



เทศบาลตำบลหลวงเหนือ

# แผนพัฒนาท้องถิ่น (พ.ศ.๒๕๖๑ - ๒๕๖๕)

เทศบาลตำบลหลวงเหนือ  
อำเภอองาว จังหวัดลำปาง

## คำนำ

การจัดทำแผนพัฒนาท้องถิ่นห้าปี(พ.ศ. 2561-2565) ของเทศบาลตำบลหลวงเหนือ ได้จัดทำขึ้นตามระเบียบกระทรวงมหาดไทยว่าด้วยการจัดทำแผนพัฒนาขององค์กรปกครองส่วนท้องถิ่น พงศ. 2548 แก้ไขเพิ่มเติมถึง(ฉบับที่ 3) พ.ศ.2561 เป็นแผนพัฒนาท้องถิ่นห้าปี ที่กำหนด ยุทธศาสตร์การพัฒนา ซึ่งแสดงถึงวิสัยทัศน์ พันธกิจ และจุดมุ่งหมายเพื่อการพัฒนาในอนาคต โดย สอดคล้องกับนโยบายรัฐบาล แผนพัฒนาเศรษฐกิจและสังคมแห่งชาติ ฉบับที่ 12(พ.ศ.2561-2564) แผนพัฒนากลุ่มจังหวัดภาคกลางตอนกลาง ยุทธศาสตร์การพัฒนาพื้นที่ ยุทธศาสตร์การพัฒนาจังหวัด อำเภอกอ แขนพัฒนาชุมชนและนโยบายของคณะผู้บริหารท้องถิ่น เทศบาลตำบลหลวงเหนือ ได้จัดทำ แผนพัฒนาท้องถิ่นห้าปี(พ.ศ.2561-2565) เพื่อใช้เป็นกรอบในการกำหนดทิศทางการพัฒนาของ เทศบาลตำบลหลวงเหนือ ให้มุ่งไปสู่สภาพการณ์อันพึงประสงค์ได้อย่างเท่าทันการเปลี่ยนแปลง โดย สามารถจัดสรรทรัพยากรที่มีอยู่อย่างจำกัดได้อย่างมีประสิทธิภาพ สอดคล้องกับศักยภาพของท้องถิ่น และปัญหา ความต้องการของประชาชนให้ท้องถิ่น สามารถนำไปสู่การแก้ไขปัญหาในท้องถิ่นได้อย่าง แท้จริง เพื่อนำไปดำเนินการแก้ไขปัญหาและตอบสนองความต้องการของประชาชนในพื้นที่ได้อย่างมี ระบบและเป็นไปตามระเบียบกระทรวงมหาดไทย ว่าด้วยการวางแผนพัฒนาขององค์กรปกครองส่วน ท้องถิ่น พ.ศ. 2558 และที่แก้ไขเพิ่มเติม (ฉบับที่ 3) พ.ศ. 2561

จึงหวังเป็นอย่างยิ่งว่า แผนพัฒนาท้องถิ่น (พ.ศ.2561- 2565) ที่นำกรอบยุทธศาสตร์ การพัฒนา มาดำเนินการตามเป้าหมายของเทศบาลตำบลหลวงเหนือได้เป็นอย่างดี

คณะกรรมการสนับสนุนการจัดทำแผนพัฒนาท้องถิ่น  
คณะกรรมการพัฒนาเทศบาล

# สารบัญ

## คำนำ

### ส่วนที่ 1 สภาพทั่วไปและข้อมูลพื้นฐาน

1. ด้านกายภาพ	1
2. ด้านการเมือง/การปกครอง	2
3. ประชากร	3
4. สภาพทางสังคม	3
5. ระบบบริการพื้นฐาน	4
6. ระบบเศรษฐกิจ	4
7. ศาสนา ประเพณี วัฒนธรรม	5
8. ทรัพยากรธรรมชาติ	7

### ส่วนที่ 2 ยุทธศาสตร์องค์กรปกครองส่วนท้องถิ่น

1. ความสัมพันธ์ระหว่างแผนพัฒนาระดับภาค	8
2. ยุทธศาสตร์ขององค์กรปกครองส่วนท้องถิ่น	31
3. การวิเคราะห์เพื่อพัฒนาท้องถิ่น	36

### ส่วนที่ 3 การนำแผนพัฒนาท้องถิ่นไปสู่การปฏิบัติ

1. ยุทธศาสตร์การพัฒนาและแผนงาน	66
2. บัญชีโครงการพัฒนาท้องถิ่น	69

### ส่วนที่ 4 การติดตามและประเมินผล

1. การติดตามและประเมินผลยุทธศาสตร์	188
2. การติดตามและประเมินผลโครงการ	193
3. สรุปผลการพัฒนาท้องถิ่น	197
4. ข้อเสนอแนะในการจัดทำแผนพัฒนาท้องถิ่นในอนาคต	201
ประกาศใช้แผนพัฒนาท้องถิ่น	202

แผนพัฒนาท้องถิ่น  
(พ.ศ.2561-2565)  
ของเทศบาลตำบลหลวงเหนือ อำเภองาว จังหวัดลำปาง

.....

## ส่วนที่ 1 สภาพทั่วไปและข้อมูลพื้นฐาน

### 1. ด้านกายภาพ

#### 1.1 ที่ตั้งของหมู่บ้านหรือชุมชนหรือตำบล (แผนที่ประกอบ)

- 1) จัดตั้งเป็นเทศบาลตำบล ตามประกาศลงวันที่ 25 พฤษภาคม พ.ศ.2542
  - 2) ที่ตั้งหมู่ที่ 194 หมู่ที่ 4 ถนนสุขประชาสรร ตำบลหลวงเหนือ อำเภองาว จังหวัดลำปาง
- |             |           |                             |
|-------------|-----------|-----------------------------|
| ทิศเหนือ    | ติดต่อกับ | จังหวัดพะเยา และตำบลนาแก    |
| ทิศใต้      | ติดต่อกับ | ตำบลหลวงเหนือและตำบลหลวงใต้ |
| ทิศตะวันออก | ติดต่อกับ | จังหวัดแพร่ และตำบลบ้านแหง  |
| ทิศตะวันตก  | ติดต่อกับ | ตำบลนาแก และตำบลหลวงใต้     |

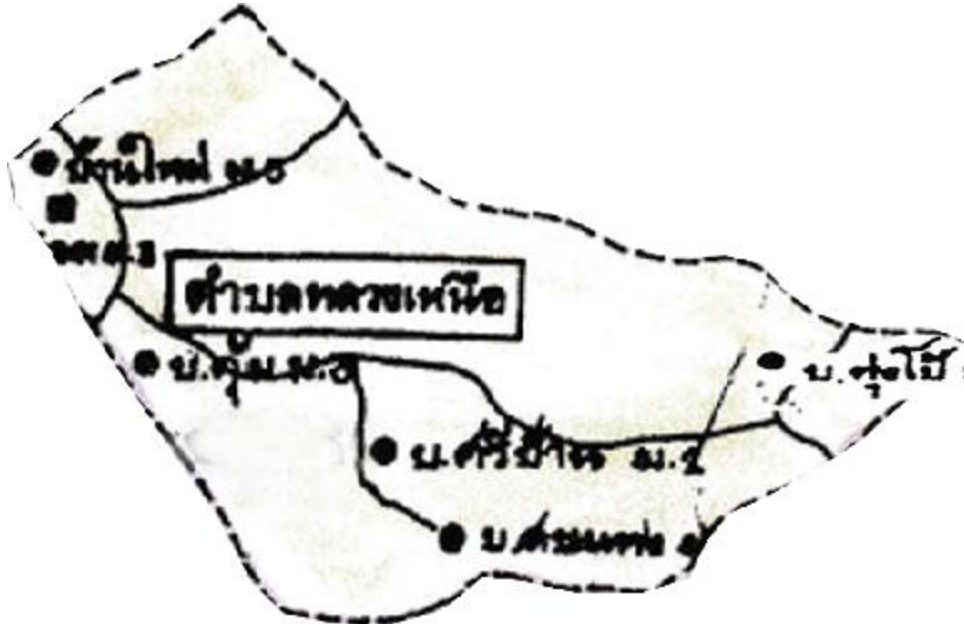

ภูมิศาสตร์ตำบลหลวงเหนือ ตั้งอยู่ใจกลางของอำเภองาว พิจารณาตามแผนที่อำเภองาว ประกอบด้วยพื้นที่ประมาณ 22,527 ไร่ คิดเป็นร้อยละ 10.97 ของพื้นที่ทั้งหมดของอำเภองาว

#### 1.2 ลักษณะภูมิประเทศ

ลักษณะพื้นที่ประกอบด้วยที่ราบ ที่ราบลุ่ม ที่ดอน และภูเขาสลับซับซ้อน ทิศเหนือและทิศตะวันออก เป็นป่าสงวนแห่งชาติ คือ ป่าสงวนแห่งชาติแม่เงาฝั่งซ้าย

แหล่งน้ำธรรมชาติคือห้วยส้ม ห้วยแม่บอน ห้วยร่องอ้อ แม่เมือง แม่แหง แม่เงา

#### 1.3 ลักษณะภูมิอากาศ

มี 3 ฤดู คือ ฤดูร้อน ฤดูฝน ฤดูหนาว

#### 1.4 ลักษณะของดิน

ลักษณะชุดดิน ชุดดินที่ปกคลุมพื้นที่ตำบลหลวงเหนือ อำเภอจาง จากผลการสำรวจดินของสถานีพัฒนาที่ดินจังหวัดลำปาง เมื่อปี พ.ศ.2537 รวมชุดดินต่างๆ ในตำบลหลวงเหนือ สามารถรวบรวมเป็นกลุ่มชุดดินที่มีศักยภาพใกล้เคียงกันมากที่สุดเป็น 3 กลุ่ม คือ

กลุ่มดินนา ประกอบด้วยดินชุดแม่สายเป็นส่วนมาก มีชุดห่างฉัตรและกำแพงแสน เป็นส่วนน้อย ส่วนใหญ่พบในที่ราบต่ำน้ำท่วมถึง มีประมาณ 22.5%

กลุ่มดินดอน หรือที่ดินไร่ เนื้อดินร่วนปนทราย ดินชั้นล่างเป็นดินลูกรังประมาณ 34.5%

กลุ่มดินคละ เป็นดินผสมของดินหลายชนิด ปะปนกันดินชั้นล่างเป็นลูกรังชั้นดินเป็นก้อนดินโผล่ใช้ปลูกพืชไร่ได้บางจุด มีพื้นที่ประมาณ 43%

ดินทั้งสามกลุ่มที่กล่าวนี้จะต้องทำการปรับปรุงดินและเพิ่มอินทรีย์วัตถุตลอดจนธาตุอาหารพืช เช่น ไรโตเจน โปแทสเซียม ฟอสฟอรัส และอื่นๆ อย่างเหมาะสมกับการปลูกพืชไร่แต่ละชนิด จึงจะให้ประมาณการผลิตพืชทั้งปริมาณและคุณภาพดีได้ ควรคำนึงถึงหลักการปรับปรุงบำรุงดินเป็นสำคัญ

## 2. ด้านการเมือง/การปกครอง

2.1 เขตการปกครอง แบ่งเป็น 6 หมู่บ้าน

- |                        |  |
|------------------------|--|
| 1) หมู่ที่ 1 บ้านสบแหง | 2) หมู่ที่ 2 บ้านศรีบ้าน               |
| 3) หมู่ที่ 3 บ้านคุ่ม  | 4) หมู่ที่ 4 บ้านจำบอน ดอนไชย หนองเต่า |
| 5) หมู่ที่ 5 บ้านใหม่  | 6) หมู่ที่ 6 บ้านทุ่งโป้               |

2.2 การเลือกตั้ง

หมู่ที่	หมู่บ้าน	ชาย(คน)	หญิง(คน)	รวม(คน)	ร้อยละ
1	บ้านสบแหง	204	211	415	11.42
2	บ้านศรีบ้าน	230	279	509	14.00
3	บ้านคุ่ม	282	381	663	18.24
4	บ้านดอนไชย	534	649	1,183	32.54
5	บ้านใหม่	288	314	602	16.56
6	บ้านทุ่งโป้	150	113	263	7.24
รวม		1,688	1,947	3,635	100

## 3. ประชากร

3.1 ข้อมูลเกี่ยวกับจำนวนประชากร(ข้อมูลเปรียบเทียบย้อนหลัง 3-5 ปี และการคาดการณ์ในอนาคต)

ประชากร	พ.ศ. 2558	พ.ศ.2559	พ.ศ. 2560	พ.ศ.2561	พ.ศ.2562
ชาย	2,128	2,097	2,075	2,067	2,001
หญิง	2,372	2,305	2,290	2,286	2,245
รวม	4,500	4,402	4,365	4,347	4,246

- ข้อมูลประชากร ปีงบประมาณ 2562 (ข้อมูล ณ เดือนพฤษภาคม 2562)

หมู่ที่	หมู่บ้าน	ครัวเรือน	ชาย(คน)	หญิง(คน)	รวม(คน)	ร้อยละ
1	บ้านสบแหง	163	236	242	478	11.26
2	บ้านศรีบ้าน	208	273	314	587	13.82
3	บ้านคุ่ม	386	322	433	755	17.78
4	บ้านดอนไชย	844	656	761	1,417	33.37
5	บ้านใหม่	517	340	355	695	16.37

6	บ้านทุ่งโป๊ะ	159	174	140	314	7.40
รวม		2,280	2,001	2,245	4,246	100

### 3.2 ช่วงอายุและจำนวนประชากร

ลำดับที่	ช่วงอายุ	ชาย(คน)	หญิง(คน)	รวม(คน)	ร้อยละ
1	1วัน – 4 ปี	58	56	114	2.68
2	5 ปี-9 ปี	80	71	151	3.55
3	10 ปี -14 ปี	87	84	171	4.03
4	15 ปี-19 ปี	108	95	203	4.79
5	20 ปี -24 ปี	118	131	249	5.86
6	25 ปี -49	717	732	1,449	34.11
7	50 ปี – 59 ปี	345	412	754	17.75
8	60 ปีขึ้นไป	494	660	1,154	27.17
รวม		2,007	2,241	4,248	100

## 4. สภาพทางสังคม

### 4.1 การศึกษา

- โรงเรียนประถมศึกษา จำนวน 3 แห่ง
- โรงเรียนมัธยมศึกษา จำนวน 2 แห่ง
- การศึกษานอกโรงเรียน จำนวน 1 แห่ง

#### 1. หลักสูตรสายสามัญ 3 วิธีเรียน ได้แก่

- 1.1 วิธีเรียนทางไกล
- 1.2 วิธีเรียนด้วยตัวเอง
- 1.3 วิธีเรียนในชั้นเรียน

#### 2. หลักสูตรประถมศึกษาเพื่อชุมชนในเขตภูเขา

### 4.2 สาธารณสุข

1. โรงพยาบาลในเขตพื้นที่ สังกัดกระทรวงสาธารณสุข จำนวน 1 แห่ง
2. ศูนย์บริการสาธารณสุข จำนวน 3 แห่ง
3. คลินิกเอกชน จำนวน 3 แห่ง
4. ร้านขายยา ประเภท ก จำนวน 5 แห่ง

### 4.3 อาชญากรรม

-

### 4.4 ยาเสพติด

-

### 4.5 การสังคมสงเคราะห์

เบี้ยยังชีพผู้สูงอายุ	จำนวน	870 ราย
เบี้ยยังชีพผู้พิการ	จำนวน	211 ราย
เบี้ยยังชีพผู้ป่วยเอดส์	จำนวน	9 ราย

## 5. ระบบบริการพื้นฐาน

### 5.1 การคมนาคมขนส่ง(ทางบก ,ทางน้ำ,ทางราง ฯลฯ)

อำเภอสามารถติดต่อจังหวัดและอำเภอใกล้เคียงได้โดยทางรถยนต์ได้สะดวก ได้แก่ ทางหลวงแผ่นดิน หมายเลขที่ 1 ไปทางทิศเหนือไปสู่ จังหวัดพะเยา , เชียงราย, ไปทางทิศใต้ ไปสู่จังหวัดลำปางนอกเหนือจากนี้มีถนน ภายในเขตเทศบาลอีกหลายสาย สายหลักๆ ได้แก่

1. ถนนพหลโยธิน
2. ถนนวังซ้าย
3. ถนนสุขประชาสรร
4. ถนนกาญจนาภิเษก

## 5.2 การไฟฟ้า

ประชาชนมีไฟฟ้าแสงสว่างทุกครัวเรือน

## 5.3 การประปา

ประชาชนมีน้ำประปาใช้ทุกครัวเรือน

## 5.4 โทรศัพท์

สามารถใช้บริการโทรคมนาคม สามารถติดต่อต่างประเทศ การติดต่อในประเทศ โดยมีโทรศัพท์ประจำ บ้าน จำนวน 524 เลขหมาย

## 5.5 ไปรษณีย์หรือการสื่อสารหรือการขนส่ง และวัสดุ ครุภัณฑ์

ที่ทำการไปรษณีย์ในเขตพื้นที่ 1 แห่ง

## 6. ระบบเศรษฐกิจ

### 6.1 การเกษตร

จำแนกเนื้อที่ทำการเกษตรประมาณ 3,736 ไร่ จำแนก ได้ดังนี้

- การทำนาประมาณ 2,138 ไร่
- พืชไร่ประมาณ 307 ไร่
- ไม้ผลไม้ยืนต้นประมาณ 1,291 ไร่

### 6.2 การประมง

- ที่ประมงน้ำจืดประมาณ 30 ไร่

### 6.3 การปศุสัตว์

- ที่เลี้ยงสัตว์ประมาณ 284 ไร่

### 6.4 การบริการ

- ที่ทำการไปรษณีย์

### 6.5 การท่องเที่ยว

1. อนุสรณ์สถานสะพานโยง
2. แหล่งท่องเที่ยวทางธรรมชาติ จำนวน 5 แห่ง
  1. อ่างเก็บน้ำห้วยส้ม
  2. อ่างเก็บน้ำแม่อน
  3. อ่างเก็บน้ำแม่อน
  4. พระธาตุวัดศรีมุงเมือง
  5. กลองปู่จาใหญ่

### 6.6 อุตสาหกรรม

-

### 6.7 การพาณิชย์และกลุ่มอาชีพ

## กลุ่มอาชีพ

หมู่ที่ 1	กลุ่มพืชผักปลอดสารพิษ หมู่ที่ 1	กลุ่มผลิตกระเป่าหนัง	หมู่ที่ 1
หมู่ที่ 2	กลุ่มยาสูบ		
หมู่ที่ 3	กลุ่มวิสาหกิจชุมชน หมู่ 3	กลุ่มพัฒนาอาชีพ	กลุ่มน้ายาล้างจาน
หมู่ที่ 4	กลุ่มประดิษฐ์ดอกไม้จากผ้าใยบัว	กลุ่มร้อยลูกปัด	กลุ่มเลี้ยงปลา
หมู่ที่ 5	กลุ่มทำดอกไม้จัน	กลุ่มเลี้ยงไก่	
หมู่ที่ 6	กลุ่มตัดเย็บเสื้อผ้า	กลุ่มเลี้ยงปลา	

## 6.8 แรงงาน

ส่วนใหญ่ประชากร ทำอาชีพเกษตรกรรม

## 7. ศาสนา ประเพณี วัฒนธรรม

### 7.1 การนับถือศาสนา

ศาสนาพุทธ ศาสนาคริสต์

### 7.2 ประเพณีและงานประจำปี

#### ประเพณีที่สำคัญ

1. ประเพณีบุญเลี้ยงผี ฟ้อนผีมด,ผีเม็ง เดือนมกราคม

กิจกรรมโดยสังเขป ฟ้อนผีมด/ผีเม็ง เชื่อกันว่าเป็นผีบรรพบุรุษของชนพื้นเมือง เป็นการบูชาเพื่อการติดต่อกับวิญญาณผ่านร่างทรงเพื่อถามไถ่กันทั่วไปเพื่อแจ้งข่าวถึงกันและกัน เชื่อว่าผีมดเป็นจำพวกครู/เกษตรไม่ชอบโลดโผน ส่วนผีเม็ง เป็นจำพวกนักรบชอบการรบราฆ่าฟัน

ความสำคัญของประเพณี เมื่อมีการจัดทำพิธีในหมู่บ้านบรรดาลูกหลานที่ไปทำมาหากินที่อื่นจะต้องกลับมาไหว้ผีเพื่อความป็นสิริมงคลกับตนเอง อีกนัยหนึ่งอาจถือได้ว่าเป็นการรวมญาติของตระกูล/ครอบครัวในแต่ละปี ซึ่งเป็นลักษณะที่ดินของการสร้างสายสัมพันธ์ในเครือญาติ

2. งานปีใหม่ของชาวดอย เดือน กุมภาพันธ์

กิจกรรมโดยสังเขป ลักษณะคล้าย ประเพณีตรุษจีนของจีนในเมือง แต่จะคงความดั้งเดิมของประเพณีไว้มาก กล่าวคือพิธีกรรมของหมู่บ้านจะยังคงความเชื่อเรื่องผีบรรพบุรุษอย่างมาก จัดพิธีเช่นไหว้ผีโดยการฆ่าหมูเพื่อบูชา หรือเพื่อเป็นการแก้บน ลักษณะพิธีกรรมของแต่ละเผ่าไม่เหมือนกัน

ความสำคัญ ลักษณะพิธีกรรมของแต่ละเผ่าจะมีกฎปฏิบัติเคร่งครัดมาก เช่นว่า ช่วงเวลาไหว้ผีอยู่นั้น ห้ามผู้ใดในหมู่บ้านออกไปข้างนอกหมู่บ้าน และผู้คนที่ไม่ใช่คนในหมู่บ้านห้ามเข้าพื้นที่หมู่บ้านเด็ดขาด หรือถ้าหลงเข้าไปแล้วจะห้ามไม่ให้ออกมาจนกว่าจะหมดเวลาของพิธีกรรม ลักษณะเช่นนี้ จะเป็นการปลูกฝังให้ลูกหลานเชื่อมั่นในความเป็นตนเองสูง มีความภูมิใจในในเผ่าพันธุ์ของตนเอง มีความผูกพันในหมู่ญาติอย่างดี

3. งานประเพณีสงกรานต์ เดือน เมษายน

กิจกรรมโดยสังเขป ทำบุญที่วัด การรดน้ำหัวผู้ใหญ่ จัดขบวนแห่นางสงกรานต์ ประทวงนางสงกรานต์ ขนทรายเข้าวัด แห่ไม้ค้ำศรีฯ ลักษณะกิจกรรมแตกต่างกันไปตามท้องถิ่น

ความสำคัญ ทำให้ผู้คนในครอบครัวได้พบปะกันในรอบปี ได้แสดงออกถึงความกตัญญูต่อบรรพบุรุษและพ่อแม่และญาติผู้ใหญ่ที่นับถือ ได้มีเวลาทำบุญ-บำรุงในพุทธศาสนาเพื่อให้ดำรงอยู่อย่างยั่งยืนต่อไป

4. ประเพณีสลากภัต เดือนกันยายน-ตุลาคม หรือก่อนออกพรรษา

กิจกรรมโดยสังเขป ทำบุญถวายไทยทานแด่พระภิกษุสงฆ์ เป็นการทำหีบบรรพบุรุษอุทิศส่วนกุศลให้ปู่ย่าตายายที่ล่วงลับไปแล้ว โดยการโปรยเส้นสลากไม่มีการเจาะจงถวายกับใคร

5. ประเพณีบุญศาลเจ้าบ้าน เดือนมกราคม-กุมภาพันธ์



กิจกรรมโดยสังเขป แต่ละหมู่บ้านจะมีศาลเจ้าบ้านตั้งอยู่ในทำเลที่พอเหมาะของหมู่บ้าน บริเวณโดยรอบมีต้นไม้ใหญ่ให้ความร่มรื่นสวยงาม เชื่อกันว่าผีเจ้าบ้านจะช่วยคุ้มครองผู้คนในหมู่บ้านให้ปลอดภัยตลอดปีนั้นๆ ตามคติความเชื่อเรื่องผีกันมากสืบทอดมาจนกลายเป็นประเพณีจนถึงปัจจุบัน

6. ประเพณีลอยกระทง/งานบุญยี่เป็ง เดือนตุลาคม-พฤศจิกายน

กิจกรรมโดยสังเขป มีการทำบุญใหญ่ตานเฮือน (บ้านพร้อมของใช้ต่างๆ) ไปให้คนที่ล่วงลับโดยมีความเชื่อว่าเป็นวันที่ประตูนรกเปิดวิญญาณผู้ที่ตายจะสามารถมารับได้ดีกว่าวันอื่น ประกวดกระทง ประกวดนางนพมาศ ประกวดบอกไฟดอก ประกวดโคมลอย

7. งานคริสมาส เดือนธันวาคม

กิจกรรมโดยสังเขป เป็นงานรื่นเริง ฉลองศักราชใหม่ของชาวเขาเผ่าเย้า หมู่ที่ 5 บ้านใหม่ เป็นงานประเพณีที่จัดทำกันมาทุกปี

8. ประเพณีออกพรรษา เดือนตุลาคม

กิจกรรมโดยสังเขป ทำบุญวันออกพรรษา ถวายผ้าพระกฐิน

9. ประเพณีสงกรานต์พระธาตุศรีเมือง เดือนกุมภาพันธ์

กิจกรรมโดยสังเขป ทำบุญ สงกรานต์พระธาตุ เวียนเทียนรอบพระธาตุ

10. ประเพณีสืบชะตาเมือง เดือนเมษายน

กิจกรรมโดยสังเขป ทำบุญ สืบชะตาเมือง

11. ประเพณีตักบาตรเทโวโรหณะ เดือนตุลาคม

กิจกรรมโดยสังเขป ทำบุญตักบาตร

7.3 ภูมิปัญญาท้องถิ่น ภาษาถิ่น

ภาษาถิ่น ภาษาพื้นเมือง

7.4 สินค้าพื้นเมืองและของที่ระลึก

1. กระเป๋าหนัง
2. ดอกไม้ประดิษฐ์จากใยบัว
3. ตะกร้าพลาสติก

**8. ทรัพยากรธรรมชาติ**

8.1 น้ำ

1. บ่อน้ำตื้น
2. บ่อน้ำบาดาล
3. ฝายทำนบ/ผนังกั้นตลิ่ง
4. ประปาหมู่บ้าน
5. แหล่งน้ำธรรมชาติ

8.2 ป่าไม้

พื้นที่ป่าไม้ 17,393 ไร่

8.3 ภูเขา

8.4 ทรัพยากรธรรมชาติที่สำคัญขององค์กรปกครองส่วนท้องถิ่น

ไม่มีทรัพยากรธรรมชาติที่สำคัญ

9. อื่นๆ (ถ้ามีระบุด้วย)

## ส่วนที่ 2 ยุทธศาสตร์การพัฒนองค์กรปกครองส่วนท้องถิ่น

### 1. ความสัมพันธ์ระหว่างแผนพัฒนาระดับมหภาค

ยุทธศาสตร์ชาติ 20 ปี

ที่มา

รัฐธรรมนูญแห่งราชอาณาจักรไทย พ.ศ. 2559 มาตรา 65 กำหนดไว้ว่า “รัฐพึงจัดให้มียุทธศาสตร์ชาติเป็นเป้าหมายการพัฒนาประเทศอย่างยั่งยืนตามหลักธรรมาภิบาล เพื่อใช้เป็นกรอบในการจัดทำแผนต่างๆ ให้สอดคล้องและบูรณาการกัน เพื่อให้เกิดเป็นพลังผลักดันร่วมกันไปสู่เป้าหมาย”

วิสัยทัศน์ประเทศไทย

“ประเทศมีความมั่นคง มั่งคั่ง ยั่งยืน เป็นประเทศพัฒนาแล้ว ด้วยการพัฒนาตามปรัชญาของเศรษฐกิจพอเพียง”

**ความมั่นคง :**

1. การมีความมั่นคงปลอดภัยจากภัยและการเปลี่ยนแปลงทั้งภายในและภายนอกประเทศทุกระดับ ทั้งระดับประเทศ สังคม ชุมชน ครอบครัว และปัจเจกบุคคล และมีความมั่นคงในทุกมิติ ทั้งมิติเศรษฐกิจ สังคม สิ่งแวดล้อม และการเมือง
2. ประเทศมีความมั่นคงในเอกราชและอธิปไตย และมีสถาบันชาติ ศาสนา พระมหากษัตริย์ ที่เข้มแข็งเป็นศูนย์กลางและเป็นที่ยึดเหนี่ยวจิตใจของประชาชน ระบบการเมืองที่มั่นคงเป็นกลไกที่นำไปสู่การบริหารประเทศที่ต่อเนื่องและโปร่งใสตามหลักธรรมาภิบาล

3. สังคมมีความปรองดองและความสามัคคี สามารถผนึกกำลังเพื่อพัฒนาประเทศ ชุมชน มีความเข้มแข็ง ครอบครัวมีความอบอุ่น

4. ประชาชนมีความมั่นคงในชีวิต มีงานและรายได้ที่มั่นคง พอเพียงกับการดำรงชีวิต ที่มีอยู่อาศัย และความปลอดภัยในชีวิตและทรัพย์สิน

5. ฐานทรัพยากรและสิ่งแวดล้อมมีความมั่นคงของอาหาร พลังงานและน้ำ

**ความมั่งคั่ง**

๑. ประเทศไทยมีการขยายตัวของเศรษฐกิจอย่างต่อเนื่อง ยกกระดับเข้าสู่กลุ่มประเทศรายได้สูง ความเหลื่อมล้ำของการพัฒนาลดลง ประชากรได้รับผลประโยชน์จากการพัฒนาอย่างเท่าเทียมกันมากขึ้น

2. เศรษฐกิจมีความสามารถในการแข่งขันสูง สามารถสร้างรายได้ทั้งจากภายในและภายนอกประเทศ สร้างฐานเศรษฐกิจและสังคมแห่งอนาคต และเป็นจุดสำคัญของการเชื่อมโยงในภูมิภาค ทั้งการคมนาคมขนส่ง การผลิต การลงทุน และการทำธุรกิจ มีบทบาทสำคัญในระดับภูมิภาคและระดับโลก เกิดสายสัมพันธ์ทางเศรษฐกิจและการค้าอย่างมีพลัง

3. ความสมบูรณ์ในทุนที่จะสามารถสร้างการพัฒนาต่อเนื่อง ได้แก่ ทุนมนุษย์ ทุนทางปัญญา ทุนทางการเงิน ทุนที่เป็นเครื่องมือเครื่องจักรทุนทางสังคม และทุนทางทรัพยากรธรรมชาติและสิ่งแวดล้อม

**ความยั่งยืน**

1. การพัฒนาที่สามารถสร้างความเจริญ รายได้และคุณภาพชีวิตของประชาชนให้เพิ่มขึ้นอย่างต่อเนื่อง ซึ่งเป็นการเจริญเติบโตของเศรษฐกิจที่ไม่ใช่ทรัพยากรธรรมชาติเกิดพอดี ไม่สร้างมลภาวะต่อสิ่งแวดล้อมจนเกินความสามารถในการรองรับและเยียวยาของระบบนิเวศน์

2. การผลิตสารบริโภคเป็นมิตรกับสิ่งแวดล้อม และสอดคล้องกับกฎระเบียบของประชาคมโลกซึ่งเป็นที่ยอมรับร่วมกัน ความอุดมสมบูรณ์ของทรัพยากรธรรมชาติ

และสิ่งแวดล้อมมีคุณภาพดีขึ้น คนมีความรับผิดชอบต่อสังคม มีความเอื้ออาทร เสียสละเพื่อผลประโยชน์ส่วนรวม

3. มุ่งประโยชน์ส่วนรวมอย่างยั่งยืน ให้ความสำคัญกับการมีส่วนร่วมของประชาชนทุกภาคส่วน เพื่อการพัฒนาในทุกระดับอย่างสมดุลมีเสถียรภาพ และยั่งยืน

4. ประชาชนทุกภาคส่วนในสังคมยึดถือและปฏิบัติตามหลักปรัชญาของเศรษฐกิจพอเพียง

**กรอบยุทธศาสตร์/แนวทาง ระยะ 20 ปี (พ.ศ.2560-2579)**

**6. ยุทธศาสตร์ 36 แนวทาง ดังนี้**

**ยุทธศาสตร์ที่ 1 ด้านความมั่นคง มี 7 แนวทาง ดังนี้**

1. เสริมสร้างความมั่นคงของสถาบันหลักและการปกครองระบอบประชาธิปไตยอันมีพระมหากษัตริย์ทรงเป็นประมุข
2. ปฏิรูปกลไกการบริหารประเทศและพัฒนาความมั่นคงทางการเมือง ขจัดคอร์รัปชัน สร้างความเชื่อมั่นในกระบวนการยุติธรรม
3. การรักษาความมั่นคงภายในและความสงบเรียบร้อยภายใน ตลอดจนการบริหารจัดการความมั่นคงชายแดนและชายฝั่งทะเล
4. การพัฒนาระบบ กลไก มาตรการและความร่วมมือระหว่างประเทศทุกระดับ และรักษาดุลยภาพความสัมพันธ์กับประเทศมหาอำนาจ เพื่อป้องกันและแก้ไขปัญหาความมั่นคงรูปแบบใหม่
5. การพัฒนาเสริมสร้างศักยภาพการฉีกกำลังป้องกันประเทศ การรักษาความสงบเรียบร้อยภายในประเทศ สร้างความร่วมมือกับประเทศเพื่อนบ้านและมิตรประเทศ
6. การพัฒนาระบบการเตรียมความพร้อมแห่งชาติและระบบบริหารจัดการภัยพิบัติ รักษาความมั่นคงของฐานทรัพยากรธรรมชาติสิ่งแวดล้อม
7. การปรับกระบวนการทำงานของกลไกที่เกี่ยวข้องจากแนวตั้งสู่แนวระนาบมากขึ้น

**ยุทธศาสตร์ที่ 2 ด้านการสร้างความสามารถในการแข่งขัน มี 6 แนวทาง ดังนี้**

1. การพัฒนาสมรรถนะทางเศรษฐกิจ ส่งเสริมการค้า การลงทุน พัฒนาสู่ชาติการค้า เกษตรกรรายย่อยสู่เกษตรกรยั่งยืน เป็นมิตรกับสิ่งแวดล้อม
2. พัฒนาภาคการผลิตและบริการ เสริมสร้างฐานการผลิตเข้มแข็ง ยั่งยืน และส่งเสริมเกษตรกรรายย่อยสู่เกษตรกรยั่งยืน เป็นมิตรกับสิ่งแวดล้อม
3. การพัฒนาผู้ประกอบการและเศรษฐกิจชุมชน พัฒนาทักษะผู้ประกอบการ ยกระดับผลิตภาพแรงงานและพัฒนา SMEs สู่สากล
4. การพัฒนาพื้นที่เศรษฐกิจพิเศษและเมือง พัฒนาเขตเศรษฐกิจพิเศษชายแดน และพัฒนาระบบเมืองศูนย์กลางความเจริญ
5. การลงทุนพัฒนาโครงสร้างพื้นฐาน ด้านการขนส่ง ความมั่นคงและพลังงาน ระบบเทคโนโลยีสารสนเทศ และการวิจัยและพัฒนา
6. การเชื่อมโยงกับภูมิภาคและเศรษฐกิจโลก สร้างความเป็นหุ้นส่วนการพัฒนากับนานาชาติ ส่งเสริมให้ไทยเป็นฐานของการประกอบธุรกิจ ฯลฯ

### ยุทธศาสตร์ที่ 3 ด้านการพัฒนาและเสริมสร้างศักยภาพคน มี 5 แนวทาง ดังนี้

1. พัฒนาศักยภาพคนตลอดช่วงชีวิต
2. การยกระดับการศึกษาและการเรียนรู้ให้มีคุณภาพเท่าเทียมและทั่วถึง
3. ปลุกฝังระเบียบ วินัย คุณธรรม จริยธรรม ค่านิยมที่พึงประสงค์
4. การสร้างเสริมให้คนมีสุขภาวะที่ดี
5. การสร้างความอยู่ดีมีสุขของครอบครัวไทย

### ยุทธศาสตร์ที่ 4 ด้านการสร้างโอกาสความเสมอภาคและเท่าเทียมกันทางสังคม มี 5 แนวทาง ดังนี้

1. สร้างความมั่นคงและการลดความเหลื่อมล้ำทางเศรษฐกิจและสังคม
2. พัฒนาระบบบริการและระบบบริหารจัดการสุขภาพ
3. มีสภาพแวดล้อมและนวัตกรรมที่เอื้อต่อการดำรงชีวิตในสังคมสูงวัย
4. สร้างความเข้มแข็งของสถาบันทางสังคม ทูทางวัฒนธรรมและความเข้มแข็งของชุมชน
5. พัฒนาการสื่อสารมวลชนให้เป็นกลไกในการสนับสนุนการพัฒนา

### ยุทธศาสตร์ที่ 5 ด้านการสร้างการเติบโตบนคุณภาพชีวิตที่เป็นมิตรกับสิ่งแวดล้อม มี 6 แนวทาง ดังนี้

1. จัดระบบอนุรักษ์ พินฟูและป้องกันการทำลายทรัพยากรธรรมชาติ
2. วางระบบบริหารจัดการน้ำให้มีประสิทธิภาพทั้ง 15 ลุ่มน้ำ เน้นการปรับระบบการบริหารจัดการอุทกภัยอย่างบูรณาการ
3. การพัฒนาและใช้พลังงานที่เป็นมิตรกับสิ่งแวดล้อม
4. พัฒนาเมืองอุตสาหกรรมเชิงนิเวศและเมืองที่เป็นมิตรกับสิ่งแวดล้อม
5. การร่วมลดปัญหาโลกร้อนและปรับตัวให้พร้อมกับการเปลี่ยนแปลงสภาพภูมิอากาศ
6. การใช้เครื่องมือทางเศรษฐกิจและนโยบายการคลังเพื่อสิ่งแวดล้อม

### ยุทธศาสตร์ที่ 6 ด้านการปรับสมดุลและพัฒนาระบบการบริหารจัดการภาครัฐมี 7 แนวทาง ดังนี้

1. การปรับโครงสร้าง บทบาท ภารกิจของหน่วยงานภาครัฐให้มีขนาดที่เหมาะสม
2. การวางระบบบริหารราชการแบบบูรณาการ
3. การพัฒนาระบบบริหารจัดการกำลังคนและพัฒนาบุคลากรภาครัฐ
4. การต่อต้านการทุจริตและประพฤติมิชอบ
5. การปรับปรุงกฎหมายและระเบียบต่างๆ ให้ทันสมัย เป็นธรรม และเป็นสากล
6. พัฒนาระบบการให้บริการประชาชนของหน่วยงานภาครัฐ
7. ปรับปรุงการบริหารจัดการรายได้และรายจ่ายของภาครัฐ

### แผนพัฒนาเศรษฐกิจและสังคมแห่งชาติ ฉบับที่ 12 (พ.ศ.2560-2564)

- 1.1 หลักการสำคัญของแผนพัฒนาเศรษฐกิจและสังคมแห่งชาติฉบับที่ 12 (พ.ศ. 2560-2564) การพัฒนาประเทศในระยะของแผนพัฒนาฯ ฉบับที่ 12 จะมุ่งบรรลุเป้าหมายในระยะ 5 ปี ที่จะสามารถต่อยอดในระยะต่อไปเพื่อให้บรรลุเป้าหมายการพัฒนาระยะยาวตามยุทธศาสตร์ชาติ 20 ปี โดยมีหลักการสำคัญของแผนพัฒนาฯ ดังนี้

1. ยึด “หลักปรัชญาของเศรษฐกิจพอเพียง” ต่อเนื่องมาตั้งแต่แผนพัฒนาฯ ฉบับที่ 9 เพื่อให้เกิดบูรณาการการพัฒนาในทุกมิติอย่างสมเหตุสมผล มีความพอประมาณ และมีระบบภูมิคุ้มกันและการบริหารจัดการความเสี่ยงที่ดี ซึ่งเป็นเงื่อนไขจำเป็นสำหรับการพัฒนาที่ยั่งยืนโดยมุ่งเน้นการพัฒนาคนให้มีความเป็นคนที่สมบูรณ์ สังคมไทยเป็นสังคมคุณภาพ สร้างโอกาสและมีที่อื่นให้กับทุกคนในสังคมได้ดำเนินชีวิตที่ดี มีความสุขและอยู่ร่วมกันอย่างสมานฉันท์ ในขณะที่ระบบเศรษฐกิจของประเทศก็เจริญเติบโตอย่างต่อเนื่อง มีคุณภาพ และมีเสถียรภาพ การกระจายความ

มันคั่งอย่างทั่วถึงและเป็นธรรม เป็นการเติบโตที่เป็นมิตรกับสิ่งแวดล้อม รักษาความหลากหลายทางชีวภาพ ชุมชนวิถีชีวิต ค่านิยม ประเพณี และวัฒนธรรม

2. ยึด “คนเป็นศูนย์กลางการพัฒนา” มุ่งสร้างคุณภาพชีวิตและสุขภาวะที่ดีสำหรับคนไทย พัฒนาคนให้มีความเป็นคนที่สมบูรณ์มีวินัย ใฝ่รู้ มีความรู้ มีทักษะ มีความคิดสร้างสรรค์ มีทัศนคติที่ดี รับผิดชอบต่อสังคม มีจริยธรรมและคุณธรรม พัฒนาคนทุกช่วงวัยและเตรียมความพร้อมเข้าสู่สังคม ผู้สูงอายุอย่างมีคุณภาพ รวมถึงการสร้างคนให้ใช้ประโยชน์และอยู่กับสิ่งแวดล้อมอย่างเกื้อกูล อนุรักษ์ ฟื้นฟู ใช้ประโยชน์ทรัพยากรธรรมชาติและสิ่งแวดล้อมอย่างเหมาะสม

3. ยึด “วิสัยทัศน์ภายใต้ยุทธศาสตร์ชาติ 20 ปี” มาเป็นกรอบของวิสัยทัศน์ประเทศไทยในแผนพัฒนาฯ ฉบับที่ 12 วิสัยทัศน์ “ประเทศไทยมีความมั่นคง มั่งคั่ง ยั่งยืน เป็นประเทศพัฒนาแล้ว ด้วยการพัฒนาตามหลักปรัชญาพอเพียงเพียง” หรือเป็นคติพจน์ประจำชาติว่า “มั่นคง มั่งคั่ง ยั่งยืน “ โดยที่วิสัยทัศน์ดังกล่าวสนองต่อผลประโยชน์แห่งชาติ ได้แก่ การมีเอกราช อธิปไตย และบูรณภาพแห่งเขตอำนาจรัฐ การดำรงอยู่อย่างมั่นคงยั่งยืนของสถาบันหลักของชาติ การดำรงอยู่อย่างมั่นคงของชาติและประชาชนจากภัยคุกคามทุกรูปแบบ การอยู่ร่วมกันในชาติอย่างสันติสุขเป็นปึกแผ่นมีความมั่นคงทางสังคมท่ามกลางพหุสังคมและการมีเกียรติและศักดิ์ศรีของความเป็นมนุษย์ ความเจริญเติบโตของชาติ ความเป็นธรรมและความอยู่ดีมีสุขของประชาชน ความยั่งยืนของฐานทรัพยากรธรรมชาติสิ่งแวดล้อม ความมั่นคงทางพลังงาน อาหารและน้ำ ความสามารถในการรักษาผลประโยชน์ของชาติภายใต้การเปลี่ยนแปลงของสภาวะแวดล้อมระหว่างประเทศและการอยู่ร่วมกันอย่างสันติ ประสานสอดคล้องกันด้านความมั่นคงในประชาคมอาเซียนและประชาคมโลกอย่างมีเกียรติและศักดิ์ศรี ประเทศไทยไม่เป็นภาระของโลกและสามารถเกื้อกูลประเทศที่มีศักยภาพทางเศรษฐกิจดีกว่า

4. ยึด “เป้าหมายอนาคตประเทศไทยปี 2579” ที่เป็นเป้าหมายในยุทธศาสตร์ชาติ ๒๐ ปีมาเป็นกรอบในการกำหนดเป้าหมายที่จะบรรลุใน ๕ ปีแรกและเป้าหมายในระดับย่อยลงมา โดยที่เป้าหมายและตัวชี้วัดในด้านต่างๆ มีความสอดคล้องกับกรอบเป้าหมายที่ยั่งยืน (SDGs) ทั้งนี้ เป้าหมายประเทศไทยในปี 2579 ซึ่งเป็นยอมรับร่วมกันนั้นพิจารณาจากทั้งประเด็นหลักและลักษณะของการพัฒนาลักษณะฐานการผลิตและบริการสำคัญของประเทศ ลักษณะของคนไทยและสังคมไทยที่พึงปรารถนา และกลุ่มเป้าหมายในสังคมไทย โดยกำหนดไว้ดังนี้ “เศรษฐกิจและสังคมไทยมีการพัฒนาอย่างมั่นคงและยั่งยืนบนฐานการพัฒนาที่ยั่งยืน สังคมไทยเป็นสังคมที่เป็นธรรมมีความเหลื่อมล้ำน้อย คนไทยเป็นมนุษย์ที่สมบูรณ์ เป็นพลเมืองที่มีวินัย ตื่นรู้และเรียนรู้ได้ด้วยตนเองตลอดชีวิต มีความรู้ มีทักษะและทัศนคติที่เป็นค่านิยมที่ดี มีสุขภาพร่างกายและจิตใจที่สมบูรณ์ มีความเจริญเติบโตทางจิตวิญญาณ มีจิตสาธารณะและทำประโยชน์ต่อส่วนรวม ความเป็นพลเมืองไทย พลเมืองอาเซียน และพลเมืองโลก ประเทศไทยมีบทบาทที่สำคัญในเวทีนานาชาติ ระบบเศรษฐกิจตั้งอยู่บนฐานของการใช้นวัตกรรมนำดิจิทัลสามารถแข่งขันในการผลิตได้และค้าขายเป็น ความเป็นสังคมประกอบการ มีฐานการผลิตและบริการที่มีคุณภาพและรูปแบบที่โดดเด่นเป็นที่ต้องการในตลาดโลก เป็นฐานการผลิตและบริการที่สำคัญ เช่น การให้บริการคุณภาพทั้งด้านการเงิน ระบบโลจิสติกส์ บริการด้านสุขภาพ และท่องเที่ยวคุณภาพ เป็นครัวโลกของอาหารคุณภาพและปลอดภัย เป็นฐานการผลิตและบริการที่สำคัญ เช่น การให้บริการคุณภาพทั้งด้านการเงิน ระบบโลจิสติกส์ บริการด้านสุขภาพ และท่องเที่ยวคุณภาพ เป็นครัวโลกของอาหารคุณภาพและปลอดภัย เป็นฐานอุตสาหกรรมและบริการอัจฉริยะที่เป็นอุตสาหกรรมแห่งอนาคตที่ใช้นวัตกรรม ทุนมนุษย์ ทักษะสูงและเทคโนโลยีอัจฉริยะ มาต่อยอดฐานการผลิตและบริการที่มีศักยภาพในปัจจุบันและพัฒนาฐานการผลิตและบริการใหม่ๆ เพื่อนำมาประเทศไทยไปสู่การมีระบบเศรษฐกิจ สังคม และประชาชนที่มีความเป็นอัจฉริยะ”

5. ยึด “หลักการเจริญเติบโตทางเศรษฐกิจที่ลดความเหลื่อมล้ำและขับเคลื่อนการเจริญเติบโตจากการเพิ่มผลิตภาพการผลิตบนฐานของการใช้ภูมิปัญญาและนวัตกรรม” แผนพัฒนาฯ ฉบับที่ 12 มุ่งเน้นการสร้างเสริมความเจริญเติบโตทางเศรษฐกิจที่มีความครอบคลุมทั่วถึงเพื่อเพิ่มขยายฐานกลุ่มประชากร ชั้นกลางให้กว้างขึ้น โดยกำหนดเป้าหมายในการเพิ่มโอกาสทางเศรษฐกิจ โอกาสทางสังคม และรายได้ของ กลุ่มประชากรรายได้ต่ำกว่าสุทธร้อยละ 40 ให้สูงขึ้น นอกจากนี้ การเพิ่มผลิตภาพการผลิตบนฐานของการใช้ ภูมิปัญญาและพัฒนา นวัตกรรมนับเป็นหัวใจสำคัญในการขับเคลื่อนการพัฒนาในระยะต่อไปสำหรับทุกภาคส่วนในสังคมไทย โดยที่เส้นทางการพัฒนาที่มุ่งสู่การเป็นประเทศที่พัฒนาแล้วนั้นกำหนด เป้าหมายทั้งในด้านรายได้ ความเป็นธรรม การลดความเหลื่อมล้ำและขยายฐานคนชั้นกลาง การสร้างสังคมที่มีคุณภาพและมี ธรรมภิบาล และความเป็นมิตรต่อสิ่งแวดล้อม

6. ยึด หลักการนำไปสู่การปฏิบัติให้เกิดผลสัมฤทธิ์อย่างจริงจังใน 5 ปีที่ต่อยอดไปสู่ผลสัมฤทธิ์ที่เป็นเป้าหมายระยะยาว” จากการพัฒนาฯ เป็นกลไกเชื่อมต่อในลำดับแรกที่จะกำกับและ ส่งต่อแนวทางการพัฒนาและเป้าหมายในยุทธศาสตร์ชาติ 20 ปีให้เกิดการปฏิบัติในทุกระดับและในแต่ละด้านอย่างสอดคล้องกัน แผนพัฒนาฯ ฉบับที่ ๑๒ จึงให้ความสำคัญกับการใช้กลไกประชารัฐที่เป็นการรวมพลังขับเคลื่อนจากทั้งภาครัฐ เอกชน และประชาชน และการกำหนดประเด็นบูรณาการของการพัฒนาที่มีลำดับความสำคัญสูง และได้กำหนดในระดับแผนงาน/โครงการสำคัญที่จะตอบสนองต่อเป้าหมายการพัฒนาได้อย่างแท้จริง รวมทั้งการกำหนดเป้าหมายและตัวชี้วัดที่มีความครอบคลุมหลากหลายมิติมากกว่าในแผนพัฒนาฯ ฉบับที่ผ่านๆมา ในการกำหนดเป้าหมายได้คำนึงถึงความสอดคล้องกับเป้าหมายระยะยาวของยุทธศาสตร์ชาติและการเป็นกรอบกับเป้าหมายและตัวชี้วัดในระดับย่อยลงมาที่จะต้องถูกส่งต่อและกำกับให้สามารถดำเนินการให้เกิดขึ้นอย่างมีผลสัมฤทธิ์ภายใต้กรอบการจัดสรรงบประมาณ การติดตามและประเมินผลการใช้จ่ายงบประมาณแผ่นดินและการติดตามประเมินผลการปฏิบัติราชการรวมทั้งการพัฒนาระบบราชการที่สอดคล้องเป็นสาระเดียวกันหรือเสริมหนุนซึ่งกันและกัน แผนพัฒนาฯ ฉบับที่ 12 จึงกำหนดประเด็นบูรณาการเพื่อการพัฒนาเพื่อเป็นแนวทางสำคัญประกอบการจัดสรรงบประมาณแผ่นดิน รวบรวมและกำหนดแผนงาน/โครงการสำคัญในระดับปฏิบัติ และกำหนดจุดเน้นในการพัฒนาเชิงพื้นที่ในระดับสาขาการผลิตและบริการและจังหวัดที่เป็นจุดยุทธศาสตร์สำคัญในด้านต่างๆ

#### เป้าหมายและแนวทางการพัฒนาในช่วงแผนพัฒนาฯ ฉบับที่ 12

1. เป้าหมายการพัฒนา แผนพัฒนาฯ ฉบับที่ 12 กำหนดเป้าหมายในด้านต่างๆ ในช่วงเวลา 5 ปี โดยคำนึงถึงการดำเนินการต่อยอดต่อไปแผนพัฒนาฯ ฉบับที่ 13, 14 และ 15 เพื่อให้เกิดผลสัมฤทธิ์ตามเป้าหมายยุทธศาสตร์ชาติ 20 ปี และในขณะเดียวกันแผนพัฒนาฯ ฉบับนี้จัดทำเป้าหมายและตัวชี้วัด ในรายละเอียดมากกว่าในแผนพัฒนาฯ ฉบับที่ผ่านๆมาเพื่อให้กำกับและเชื่อมโยงกับการกำหนดเป้าหมาย ในแผนระดับรองและแผนปฏิบัติการต่างๆ ได้ชัดเจนขึ้น โดยการจัดสรรงบประมาณและแผนปฏิบัติการต่างๆ ต้องแสดงให้เห็นถึงการเชื่อมโยงจากเป้าหมายที่เป็นผลสัมฤทธิ์ ผลลัพธ์หลักๆ กับผลผลิตในระดับแผนงานและโครงการได้ โดยเฉพาะอย่างยิ่งในแต่ละกลุ่มบูรณาการของการจัดสรรงบประมาณ รวมถึงความเชื่อมโยงถึงตัวชี้วัดผลการดำเนินงานของภาครัฐ ทั้งนี้ แผนพัฒนาฯ ฉบับที่ 12 ได้ตั้งเป้าหมายในมิติหลักๆ ประกอบด้วย (1) **คนไทยที่มีคุณลักษณะเป็นคนไทยที่สมบูรณ์** มีวินัย มีทัศนคติและพฤติกรรมตามบรรทัดฐานที่ดีของสังคม มีความเป็นพลเมืองตื่นรู้ มีความสามารถในการปรับตัวได้อย่างรู้เท่าทันสถานการณ์ มีความรับผิดชอบและทำประโยชน์ต่อส่วนร่วม มีสุขภาพกายและใจที่ดี มีความเจริญงอกงามทางจิตวิญญาณ มีวิถีชีวิตที่พอเพียง ความเป็นไทย (2) การลดความเหลื่อมล้ำทางด้านรายได้และความยากจน การเข้าถึงบริการทางสังคมที่มีคุณภาพอย่างทั่วถึง กลุ่มที่มีรายได้ต่ำสุทธร้อยละ 40 มีรายได้เพิ่มขึ้นอย่างน้อยร้อยละ 15 (3) ระบบเศรษฐกิจมีความเข้มแข็งและแข่งขันได้ โครงสร้างเศรษฐกิจปรับสู่เศรษฐกิจฐานบริการและดิจิทัล มีผู้ประกอบการรุ่นใหม่และเป็นสังคมผู้ประกอบการ และมีผู้ประกอบการขนาดกลางและขนาดเล็กที่เข้มแข็งสามารถใช้นวัตกรรมและเทคโนโลยีดิจิทัลในการ

สร้างสรรค์คุณค่าสินค้าและบริการ รวมทั้งมีระบบการผลิตและให้บริการจากฐานรายได้เดิมที่มีมูลค่าเพิ่มสูงขึ้น และเศรษฐกิจไทยมีเสถียรภาพและมีอัตราการขยายตัวเฉลี่ยร้อยละ 5 ต่อปีเพื่อให้บรรลุเป้าหมายการเป็นประเทศที่มีรายได้สูงภายในปี 2579 (4) **ทุนทางธรรมชาติและคุณภาพสิ่งแวดล้อมสามารถสนับสนุนการเติบโตที่เป็นมิตรกับสิ่งแวดล้อม** มีความมั่นคงอาหาร พลังงาน และน้ำ โดยเพิ่มพื้นที่ป่าไม้ให้ได้ร้อยละ 40 ของพื้นที่ประเทศ เพื่อรักษาความสมดุลของระบบนิเวศ ลดการปล่อยก๊าซเรือนกระจกในภาคพลังงานและขนส่งไม่น้อยกว่าร้อยละ 7 ภายในปี 2563 เทียบกับการปล่อยในกรณีปกติ มีปริมาณหรือสัดส่วนของขยะมูลฝอยที่ได้รับการจัดการอย่างถูกต้องหลักสุขาภิบาลเพิ่มขึ้น และรักษาคุณภาพน้ำและคุณภาพอากาศในพื้นที่วิกฤตอยู่ในเกณฑ์มาตรฐาน (5) มีความมั่นคงในราชและอธิปไตย สังคมปลอดภัย สามัคคี สร้างภาพลักษณ์ดี และเพิ่มความเชื่อมั่นของนานาชาติต่อประเทศไทย ความขัดแย้งทางอุดมการณ์และความคิดในสังคมลดลง ปัญหาอาชญากรรมลดลง ประเทศไทยมีส่วนร่วมในการกำหนดบรรทัดฐานระหว่างประเทศ เป็นต้น และ (6) มีระบบบริหารจัดการภาครัฐที่มีประสิทธิภาพ ทันสมัย โปร่งใส ตรวจสอบได้ กระจายอำนาจและมีส่วนร่วมจากประชาชน บทบาทภาครัฐในการให้บริการซึ่งภาคเอกชนดำเนินการแทนได้ดีกว่าลดลง เพิ่มการใช้ระบบดิจิทัลในการให้บริการ ปัญหาคอร์ปชั่นลดลง และการบริหารจัดการขององค์กรปกครองส่วนท้องถิ่นมีอิสระขึ้น เป้าหมายทั้ง 6 กลุ่มหลักภายใต้แผนพัฒนาฯ ฉบับที่ 12 สะท้อนถึงเป้าหมายการขับเคลื่อนการพัฒนาตามวาระ การพัฒนาที่ยั่งยืน (Sustainable Development Goals: SDGs) และเป้าหมายในระยะยาวภายใต้ยุทธศาสตร์ชาติที่ต้องบรรลุภายในระยะเวลา 20 ปี

## 2. ยุทธศาสตร์การพัฒนา

### ยุทธศาสตร์ที่ 1 การเสริมสร้างและพัฒนาศักยภาพทุนมนุษย์

การเปลี่ยนแปลงโครงสร้างประชากรไทยที่จะเข้าสู่สังคมสูงวัยอย่างสมบูรณ์เมื่อสิ้นสุดแผนพัฒนาฯ ฉบับที่ 12 โดยที่สัดส่วนผู้สูงอายุจะเพิ่มขึ้นเป็นร้อยละ 19.8 ของจำนวนประชากรทั้งหมดในขณะที่จำนวนประชากรวัยแรงงานได้เริ่มลดลงมาตั้งแต่ปี 2558 เป็นต้นมา ส่งผลให้เกิดการขาดแคลนแรงงานในภาวะ ที่ผลิตภาพแรงงานไทยก็ยังต่ำ เนื่องจากปัญหาคุณภาพแรงงาน ความล่าช้าในการพัฒนาเทคโนโลยี และปัญหาการบริหารจัดการจึงเป็นข้อจำกัดในการเพิ่มขีดความสามารถในการแข่งขันและศักยภาพการเจริญเติบโตทางเศรษฐกิจของประเทศ รวมทั้งการสร้างรายได้และการยกระดับคุณภาพชีวิตของประชาชนด้วย ทั้งนี้ เมื่อพิจารณาคุณภาพคนพบว่ายังมีปัญหาในแต่ละช่วงวัยและส่งผลกระทบต่อเนื่องถึงกันตลอดช่วงชีวิต ตั้งแต่พัฒนาการ ไม่สมวัยในเด็กปฐมวัย ผลลัพธ์ทางการศึกษาของเด็กวัยเรียนค่อนข้างต่ำ การพัฒนาความรู้และทักษะของแรงงานไม่ตรงกับตลาดงาน ขณะที่ผู้สูงอายุมีปัญหาสุขภาพและมีแนวโน้มอยู่คนเดียวสูงขึ้น ครอบครัว มีรูปแบบที่หลากหลายและเปราะบางสูง ส่งผลต่อการประมาทให้เด็กเติบโตอย่างมีคุณภาพประกอบกับการเลื่อนไหลของวัฒนธรรมต่างชาติที่เข้ามาในประเทศไทยผ่านสังคมยุคดิจิทัล ในขณะที่คนไทยจำนวนมากยังไม่สามารถคัดกรองและเลือกรับวัฒนธรรมได้อย่างเหมาะสม ส่งผลต่อวิกฤตค่านิยม ทศนคติและพฤติกรรมในการดำเนินชีวิต การพัฒนาในระยะต่อไปจึงต้องให้ความสำคัญกับการวางรากฐานการพัฒนาคนให้มีความสมบูรณ์ เริ่มตั้งแต่กลุ่มเด็กปฐมวัยที่ต้องพัฒนาให้มีสุขภาพกายและใจที่ดี มีทักษะทางสมอง ทักษะการเรียนรู้ และทักษะชีวิต เพื่อให้เติบโตอย่างมีคุณภาพ ควบคู่กับการพัฒนาคนไทยในทุกช่วงวัยให้เป็นคนดี มีสุขภาวะที่ดี มีคุณธรรมจริยธรรม มีระเบียบวินัย มีจิตสำนึกที่ดีต่อสังคมส่วนรวม มีทักษะความรู้ และความสามารถปรับตัวเท่าทันกับการเปลี่ยนแปลงรอบตัวที่รวดเร็ว บนพื้นฐานของการมีสถาบันทางสังคมที่เข้มแข็งทั้งสถาบันครอบครัว สถาบันการศึกษา สถาบันศาสนา สถาบันชุมชน และภาคเอกชนที่ร่วมกันพัฒนาทุนมนุษย์ให้มีคุณภาพสูง อีกทั้งยังเป็นทุนทางสังคมสำคัญในการขับเคลื่อนการพัฒนาประเทศ

### ยุทธศาสตร์ที่ 2 การสร้างความเป็นธรรมและลดความเหลื่อมล้ำในสังคม

การพัฒนาในช่วงที่ผ่านมาทำให้สังคมไทยก้าวหน้าไปในหลายด้าน ทั้งการสร้างความมั่นคงด้านอาชีพและรายได้ที่ทำให้จำนวนคนยากจนลดลง บริการทางการศึกษาและสาธารณสุขขยายทั่วถึงมากขึ้นอย่างไรก็ตาม

ดี การแก้ปัญหาความเหลื่อมล้ำและสร้างความเป็นธรรมนับว่ามีความคืบหน้าช้า และยังเป็นปัญหาท้าทายในหลาย ด้าน ทั้งความแตกต่างของรายได้ระหว่างกลุ่มประชากร ความแตกต่างของคุณภาพการบริการภาครัฐโดยเฉพาะ ในพื้นที่ห่างไกลและในกลุ่มผู้ด้อยโอกาสที่ได้รับบริการที่คุณภาพต่ำกว่า รวมทั้งข้อจำกัดในการเข้าถึงกระบวนการ ยุติธรรมของกลุ่มผู้ด้อยโอกาสและกลุ่มที่อยู่ในพื้นที่ห่างไกล นอกจากนี้ยังมีเงื่อนไข/ปัจจัยเสี่ยงหลายประการที่ อาจส่งผลให้ความเหลื่อมล้ำในสังคมไทยรุนแรงขึ้นได้ อาทิ การเป็นสังคมผู้สูงอายุของประเทศไทยซึ่งจำนวน ประชากรวัยแรงงานลดลง ภาระพึ่งพิงต่อวัยแรงงานสูงขึ้นจากภาระเลี้ยงดูทั้งเด็กและผู้สูงอายุทำให้มีข้อจำกัดใน การออมเพื่ออนาคตประกอบกับบางกลุ่มยังขาดความรู้ความเข้าใจเรื่องการเงินและการออม ซึ่งอาจกลายเป็นผู้สูง วัยที่ยากจนในอนาคตได้ นอกจากนี้ความก้าวหน้าทางเทคโนโลยีที่เอื้อประโยชน์ต่อผู้ที่สามารถเข้าถึงซึ่งส่วน ใหญ่เป็นกลุ่มที่มีทักษะสูง ทำให้สามารถได้รับผลตอบแทนสูงขึ้นและ ทิ้งห่างจากผู้ที่ขาดทักษะและไม่สามารถ เข้าถึงเทคโนโลยีได้ ขณะที่เดียวกันเทคโนโลยีก็สามารถทำให้ผู้ที่อยู่ห่างไกลสามารถเข้าถึงการศึกษาความรู้ และ บริการสาธารณสุขได้ เป็นต้น ซึ่งเป็นประเด็นท้าทายที่ต้องเร่งพัฒนาและแก้ไขปัญหาความเหลื่อมล้ำในช่วง แผนพัฒนาฯ ฉบับที่ 12 เพื่อไม่ให้ปัญหาความเหลื่อมล้ำเป็นข้อจำกัดต่อการพัฒนาไปสู่การเป็นประเทศที่มีรายได้ สูง โดยจำเป็นต้องมีการเชื่อมโยงทุกมิติของการพัฒนาอย่างบูรณาการเป็นองค์รวมทั้งมิติเศรษฐกิจ สังคม สิ่งแวดล้อม ตลอดจนการพัฒนาภาคและเมือง และการบริหารจัดการภาครัฐ ดังนั้น การสร้างความเป็นธรรม และลดความเหลื่อมล้ำในสังคมไทยจำเป็นต้องอาศัยการพัฒนาในยุทธศาสตร์อื่นๆ ในแผนพัฒนาฯ ฉบับที่ 12 มา เป็นพลังร่วมและสนับสนุนการพัฒนา อาทิ ยุทธศาสตร์การสร้างความเข้มแข็งทางเศรษฐกิจและแข่งขันได้อย่าง ยั่งยืนที่จะเป็นช่องทางให้ชุมชนและผู้ใช้แรงงานได้มีศักยภาพและโอกาสได้รับ ประโยชน์จากการพัฒนาเศรษฐกิจ ยุทธศาสตร์การเติบโตที่เป็นมิตรกับสิ่งแวดล้อมเพื่อการพัฒนาอย่างยั่งยืนที่เน้นการบริหารจัดการที่ดินให้มีการ กระจายการถือครองที่ดินอย่างเป็นธรรม ยุทธศาสตร์การบริหารจัดการในภาครัฐที่จะช่วยสร้างความเป็นธรรมใน สังคม ป้องกันการทุจริตประพฤติมิชอบและสร้างธรรมาภิบาลในสังคมไทย และยุทธศาสตร์การพัฒนาภาคเมือง และพื้นที่เศรษฐกิจที่จะช่วยกระจายความเจริญและรายได้ไปสู่พื้นที่

สำหรับยุทธศาสตร์การสร้างความเป็นธรรมและลดความเหลื่อมล้ำในช่วง 5 ปีต่อจากนี้ได้ ให้ ความสำคัญกับการดำเนินการยกระดับคุณภาพบริการทางสังคมให้ทั่วถึง โดยเฉพาะอย่างยิ่งด้านการศึกษาและ สาธารณสุข รวมทั้งการปิดช่องว่างการคุ้มครองทางสังคมในประเทศไทยซึ่งเป็นการดำเนินงานต่อเนื่องจากที่ได้ ขับเคลื่อนและผลักดันในช่วงแผนพัฒนาฯ ฉบับที่ 11 และมุ่งเน้นมากขึ้นในเรื่องการเพิ่มทักษะแรงงานและการใช้ นโยบายแรงงานที่สนับสนุนการเพิ่มผลิตภาพแรงงานและเสริมสร้างรายได้สูงขึ้น และการสร้างโอกาสทางเศรษฐกิจ และสังคมโดยเฉพาะอย่างยิ่งการสนับสนุนในเรื่องการสร้างอาชีพ รายได้ แลให้ความช่วยเหลือที่เชื่อมโยงการเพิ่ม ผลิตภาพสำหรับประชากรกลุ่มร้อยละ 40 รายได้ต่ำสุด ผู้ด้อยโอกาส สตรี และผู้สูงอายุ อาทิ การสนับสนุนธุรกิจ ขนาดเล็ก ขนาดกลางและขนาดย่อม วิสาหกิจชุมชนและวิสาหกิจเพื่อสังคม การพัฒนาองค์กรการเงินฐานรากและ การเข้าถึงเงินทุนเพื่อสร้างอาชีพ และการสนับสนุนการเข้าถึง ปัจจัย การผลิตคุณภาพดีที่ราคาเป็นธรรม เป็นต้น และในขณะเดียวกันก็ต้องเพิ่มประสิทธิภาพการใช้งบประมาณเชิงพื้นที่และบูรณาการเพื่อการลดความเหลื่อมล้ำ

### **ยุทธศาสตร์ที่ 3 การสร้างการแข่งขันทางเศรษฐกิจและแข่งขันได้อย่างยั่งยืน**

ในช่วงแผนพัฒนาฯ ฉบับที่ 12 เศรษฐกิจโลกยังอยู่ในช่วงของการฟื้นฟูตัวจากปัญหาวิกฤตต่างๆ การแข่งขันในตลาดโลกจะรุนแรงขึ้นโดยที่ประเทศต่างๆ มุ่งเน้นการนำนวัตกรรมมาเพิ่มขีดความสามารถในการ แข่งขัน ในขณะที่เศรษฐกิจไทยขยายตัวต่ำกว่าศักยภาพมาต่อเนื่องหลายปีทั้งจากผลกระทบของเศรษฐกิจโลกซบ เซาและข้อจำกัดภายในประเทศเองที่เป็นอุปสรรคต่อการเพิ่มผลิตภาพและขีดความสามารถในการแข่งขัน รวมทั้ง ฐานเศรษฐกิจภายในประเทศขยายตัวช้า 5 ปีต่อจากนี้ไปจึงเป็นช่วงเวลาของการฟื้นฟูเศรษฐกิจไทยให้กลับมา ขยายตัวได้สูงขึ้นโดยการเร่งการลงทุนในโครงสร้างพื้นฐานและระบบโลจิสติกส์ตามแผนที่วางไว้และสร้าง บรรยากาศการลงทุนที่จูงใจให้ภาคเอกชนขยายการลงทุนโดยเฉพาะอย่างยิ่งในสาขาเป้าหมายสำคัญ และ



ขณะเดียวกัน 5 ปีต่อจากนี้เป็นช่วงของการปฏิรูปเศรษฐกิจในหลายด้านเพื่อวางพื้นฐานให้สามารถพัฒนาต่อยอดให้ประเทศไทยเป็นประเทศรายได้สูงได้ภายใน 2570 ตามกรอบยุทธศาสตร์ชาติ 20 ปี โดยการใช้นวัตกรรม คุณภาพคน และการปรับปรุงด้านกฎระเบียบและการบริหารจัดการที่ดีเป็นปัจจัยนำในการสร้างความเข้มแข็งของเศรษฐกิจ ยุทธศาสตร์การสร้างความเข้มแข็งทางเศรษฐกิจและแข่งขันได้อย่างยั่งยืนให้ความสำคัญกับการบริหารเศรษฐกิจมหภาคให้มีความเสถียรภาพ เพิ่มเข้มแข็งให้กับเศรษฐกิจรายสาขา ทั้งภาคเกษตร อุตสาหกรรม และบริการที่เป็นฐานรายได้เดิมและขยายสาขาการผลิตและบริการใหม่ๆ สำหรับอนาคต

การขับเคลื่อนให้เศรษฐกิจเจริญเติบโตในช่วงแผนพัฒนาฯ ฉบับที่ 12 จะเน้นการพัฒนาและใช้วิทยาศาสตร์ เทคโนโลยีและนวัตกรรมขั้นก้าวหน้าที่เข้มข้นมากขึ้น การพัฒนาเศรษฐกิจดิจิทัล การพัฒนาและยกระดับคุณภาพของกำลังคน และความคิดสร้างสรรค์ในการขยายฐานเศรษฐกิจและฐานรายได้ใหม่ควบคู่กับการเพิ่มผลิตภาพของฐานการผลิตและบริการเดิมรวมทั้งการต่อยอดการผลิตและบริการเดิมโดยใช้ ดิจิทัลและเทคโนโลยีอัจฉริยะ นอกจากนี้ จะให้ความสำคัญกับการใช้ศักยภาพของทรัพยากรชีวภาพ การส่งเสริมการเชื่อมโยงตลอดห่วงโซ่มูลค่าอย่างมีประสิทธิภาพ การพัฒนาพื้นที่เศรษฐกิจใหม่และการพัฒนาตามแนวระเบียงเศรษฐกิจ การผสมผสานภาคบริการเข้ากับการค้าและการเตรียมความพร้อมของภาคบริการ ให้สามารถรองรับการแข่งขันที่เสรีขึ้น การเสริมสร้างศักยภาพการแข่งขันให้กับวิสาหกิจขนาดกลางและขนาดย่อม รวมทั้งการสร้างสังคมผู้ประกอบการที่ผลิตได้ขายเป็น โดยพิจารณาการเปลี่ยนแปลงความต้องการของผู้บริโภคอย่างรวดเร็วและมาตรฐานสากลของสินค้าและบริการที่สูงขึ้นรวมถึงมาตรฐานด้านสิ่งแวดล้อม รวมทั้งพัฒนาระบบและกลไกตลอดจนการพัฒนาเชิงพื้นที่เพื่อกระจายโอกาสเศรษฐกิจให้คนในชุมชนและท้องถิ่นและแบ่งปันผลประโยชน์อย่างเป็นธรรมเพื่อลดความเหลื่อมล้ำทางเศรษฐกิจ

#### ยุทธศาสตร์ที่ 4 การเติบโตที่เป็นมิตรกับสิ่งแวดล้อมเพื่อการพัฒนาอย่างยั่งยืน

ปัจจุบันสภาพทรัพยากรธรรมชาติและสิ่งแวดล้อมกำลังเป็นปัญหาและเป็นจุดอ่อนของการรักษาฐานการผลิตและให้บริการ รวมทั้งการดำรงชีพที่ยั่งยืน ฐานทรัพยากรธรรมชาติถูกนำไปใช้ในการพัฒนาจำนวนมาก ก่อให้เกิดความเสื่อมโทรมอย่างต่อเนื่อง พื้นที่ป่าไม้ลดลง ทรัพยากรดินเสื่อมโทรมความหลากหลายทางชีวภาพถูกคุกคาม ทรัพยากรน้ำยังมีส่วนที่ไม่สามารถจัดสรรได้ตามความต้องการ และมีความเสี่ยงในการขาดแคลนในอนาคต เกิดปัญหาความขัดแย้งในการใช้ประโยชน์ทรัพยากรธรรมชาติมากขึ้นจากการเข้าถึงและการจัดสรรการใช้ประโยชน์ทรัพยากรธรรมชาติที่ไม่เป็นธรรม รวมทั้งปัญหาสิ่งแวดล้อมเพิ่มสูงขึ้นตามการขยายตัวของเศรษฐกิจและชุมชนเมือง ส่งผลกระทบต่อคุณภาพชีวิตของประชาชนและต้นทุนทางเศรษฐกิจ ในขณะที่การเปลี่ยนแปลงสภาพภูมิอากาศและภัยพิบัติทางธรรมชาติมีความผันผวนและรุนแรงมากขึ้นโดยเฉพาะอุทกภัยและภัยแล้ง ซึ่งส่งผลกระทบต่อภาคเศรษฐกิจและห่วงโซ่การผลิตภายในประเทศ และข้อตกลงระหว่างประเทศเกี่ยวกับการเปลี่ยนแปลงสภาพภูมิอากาศซึ่งทวีความเข้มข้นทำให้ประเทศไทยต้องเตรียมพร้อมรับภาระในการลดการปล่อยก๊าซเรือนกระจกภายใต้กระแสการแข่งขันทางการค้า ขณะที่วาระการพัฒนาที่ยั่งยืนของโลกหลัง ค.ศ. 2015 ซึ่งเป็นการกำหนดทิศทางการพัฒนาที่ยั่งยืนของโลกในอีก 15 ปี ข้างหน้า (ค.ศ.2016-2030) จะส่งผลกระทบต่อแนวทางการพัฒนาประเทศไทยในอนาคต ดังนั้นประเด็นท้าทายที่ต้องเร่งดำเนินการในช่วงแผนพัฒนาฯ ฉบับที่ 12 ได้แก่ การสร้างความมั่นคงของฐานทรัพยากรธรรมชาติและยกระดับคุณภาพสิ่งแวดล้อม เพื่อสนับสนุนการเติบโตที่เป็นมิตรกับสิ่งแวดล้อมและคุณภาพชีวิตของประชาชน เร่งแก้ไขปัญหาวิกฤตสิ่งแวดล้อมเพื่อลดมลพิษที่เกิดจากการผลิตและการบริโภค พัฒนาระบบบริหารจัดการที่โปร่งใสเป็นธรรม ส่งเสริมการผลิตและการบริโภคที่เป็นมิตรกับสิ่งแวดล้อมเป็นวงกว้างมากขึ้น ต้องเร่งเตรียมความพร้อมในลดการปล่อยก๊าซเรือนกระจกและเพิ่มขีดความสามารถในการปรับตัวต่อการเปลี่ยนแปลงสภาพภูมิอากาศ รวมทั้งบริหารจัดการเพื่อลดความเสี่ยงด้านภัยพิบัติทางธรรมชาติ

## ยุทธศาสตร์ที่ 5 การเสริมสร้างความมั่นคงแห่งชาติเพื่อการพัฒนาประเทศสู่ความมั่งคั่งและยั่งยืน

การเปลี่ยนแปลงทางเศรษฐกิจ สังคม วัฒนธรรม และการเมืองอันเกิดจากกระแสโลกาภิวัตน์และความก้าวหน้าทางเทคโนโลยี มีแนวโน้มส่งผลกระทบต่อความมั่นคงและเสถียรภาพของประเทศไทยในหลายมิติ ทั้งภัยคุกคามภายนอก ได้แก่ การขยายอิทธิพลและการเพิ่มบทบาทของมหาอำนาจในภูมิภาคต่างๆของโลก ความขัดแย้งด้านอาณาเขตแบบรัฐต่อรัฐ อาชญากรรมข้ามชาติและการก่อการร้าย และภัยคุกคามภายในประเทศ ได้แก่ สถาบันหลักของชาติที่ได้รับผลกระทบจากความเห็นต่างทางความคิดและอุดมการณ์ของคนในชาติ การสร้างสถานการณ์ในจังหวัดชายแดนภาคใต้ และการคุกคามทางเศรษฐกิจ โดยอาชญากรรมคอมพิวเตอร์ ในระยะ 5 ปีต่อไปซึ่งเป็นช่วงแผนพัฒนาฯ ฉบับที่ 12 จึงให้ความสำคัญต่อ การฟื้นฟูพื้นฐานด้านความมั่นคงที่เป็นปัจจัยสำคัญต่อการพัฒนาทางเศรษฐกิจและสังคมของประเทศ โดยเฉพาะการอยู่ร่วมกันในสังคมของประเทศ โดยเฉพาะการอยู่ร่วมกันในสังคมอย่างสันติของผู้มีความเห็นต่างทางความคิดและอุดมการณ์ บนพื้นฐานของการปกครองระบอบประชาธิปไตยอันมีพระมหากษัตริย์เป็นประมุข และการเตรียมการรับมือกับภัยคุกคามข้ามชาติ ซึ่งจะส่งผลกระทบต่อพัฒนาเศรษฐกิจและสังคมของประเทศในระยะ 20 ปีข้างหน้า

## ยุทธศาสตร์ที่ 6 การบริหารจัดการในภาครัฐ การป้องกันการทุจริตการประพฤติมิชอบและธรรมาภิบาลในสังคมไทย

ระบบการบริหารจัดการในภาครัฐที่ขาดประสิทธิภาพเป็นอุปสรรคต่อการพัฒนาประเทศที่สำคัญประการหนึ่งมาอย่างต่อเนื่อง ทั้งในเรื่องการขับเคลื่อนการบริหารจัดการภาครัฐให้บรรลุเป้าประสงค์ที่วางไว้ การให้บริการประชาชนยังไม่ได้มาตรฐานสากล การบังคับใช้กฎหมายที่ขาดประสิทธิภาพ การบริหารจัดการและการใช้การให้บริการของท้องถิ่นที่ยังขาดประสิทธิภาพและความโปร่งใส กระบวนการที่เปิดให้ประชาชนได้มีส่วนร่วมในการตัดสินใจการใช้งบประมาณยังไม่เพียงพอ ระบบและกระบวนการยุติธรรมไม่สามารถอำนวยความสะดวกได้อย่างเสมอภาคและเป็นธรรม รวมทั้งการขาดธรรมาภิบาลในสังคมไทย ทำให้การทุจริตประพฤติมิชอบยังเป็นปัญหาสำคัญของประเทศ ในช่วง 5 ปีต่อจากนี้ไปจึงเป็นช่วงเวลาสำคัญที่ต้องเร่งปฏิรูปการบริหารจัดการภาครัฐให้เกิดผลสัมฤทธิ์อย่างจริงจัง เพื่อให้เป็นปัจจัยสนับสนุนสำคัญที่จะช่วยส่งเสริม การพัฒนาประเทศในทุกด้านให้ประสบผลสำเร็จบรรลุเป้าหมายที่วางไว้ในช่วงแผนพัฒนาฯ ฉบับที่ 12 ทั้ง การบริหารจัดการภาครัฐ ให้โปร่งใส มีประสิทธิภาพ รับผิดชอบ ตรวจสอบได้อย่างเป็นธรรมและประชาชน มีส่วนร่วม มีการกระจายอำนาจ และแบ่งภารกิจรับผิดชอบที่เหมาะสม ระหว่างส่วนกลาง ภูมิภาค และท้องถิ่น และวางพื้นฐานเพื่อให้บรรลุตามกรอบเป้าหมายอนาคตในปี 2579

## ยุทธศาสตร์ที่ 7 การพัฒนาโครงสร้างพื้นฐานและระบบโลจิสติกส์

การพัฒนาโครงสร้างพื้นฐานและระบบโลจิสติกส์เป็นปัจจัยสำคัญในการสนับสนุนเศรษฐกิจและสังคม การกระจายความเจริญ และการพัฒนาเมืองและพื้นที่ รวมทั้งการยกระดับคุณภาพชีวิตของประชาชน อย่างไรก็ตาม ที่ผ่านมาการพัฒนาโครงสร้างพื้นฐานและระบบโลจิสติกส์ของประเทศประสบปัญหาความต่อเนื่องในการดำเนินการ และปัญหาเชิงปริมาณ คุณภาพ และการบริหารจัดการการให้บริการที่สอดคล้องกับมาตรฐานสากล ทำให้มีข้อจำกัดในการสนับสนุนการพัฒนาประเทศให้มีประสิทธิภาพ ดังนั้น การพัฒนาโครงสร้างพื้นฐานและระบบโลจิสติกส์ของประเทศในช่วงแผนพัฒนาเศรษฐกิจและสังคมแห่งชาติ ฉบับที่ 12 จะมุ่งเน้นการขยายขีดความสามารถและพัฒนาคุณภาพการให้บริการ เพื่อรองรับการขยายตัวของเมืองและพื้นที่เศรษฐกิจหลัก และส่งเสริมการพัฒนาคุณภาพชีวิตของทุกกลุ่มในสังคม สนับสนุนให้เกิดความเชื่อมโยง ในอนุภูมิภาคและในอาเซียนอย่างเป็นระบบ โดยมีโครงข่ายเชื่อมโยงภายในประเทศที่สนับสนุนการพัฒนาพื้นที่ตามแนวระเบียงเศรษฐกิจต่างๆ การพัฒนาระบบการบริหารจัดการและการกำกับดูแลให้สอดคล้อง กับมาตรฐานสากล เพื่อเพิ่มประสิทธิภาพการดำเนินการ สร้างความเป็นธรรมในการเข้าถึงบริการพื้นฐาน และการคุ้มครองผู้บริโภค

การพัฒนาอุตสาหกรรมต่อเนื่องเพื่อสร้างโอกาสทางเศรษฐกิจให้กับประเทศ และการพัฒนาผู้ประกอบการในสาขาโลจิสติกส์และหน่วยงานที่มีศักยภาพเพื่อไปทางธุรกิจในต่างประเทศ

### **ยุทธศาสตร์ที่ 8 การพัฒนาวิทยาศาสตร์ เทคโนโลยี วิจัย และนวัตกรรม**

ในช่วงระยะเวลาที่ผ่านมาการพัฒนาเศรษฐกิจของประเทศไทยอาศัยการเพิ่มประสิทธิภาพจากปัจจัยความได้เปรียบพื้นฐานที่มีอยู่ทั้งด้านแรงงาน ทรัพยากรธรรมชาติ และการนำเข้าเทคโนโลยีสำเร็จรูปจากต่างประเทศมากกว่าการสะสมองค์ความรู้เพื่อพัฒนาเทคโนโลยีของตนเอง ทำให้ส่วนแบ่งผลประโยชน์ทางด้านเทคโนโลยีซึ่งมีมูลค่าเพิ่มสูงตกอยู่กับประเทศผู้เป็นเจ้าของเทคโนโลยี การลงทุนวิจัยและพัฒนาโดยเฉพาะอย่างยิ่งในชั้นประยุกต์และใช้ประยุกต์และใช้ประโยชน์ยังไม่เพียงพอที่จะขับเคลื่อนประเทศสู่สังคมนวัตกรรม อีกทั้งความก้าวหน้าอย่างรวดเร็วของเทคโนโลยีได้ส่งผลให้เกิดการเปลี่ยนแปลงทั้งเชิงเศรษฐกิจและสังคมไปทั่วโลก โดยประเทศที่มีพัฒนาการทางเศรษฐกิจสูง อาทิ เกาหลีใต้ สหรัฐอเมริกา ญี่ปุ่น และสวีเดน ล้วนเป็นต้นแบบสำคัญที่แสดงให้เห็นว่า หากต้องการเพิ่มศักยภาพและความสามารถในการแข่งขันของประเทศจำเป็นต้องปรับตัวเรียนรู้ และมุ่งสู่การวิจัยและพัฒนาเทคโนโลยีและนวัตกรรมให้ก้าวทันต่อการเปลี่ยนแปลงของโลก

ในระยะต่อไป การพัฒนาด้านวิทยาศาสตร์ เทคโนโลยี วิจัย และนวัตกรรมของประเทศไทย จำเป็นอย่างยิ่งที่จะต้องปรับรูปแบบการดำเนินงานให้มุ่งเน้นความร่วมมือระหว่างภาครัฐและเอกชนในการลงทุนเพื่อการวิจัยและพัฒนาโดยกำหนดประเด็นวิจัยของชาติที่ตอบโจทย์การยกระดับศักยภาพการผลิตของภาคเกษตร อุตสาหกรรม และบริการที่เป็นฐานเดิม และการต่อยอดขยายฐานใหม่ด้วย การพัฒนานวัตกรรม รวมถึงการพัฒนานวัตกรรมที่ยกระดับคุณภาพสังคมและการดำรงชีวิตของประชาชน โดยเฉพาะอย่างยิ่งกลุ่มผู้สูงอายุ และผู้ด้อยโอกาสทางสังคม การส่งเสริมการพัฒนาศักยภาพให้มีความรู้และทักษะสูงการพัฒนาหน่วยงานทดสอบและรับรองมาตรฐานในระดับสากล การดำเนินมาตรการเพื่อสร้างความเข้มแข็งของวิทยาศาสตร์ เทคโนโลยี วิจัย และนวัตกรรมทั้งในด้านโครงสร้างพื้นฐานที่ทันสมัย ระบบแรงจูงใจและระบบสนับสนุนการพัฒนานวัตกรรมต่างๆ กฎหมายที่เกี่ยวข้องเพื่ออำนวยความสะดวกการวิจัยและพัฒนาเทคโนโลยีและการรับเทคโนโลยีจากต่างประเทศ รวมทั้งมีระบบบริหารจัดการทรัพย์สินทางปัญญาที่มีประสิทธิภาพขึ้นมารองรับ เพื่อให้ประเทศไทยไม่อยู่ในสถานะเป็นเพียงแค่ผู้ซื้อและผู้รับถ่ายทอดเทคโนโลยีจากต่างประเทศ แต่สามารถพัฒนาเทคโนโลยีได้ด้วยตนเองในอนาคต

ดังนั้น เพื่อให้ประเทศไทยพัฒนาเข้าสู่สังคมนวัตกรรมและเตรียมการก้าวสู่ประเทศรายได้สูงในอนาคต แนวทางการพัฒนาในช่วงระยะเวลา 5 ปี จะต้องให้ความสำคัญกับการใช้องค์ความรู้ทางวิทยาศาสตร์ ผลงานวิจัยและพัฒนา ความก้าวหน้าทางเทคโนโลยี นวัตกรรมและความคิดสร้างสรรค์อย่างเข้มแข็งทั้งในภาคธุรกิจ ภาครัฐ และภาคประชาสังคม รวมทั้งให้ความสำคัญกับการพัฒนาสภาวะแวดล้อมหรือปัจจัยพื้นฐานทางวิทยาศาสตร์และเทคโนโลยี และการบริหารจัดการ เพื่อช่วยขับเคลื่อนการพัฒนาประเทศให้ก้าวสู่เป้าหมายดังกล่าว

### **ยุทธศาสตร์ที่ 9 การพัฒนาภาคเมือง และพื้นที่เศรษฐกิจ**

ในช่วงแผนพัฒนาฯ ฉบับที่ 12 การยกระดับฐานการผลิตและบริการเดิมให้มีความเข้มแข็งมากขึ้นและการขยายฐานใหม่ที่ให้ความสำคัญกับการกระจายโอกาสทางเศรษฐกิจและสังคมควบคู่ไปด้วยเป็นเป้าหมายที่สำคัญ ซึ่งการตอบสนองต่อเป้าหมายดังกล่าวประเทศไทยต้องใช้ประโยชน์จากศักยภาพและภูมิสังคมเฉพาะของพื้นที่ การดำเนินยุทธศาสตร์เชิงรุกเพื่อเสริมจุดเด่นในระดับภาคและจังหวัดในการเป็นฐานการผลิตและบริการที่สำคัญ ประกอบกับการขยายตัวของประชากรในเขตเมืองเป็นโอกาสในการกระจายความเจริญและยกระดับรายได้ของประชาชนโดยการพัฒนาเมืองให้เป็นเมืองน่าอยู่และมีศักยภาพในการรองรับการค้าการลงทุน ช่วยลดแรงกดดันจากกระจุกตัวของพัฒนาที่อยู่ในกรุงเทพฯ และภาคกลางซึ่งเป็นผลจากการพัฒนาที่ผ่านมา และในขณะเดียวกันก็เป็นการช่วยเพิ่มขีดความสามารถในการแข่งขัน และทำให้เกิดผลตอบแทนในเชิงเศรษฐกิจและสังคมของการลงทุนในโครงสร้างพื้นฐานและระบบโลจิสติกส์ที่เป็นโครงข่ายระหว่างเมืองที่จะเป็นระบบ

สมบูรณ์ขึ้น เช่นเดียวกับการยกระดับคุณภาพและการส่งเสริมการพัฒนาพื้นที่บริเวณชายฝั่งทะเลตะวันออก ทำให้มีโอกาสเป็นเขตเศรษฐกิจชั้นนำของอาเซียน สามารถเพิ่มขีดความสามารถ ในการแข่งขันของประเทศได้ดี นอกจากนี้ การเป็นส่วนหนึ่งของประชาคมเศรษฐกิจอาเซียนเป็นโอกาส ในการเปิดพื้นที่เศรษฐกิจใหม่บริเวณชายแดนเชื่อมโยงการค้าการลงทุนในภูมิภาคของไทยกับประเทศเพื่อนบ้าน

ดังนั้น แผนพัฒนาฯ ฉบับที่ 12 จึงมุ่งเน้นการพัฒนาและเร่งดำเนินการในประเด็นท้าทายได้แก่ การสร้างความเข้มแข็งของฐานการผลิตและบริการเดิมและขยายฐานการผลิตและบริการใหม่ที่สร้างรายได้สำหรับประชาชนในภาค การพัฒนาเมืองให้เติบโตอย่างมีคุณภาพ การพัฒนาและฟื้นฟูพื้นที่บริเวณชายฝั่งทะเลเลย ตะวันออกให้รองรับการขยายตัวของภาคอุตสาหกรรมแห่งอนาคตอย่างมีสมดุล และการบริหารจัดการพื้นที่ เศรษฐกิจชายแดนให้เจริญเติบโตและแข่งขันได้อย่างยั่งยืน รวมทั้งการเพิ่มประสิทธิภาพกลไก การขับเคลื่อนการพัฒนาภาคและเมืองให้เกิดผลอย่างเป็นรูปธรรม

### ยุทธศาสตร์ที่ 10 ความร่วมมือระหว่างประเทศเพื่อการพัฒนา

การพัฒนาความร่วมมือระหว่างประเทศของไทยในช่วงแผนพัฒนาฯ ฉบับที่ 12 ยึดหลักคิดเสรี เปิดเสรีและเปิดโอกาสโดยมุ่งเน้นการพัฒนาและขยายความร่วมมือทั้งด้านเศรษฐกิจ สังคม ความมั่นคง และอื่นๆ กับมิตรประเทศ และขณะเดียวกันก็เป็นการขับเคลื่อนต่อเนื่องจากการดำเนินการตามยุทธศาสตร์การเชื่อมโยงใน อนุภูมิภาคและภูมิภาคภายใต้แผนพัฒนาฯ ฉบับที่ 11 โดยกำหนดเป็นแนวทางการดำเนินนโยบายการค้าและการ ลงทุนที่เสรี เปิดกว้าง และเป็นธรรม เพื่อเสริมสร้างบรรยากาศในการประกอบธุรกิจ ดำเนินยุทธศาสตร์เชิงรุกใน การแสวงหาตลาดใหม่ๆ ส่งเสริมให้ผู้ประกอบการไทยไปลงทุนในต่างประเทศ และส่งเสริมความร่วมมือเพื่อการ พัฒนากับประเทศในอนุภูมิภาคและภูมิภาครวมทั้งประเทศนอกภูมิภาค รวมทั้งส่งเสริมการพัฒนานวัตกรรมจาก การเรียนรู้ภายใต้กรอบความร่วมมือต่างๆ อาทิ กฎระเบียบ ภาครัฐที่โปร่งใส มีประสิทธิภาพ และการปฏิรูปภาค บริการภายใต้กรอบความร่วมมือ การพัฒนาทักษะฝีมือแรงงานตามมาตรฐานสากล มาตรฐานและแนวปฏิบัติที่ดี ที่สุดด้านการพัฒนาที่เป็นมิตรต่อสิ่งแวดล้อม และการพัฒนาทุนมนุษย์ เป็นต้น

ระยะเวลา 5 ปีต่อจากนี้ไปนับเป็นช่วงเวลาสำคัญที่จะผลักดันให้ความเชื่อมโยงด้านกฎระเบียบ และในเชิงสถาบันในระดับอนุภูมิภาคและภูมิภาคมีความคืบหน้าชัดเจนในระดับปฏิบัติ และในแต่ละจุดพื้นที่ เชื่อมโยงระหว่างประเทศภายใต้กรอบความร่วมมือในอนุภูมิภาคและภูมิภาค รวมทั้งความร่วมมือในการลดการใช้ มาตรการที่ไม่ใช่มาตรการทางภาษี (Non-tariff barriers : NTBs) ควบคู่ไปกับการพัฒนาโครงสร้างพื้นฐานเชิง กายภาพตามแผนการลงทุนโครงสร้างพื้นฐานทั้งโครงข่ายภายในประเทศและการเชื่อมกับประเทศเพื่อนบ้านและ การเตรียมความพร้อมให้ประเทศไทยเป็นประตูไปสู่ภาคตะวันตกและตะวันออก เกิดการต่อยอดจากความ เชื่อมโยงเชิงกายภาพสู่การพัฒนาพื้นที่เศรษฐกิจและชุมชนตามแนวระเบียงเศรษฐกิจต่างๆ เพื่อสนับสนุนการเพิ่ม ขีดความสามารถในการแข่งขันและการกระจายความเจริญในการพัฒนาชุมชน จังหวัดและเมืองตามแนวระเบียง เศรษฐกิจรวมถึงพื้นที่เชื่อมโยงอื่นภายในประเทศ

ในขณะเดียวกันกับประเทศไทยต้องดำเนินยุทธศาสตร์ในเชิงรุกในการส่งเสริมให้ผู้ประกอบการ ไทยไปลงทุนในต่างประเทศโดยเฉพาะอย่างยิ่งในกลุ่มประเทศ CLMV (Cambodia Laos Myanmar Vietnam) และอาเซียน รวมทั้งการส่งเสริมการใช้ประโยชน์จากกรอบความร่วมมือของอาเซียนกับประเทศนอกกลุ่มอาเซียน รวมถึงหุ้นส่วนการพัฒนาออกภูมิภาค เพื่อให้ประเทศไทยสามารถใช้จุดเด่นในเรื่องที่ตั้งเชิงภูมิศาสตร์ให้เกิดผล เด็ดที่ในการที่จะพัฒนาไปเป็นศูนย์กลางทางเศรษฐกิจและการค้าที่สำคัญแห่งหนึ่งของภูมิภาค

ในขณะเดียวกัน ประเทศไทยต้องให้ความสำคัญกับความร่วมมือระหว่างประเทศในระดับที่เป็น วงกว้างขึ้น อาทิ ความตกลงหุ้นส่วนทางเศรษฐกิจระดับภูมิภาค (Regional Comprehensive Economic Partnership : RCEP) ความร่วมมือภายใต้กรอบเอเปค และกลุ่มประเทศ 77 เป็นต้น ที่ต้องสนับสนุน การ ดำเนินงานตามข้อผูกพันและพันธกิจตลอดจนมาตรฐานต่างๆ ในฐานะประเทศสมาชิกในทุกระดับ และผลักดันใน

การพัฒนาประเทศไทยสอดคล้องกับมาตรฐานสากลและข้อตกลงระหว่างประเทศต่างๆ อาทิ เป้าหมายการพัฒนาที่ยั่งยืน ข้อกำหนดปริมาณการปล่อยก๊าซเรือนกระจกไดออกไซด์(CO<sub>2</sub> emission) มาตรฐานด้านการบิน และมาตรฐานด้านสิทธิมนุษยชนและแรงงานข้ามชาติ เป็นต้น และเพื่อที่ประเทศไทยจะใช้ความร่วมมือระหว่างประเทศให้เป็นกลไกสนับสนุนและขยายโอกาสการพัฒนาเศรษฐกิจและสังคมของไทยได้อย่างมีประสิทธิภาพ แผนพัฒนาฯ ฉบับที่ 12 ได้ให้ความสำคัญกับการปรับปรุงกลไกภายในประเทศให้มีบูรณาการ ให้ความสำคัญกับกลไกที่สร้างสรรค์และเป็นธรรมและมีบูรณาการกับในระดับอนุภูมิภาคและภูมิภาค และขณะเดียวกันก็ให้ความสำคัญกับการดำเนินการให้เกิดความชัดเจนต่อกลุ่มประเทศเพื่อนบ้านถึงบทบาทของประเทศไทยจะมุ่งมองของการพัฒนาอนุภูมิภาคและภูมิภาค

### การขับเคลื่อนแผนพัฒนาเศรษฐกิจและสังคมแห่งชาติ ฉบับที่ 12 สู่การปฏิบัติ

#### 1. หลักการ

- 1.1 ขับเคลื่อนการพัฒนาประเทศโดยยึดแผนพัฒนาฯ ฉบับที่ 12 เป็นกรอบทิศทางหลักและแปลงสู่การปฏิบัติในระดับต่างๆ ที่สอดคล้องกับสภาพภูมิสังคม
- 1.2 กระจายการพัฒนาดังพื้นที่โดยยึดหลักการพัฒนาพื้นที่ ภารกิจและการมีส่วนร่วม (Area Function Participation :AFP) ให้จังหวัดเป็นพื้นที่ดำเนินการขับเคลื่อนการพัฒนา และเป็นจุดเชื่อมโยงการพัฒนาจากชุมชนสู่ประเทศ และประเทศสู่ชุมชน
- 1.3 เพิ่มการใช้องค์ความรู้ เทคโนโลยี นวัตกรรม และความคิดสร้างสรรค์ให้เป็นเครื่องมือ หลักในการขับเคลื่อนการพัฒนาในทุกภาคส่วนในระดับพื้นที่ ท้องถิ่น และชุมชน
- 1.4 ใช้กลไกและเครื่องมือการพัฒนาของภาครัฐ ภาคประชาชน ภาคธุรกิจเอกชน และสื่อมวลชน อย่างบูรณาการให้การขับเคลื่อนเกิดประสิทธิภาพที่ตอบสนองการพัฒนาเชิงบูรณาการให้การขับเคลื่อนเกิดประสิทธิภาพโดยกระบวนการสร้างเครือข่ายหรือคลัสเตอร์ ที่ตอบสนองต่อการแก้ไขปัญหาและการพัฒนาศักยภาพของพื้นที่
- 1.5 ระบบการบริหารจัดการแผนสู่การปฏิบัติที่มีความเชื่อมโยงกันในระดับต่างๆ ตั้งแต่ระดับยุทธศาสตร์ที่เชื่อมต่อกับแผนพัฒนาเศรษฐกิจและสังคมแห่งชาติ แผนเฉพาะด้าน และแผนปฏิบัติการ และระบบการจัดสรรงบประมาณที่มีประสิทธิภาพที่ตอบสนองการพัฒนาเชิงบูรณาการ การพัฒนาเชิงพื้นที่และการพัฒนาที่ต่อเนื่อง รวมทั้งระบบการติดตามประเมินผลการทำงานของภาครัฐที่สอดคล้องกับประเด็นการพัฒนาแนวทางการพัฒนา และผลการพัฒนาอย่างแท้จริง

#### 2. แนวทางการขับเคลื่อนแผนฯ สู่การปฏิบัติ

##### 2.1 การสร้างความรู้ความเข้าใจให้ทุกภาคส่วนตระหนักถึงความสำคัญและพร้อมเข้าร่วมในการผลักดันแผนพัฒนาฯ ฉบับที่ 12 ไปสู่การปฏิบัติ

สำนักงานคณะกรรมการพัฒนาเศรษฐกิจและสังคมแห่งชาติ(สศช.) สร้างความเข้าใจกับภาคีทุกภาคส่วน ถึงวัตถุประสงค์ เป้าหมายของแผนพัฒนาฯ ฉบับที่ 12 โดยสื่อสารประชาสัมพันธ์อย่างเหมาะสม สามารถเข้าถึงกลุ่มเป้าหมายอย่างมีประสิทธิภาพผ่านบุคคล สื่อมวลชนทั้งระดับชาติ และท้องถิ่น กิจกรรม สื่อสมัยใหม่ที่เข้าใจง่าย รวมทั้งการสร้างเครือข่ายให้ข้อมูลข่าวสาร กระจายไปยังพื้นที่ต่างๆ อย่างกว้างขวางและต่อเนื่อง จัดทำคู่มือการแปลงแผนพัฒนาฯ ฉบับที่ 12 เผยแพร่แก่ภาคีการพัฒนาเพื่อใช้ประสานแผนแต่ละระดับที่ทุกภาคส่วนสามารถนำไปปรับใช้ให้เกิดบูรณาการการทำงานร่วมกัน รวมถึงสร้างความเข้าใจให้ภาคการเมืองในเป้าประสงค์และแนวทางของแผนพัฒนาฯ ฉบับที่ 12 และผลักดันให้พรรคการเมืองนำประเด็นการพัฒนาสำคัญ

ไปผสมผสานในการทำนโยบายของพรรคและนโยบายของรัฐบาล โดยพิจารณาลำดับความสำคัญ โดยเฉพาะนโยบายที่เกี่ยวกับ “การวางรากฐานการพัฒนา” ในระยะยาว

## 2.2 การสร้างความเชื่อมโยงระหว่างแผนพัฒนาฯ ฉบับที่ 12 ยุทธศาสตร์ชาติ นโยบายรัฐบาล และแผนเฉพาะด้าน และแผนปฏิบัติการ ดังนี้

1) กำหนดประเด็นการพัฒนาสำคัญภายใต้ยุทธศาสตร์ของแผนพัฒนาฉบับที่ 12 ที่เสนอต่อสาธารณะอย่างชัดเจน นำไปสู่การกำหนดแผนงานโครงการ การระดมทรัพยากร และแนวทางการร่วมดำเนินงานของภาคส่วนต่างๆ อย่างมีประสิทธิภาพ

2) บูรณาการประเด็นการพัฒนาภายใต้ยุทธศาสตร์ที่มีความเชื่อมโยงกันและจัดทำเป็นแผนการลงทุนการพัฒนา/แผนพัฒนาเฉพาะด้านที่ตอบสนองการพัฒนาในหลายมิติภายใต้ยุทธศาสตร์แผนพัฒนาฉบับที่ 12 ครอบคลุมสาระและบทบาทภาคีการพัฒนาที่กว้างขวาง มีแผนปฏิบัติการที่มีความชัดเจนทั้งแผนงาน โครงการ งบประมาณดำเนินงาน ผู้รับผิดชอบหลัก ผู้มีส่วนร่วมกระบวนการทำงาน และระยะเวลา เป็นเครื่องมือในการขับเคลื่อนแผนสู่การปฏิบัติได้อย่างจริงจัง ซึ่งต้องให้ความสำคัญต่อการคัดเลือกบุคลากรในตำแหน่งสำคัญที่มีความรู้ความสามารถบริหารโครงการเพื่อให้สามารถทำงานได้ต่อเนื่อง โดยนำวิทยาศาสตร์และเทคโนโลยีมาใช้ประโยชน์ในแผนงานและโครงการเหล่านี้ โดย

2.1) จัดทำแผนการลงทุนการพัฒนาในประเด็นที่มีความสำคัญลำดับสูง สอดคล้องกับยุทธศาสตร์ของแผนพัฒนาฯ ฉบับที่ 12 ที่แสดงให้เห็นถึงการจัดสรรงบประมาณที่เหมาะสม และการจัดสรรงบประมาณในแบบบูรณาการสำหรับประเด็นการพัฒนาที่สำคัญและเป็นรากฐานของการปฏิรูป ที่สำคัญก่อให้เกิดผลการพัฒนาในภาพรวม

2.2) นำประเด็นการพัฒนาที่ต้องแปลงเป็นโครงการขนาดใหญ่ อาทิ การพัฒนาโครงสร้างพื้นฐาน การพัฒนาระบบโลจิสติกส์ ขับเคลื่อนภายใต้หลักการการร่วมทุนระหว่างรัฐ กับเอกชน(Public-Private Partnership:ppp) ที่สร้างการมีส่วนร่วมของภาคเอกชนในการพัฒนาประเทศสามารถขยายการลงทุนขนาดใหญ่ได้อย่างมีประสิทธิภาพ ตอบสนองความต้องการของประชาชนได้ทันการณ์ และเกิดความคุ้มค่าของการลงทุน

2.3 ผลักดันให้ประเด็นการพัฒนาในแต่ละยุทธศาสตร์แปลงสู่การปฏิบัติผ่านแผนงานระดับกระทรวงสู่พื้นที่ระดับต่างๆ ผสมผสานอยู่ในภารกิจหลักของหน่วยงานที่มีเป้าหมายและตัวชี้วัดชัดเจน โดย สคช. และหน่วยงานที่เกี่ยวข้องร่วมจัดทำและติดตามประเมินผลแผนดังกล่าวที่สะท้อนสอดคล้องและบรรลุเป้าหมายของยุทธศาสตร์การพัฒนาในแผนพัฒนาฯ ฉบับที่ 12 รวมถึงให้ความสำคัญกับการบูรณาการแผนงานโครงการทั้งภายในและภายนอกหน่วยงาน

2.3 เชื่อมโยงแนวคิดพื้นฐาน ยุทธศาสตร์และประเด็นการพัฒนาสำคัญ ตลอดจนแผนพัฒนาเฉพาะด้านภายใต้แผนพัฒนาฯ ฉบับที่ 12 เข้ากับยุทธศาสตร์ชาติ แผนปฏิรูป นโยบายรัฐบาลและแผนระดับต่างๆ การขับเคลื่อนแผนพัฒนาฯ ฉบับที่ 12 สู่การปฏิบัติจะดำเนินการในหลายระดับตั้งแต่ต้นนโยบายรัฐบาล แผนปฏิรูป แผนของหน่วยงานภาครัฐส่วนกลาง ส่วนภูมิภาค ท้องถิ่น/ชุมชน ตลอดจน แผนของภาคีการพัฒนาต่างๆ อย่างเป็นขั้นตอน ตั้งแต่ศึกษา

วัตถุประสงค์ เป้าหมายและตัวชี้วัดความสำเร็จของยุทธศาสตร์ของแผนพัฒนาฯ ฉบับที่ 12 ดังนี้

1) รัฐบาลนำประเด็นการพัฒนาที่มีลำดับความสำคัญสูงและแผนพัฒนาเฉพาะด้านภายใต้ยุทธศาสตร์แผนพัฒนาฯ ฉบับที่ 12 เป็นกรอบร่วมกับนโยบายที่แถลงต่อรัฐสภา จัดทำแผนการจัดสรรงบประมาณแบบบูรณาการและ รวมทั้งระยะดำเนินการ และการติดตาม

ประเมินผล หน่วยงานกลางนำแผนพัฒนาฯ ฉบับที่ 12 บูรณาการรับยุทธศาสตร์การจัดสรรงบประมาณ เป็นกรอบสำหรับกระทรวง/กรมพิจารณาใช้ประกอบการจัดทำคำของบประมาณ

**2) สคช. จัดทำยุทธศาสตร์การพัฒนาระดับภาค เมือง และพื้นที่เศรษฐกิจ** ภายในแผนพัฒนาฉบับที่ 12 สำหรับเป็นเครื่องมือชี้ทิศทางการพัฒนาระดับภาคและพื้นที่ เพื่อให้ภาคีการพัฒนาที่เกี่ยวข้องทุกระดับนำไปจัดทำแผนพัฒนา ตั้งแต่ขึ้นการวางแผนยุทธศาสตร์เชื่อมต่อกันถึงขั้นการวางแผนปฏิบัติการที่เชื่อมโยง สอดคล้อง และสนับสนุนซึ่งกันและกัน โดยให้กระทรวง กรม จังหวัดและกลุ่มจังหวัดใช้เป็นกรอบในการจัดทำแผนยุทธศาสตร์ 4 ปี และแผนปฏิบัติราชการประจำปี ให้เชื่อมโยงระหว่างแนวทางการพัฒนาภายใต้ยุทธศาสตร์ฯ กับภารกิจของหน่วยงานในพื้นที่ และมีความเชื่อมโยงของแผนงานโครงการในเชิงบูรณาการที่ยึดพื้นที่ ภารกิจ และการมีส่วนร่วมของทุกภาคส่วน

**3) กระทรวง/กรมจัดทำแผนยุทธศาสตร์และแผนปฏิบัติราชการประจำปี** โดยกระทรวง กรม นำยุทธศาสตร์การพัฒนาระดับภาคเมือง และพื้นที่เศรษฐกิจมาวิเคราะห์ความเกี่ยวข้องกับภารกิจของกระทรวง กรม เพื่อนำไปกำหนดแนวทางการพัฒนาในการจัดทำแผนยุทธศาสตร์ 4 ปี และการจัดทำแผนงานโครงการตามแผนปฏิบัติราชการประจำปีของหน่วยงาน โดยให้ความสำคัญกับการเชื่อมโยงบูรณาการกับวัตถุประสงค์ เป้าหมาย และแผนงานโครงการภายใต้แผนพัฒนาจังหวัดและกลุ่มจังหวัด

**4) จังหวัด/กลุ่มจังหวัดจัดทำแผนพัฒนาระยะ 4 ปี และแผนปฏิบัติราชการประจำปีตาม** แนวทางและหลักเกณฑ์ภายใต้พระราชกฤษฎีกาว่าด้วยการบริหารงานจังหวัดและกลุ่มจังหวัดแบบบูรณาการ พ.ศ.2551 ให้สอดคล้องกับนโยบายรัฐบาล แผนพัฒนาฯ ฉบับที่ 12 ทั้ง 10 ยุทธศาสตร์ โดยเฉพาะยุทธศาสตร์การพัฒนาระดับภาค เมือง และพื้นที่เศรษฐกิจ และตอบสนองต่อปัญหาและความต้องการของประชาชนบนพื้นฐานของศักยภาพ โอกาส และข้อจำกัดของพื้นที่ และให้ความสำคัญกับการบูรณาการเชื่อมโยงกับแผนยุทธศาสตร์ 4 ปีของกระทรวง กรม ที่เกี่ยวข้อง

**5) องค์กรปกครองส่วนท้องถิ่นจัดทำแผนพัฒนา 3 ปีและแผนงานโครงการประจำปีองค์การบริหารส่วนจังหวัด เทศบาล และองค์การบริหารส่วนตำบลจัดทำแผนพัฒนา 3 ปี และแผนงานโครงการประจำปีให้สอดคล้องกับแผนพัฒนาฯ ฉบับที่ 12 ทั้ง 10 ยุทธศาสตร์โดยเฉพาะยุทธศาสตร์การพัฒนาระดับภาค เมือง และพื้นที่เศรษฐกิจ โดยให้ความสำคัญกับการพัฒนาเมืองตามแนวทางการพัฒนาหลักและการพัฒนาเมืองสำคัญที่สอดคล้องกับสภาพพื้นฐานและความต้องการของประชาชนในพื้นที่ และมีความเชื่อมโยงกับแผนพัฒนาจังหวัดและอำเภอ**

**2.4 จัดทำยุทธศาสตร์การจัดสรรงบประมาณแบบมีส่วนร่วม** การจัดสรรงบประมาณรายจ่ายประจำปีสามารถใช้เป็นเครื่องมือในการกำหนดลำดับความสำคัญของภารกิจหน่วยงานที่สอดคล้องกับแนวทางการพัฒนาภายใต้แผนพัฒนาฯ ฉบับที่ 12 เพื่อให้การดำเนินงานสามารถบรรลุวัตถุประสงค์และเป้าหมายที่กำหนดไว้ในแผนฯ อย่างมีประสิทธิภาพบนพื้นฐานการมีส่วนร่วมของประชาชน โดย

**1) สำนักงบประมาณและ สคช.หารือร่วมกันในการบูรณาการสาระสำคัญของแผนพัฒนาฉบับที่ 12 และการจัดสรรงบประมาณที่สอดคล้องกัน** โดยเฉพาะประเด็นการพัฒนาที่มีความสำคัญลำดับสูงไว้ในการจัดทำยุทธศาสตร์การจัดสรรงบประมาณระยะปานกลาง 5 ปีและประจำปี รวมทั้งแนวทางการจัดทำแผนงานโครงการ และจัดทำรายงานติดตามประเมินผลการ

พัฒนาประเทศทั้งในระดับภาพรวมระดับพื้นที่ และแผนงานโครงการสำคัญเป็นข้อมูลประกอบการพิจารณาอนุมัติงบประมาณ

2) **สำนักงบประมาณ สคช. และหน่วยงานที่เกี่ยวข้องกันกำหนดแนวทางพิจารณาจัดสรรงบประมาณสนับสนุนแผนพัฒนาจังหวัด/กลุ่มจังหวัด และท้องถิ่นภายใต้แนวทางการพัฒนาภาคที่เชื่อมโยงกับแผนพัฒนาฯ ฉบับที่ 12** โดยสร้างกระบวนการให้ทุกกระทรวง จังหวัด และองค์กรปกครองส่วนท้องถิ่นเข้าใจความเชื่อมโยงระหว่างแผนพัฒนาฯ กับระบบงบประมาณของประเทศทั้งการจัดสรรงบประมาณแบบรายกระทรวง ตามวาระระดับชาติ และมิติพื้นที่ รวมทั้งกำหนดให้มีผู้แทนจากภาคการพัฒนาทั้งภาคเอกชนและประชาชนในสัดส่วนที่เหมาะสมเข้าร่วมในกลไกและกระบวนการงบประมาณตั้งแต่การบริหารจัดการและการติดตามประเมินผลการใช้จ่ายงบประมาณ ให้สอดคล้องกับกิจกรรมการพัฒนาที่ตอบสนองความต้องการของประชาชนในพื้นที่อย่างจริงจัง

**2.5 ผลักดันให้ภาคเอกชนนำประเด็นการพัฒนาสำคัญในแผนพัฒนาฯ ฉบับที่ 12 พิจารณาประกอบการจัดทำแผนการลงทุนทางธุรกิจ** ที่สร้างการมีส่วนร่วมในการพัฒนาประเทศอย่างเป็นหุ้นส่วนการพัฒนา และส่งเสริมให้คณะกรรมการร่วมภาครัฐและเอกชนเพื่อแก้ไขปัญหาทางเศรษฐกิจ(กรอ.) เป็นกลไกหลักในการเชื่อมโยงการพัฒนาระหว่างภาครัฐและเอกชน รวมทั้งในกรอ. ส่วนกลางกระจายความรับผิดชอบและภารกิจให้กรอ. จังหวัด/กลุ่มจังหวัดมากขึ้น โดยคำนึงถึงความสอดคล้องของยุทธศาสตร์ชาติและความเชื่อมโยงในระดับพื้นที่

**2.6 การสร้างสภาพแวดล้อมให้เอื้อต่อการขับเคลื่อนแผนของภาคีการพัฒนาต่างๆ** โดยกำหนดให้มีการผลักดันปัจจัยหลักให้สามารถปรับเปลี่ยนเพื่อเป็นเครื่องมือที่สำคัญ ดังนี้

1) **นำการศึกษาวิจัยมาเป็นเครื่องมือสำคัญในการขับเคลื่อนการพัฒนาในทุกมิติและทุกระดับ** บูรณาการการทำงานของหน่วยงานระดับนโยบายและใช้ทรัพยากรในการวิจัยให้รองรับการพัฒนาทั้งส่วนกลางและพื้นที่ รวมถึงนำการวิจัยเป็นเครื่องมือพัฒนา ส่งเสริมให้เกิดความร่วมมือระหว่างหน่วยงานส่งเสริมการวิจัย โดยเฉพาะอย่างยิ่งการร่วมมือกันอย่างเป็นเครือข่ายระหว่างสำนักงานคณะกรรมการวิจัยแห่งชาติ(วช.) สำนักงานกองทุนสนับสนุนการวิจัย (สกว.) สำนักงานพัฒนาวิทยาศาสตร์และเทคโนโลยีแห่งชาติ(สวทช.) สำนักงานคณะกรรมการนโยบายวิทยาศาสตร์ เทคโนโลยี และนวัตกรรมแห่งชาติ(สวทน.) สถาบันวิจัยระบบสาธารณสุข(สวรส.) และสำนักงานพัฒนาการวิจัยการเกษตร(สวก.) รวมถึงสถาบัน การศึกษาและหน่วยงานที่มีภารกิจชัดเจนในพื้นที่ อาทิ อุทยานวิทยาศาสตร์ระดับภูมิภาค เป็นแกนหลักในการเชื่อมโยงเครือข่ายการวิจัยกับจังหวัด/กลุ่มจังหวัด องค์กรปกครองส่วนท้องถิ่น ชุมชน เพื่อนำกระบวนการวิจัยและพัฒนามาประยุกต์ใช้ให้เหมาะสม โดยเฉพาะการพัฒนาที่มีความสำคัญสูงของแต่ละพื้นที่

2) **ปรับปรุงกฎ ระเบียบ และกฎหมายต่างๆ ให้เอื้อต่อการขับเคลื่อนการพัฒนา ในระดับต่างๆ** โดยปรับปรุงกฎหมายให้เหมาะสมและสอดคล้องกับสถานการณ์ ลดความซ้ำซ้อนและเพิ่มประสิทธิภาพกลไกและเครื่องมือที่มีอยู่ให้มากขึ้น เป็นการลดอุปสรรคการพัฒนาประเทศในด้านต่างๆ อาทิ ผลักดันให้มีการออกกฎหมายเกี่ยวกับการพัฒนาเด็กปฐมวัย และกฎหมายการดูแลระยะยาวสำหรับผู้สูงอายุปรับปรุงกฎหมายที่เกี่ยวข้องกับการปฏิรูปที่ดิน การถือครองและใช้ประโยชน์ที่ดิน ให้กระจายไปยังกลุ่มผู้มีรายได้น้อยหรือกลุ่มคนเกือบจน ผลักดัน(ร่าง) พระราชบัญญัติการเงินการคลังของรัฐ พ.ศ..... ส่งเสริมมาตรการจูงใจด้านภาษีแก่ภาคเอกชนที่เชื่อมโยงกับการดำเนินการที่เอื้อประโยชน์สู่สังคม ผลักดันร่างพระราชบัญญัติคณะกรรมการ



ดิจิทัลเพื่อเศรษฐกิจและสังคมแห่งชาติ พ.ศ. ... และร่างพระราชบัญญัติการรักษาความมั่นคงปลอดภัยไซเบอร์แห่งชาติ (ร่าง พ.ร.บ. ทรัพยากรน้ำ อยู่ระหว่างการพิจารณาของสภานิติบัญญัติแห่งชาติ (สนช.)

**3) จัดทำฐานข้อมูลการพัฒนาที่สาธารณชนสามารถเข้าถึงและใช้ประโยชน์ในการมีส่วนร่วมพัฒนาต่างๆ** โดยพัฒนาระบบฐานข้อมูลเศรษฐกิจ สังคม ทรัพยากรธรรมชาติและสิ่งแวดล้อม พร้อมทั้งปรับปรุงข้อมูลให้ทันสมัย เป็นข้อมูลที่แสดงถึงลักษณะเฉพาะของแต่ละพื้นที่ สามารถนำมาวิเคราะห์เชื่อมโยงให้สอดคล้องกับแนวทางในยุทธศาสตร์ของแผนพัฒนาฯ นำไปสู่การจัดทำแผนพัฒนาที่สอดคล้องกับการแก้ไขปัญหาและการพัฒนาศักยภาพของแต่ละพื้นที่ โดยเป็นการนำจุดเด่นของแต่ละส่วนทั้งความรู้และประสบการณ์มาเสริมซึ่งกันและกัน

**4) สร้างช่องทางให้ประชาสังคมมีโอกาสแสดงความคิดเห็นและเข้าร่วมกิจกรรม การพัฒนาอย่างกว้างขวางทั้งระดับนโยบายและพื้นที่** โดยเปิดพื้นที่สาธารณะให้ทุกภาคีใช้ประโยชน์ในการจัดเวทีระดมความคิดเห็นในรูปแบบต่างๆ อาทิ การจัดเวทีประชาคม การสานเสวนา รวมถึงใช้ช่องทางเครือข่ายออนไลน์ สำหรับแลกเปลี่ยนเรียนรู้ ร่วมดำเนินกิจกรรมต่างๆ เพื่อพัฒนาประเทศ

**2.7 การเพิ่มประสิทธิภาพกลไกรับผิดชอบการขับเคลื่อนแผนฯ ที่ชัดเจน สามารถขับเคลื่อนแผนพัฒนาฯ ฉบับที่ 12 ในระดับประเทศและระดับพื้นที่ได้อย่างมีประสิทธิภาพ** สคช. ภายใต้การกำกับของคณะกรรมการพัฒนาการเศรษฐกิจและสังคมแห่งชาติ ทำหน้าที่สร้างความเข้าใจและประสานความร่วมมือระหว่างภาคีการพัฒนาต่างๆ ทั้งในส่วนกลางและพื้นที่ให้สามารถผลักดันแผนพัฒนาฯ ฉบับที่ 12 สู่การปฏิบัติอย่างจริงจัง โดย

**1) เชื่อมโยงคณะกรรมการระดับชาติที่มีอยู่ในด้านยุทธศาสตร์ของแผนพัฒนาฯ ฉบับที่ 12 ให้เป็นกรอบการดำเนินงาน** โดยประสานให้หน่วยงานที่รับผิดชอบการพัฒนาสาขาได้ทำงานร่วมกันในลักษณะ “แนวราบ” ผ่านคณะกรรมการระดับชาติชุดต่างๆ ซึ่งมีหน้าที่ขับเคลื่อนการพัฒนาที่มีลำดับความสำคัญสูงและเกี่ยวข้องกับงานหลากหลายมิติ อาทิ คณะกรรมการทรัพยากรน้ำแห่งชาติ คณะกรรมการพัฒนาระบบนวัตกรรมของประเทศ และคณะกรรมการพัฒนาระบบการบริหารจัดการขนส่งสินค้าและบริการของประเทศ รวมทั้งผลักดันให้มีการจัดตั้งคณะกรรมการระดับชาติเพื่อสนับสนุนการพัฒนาเมือง ทั้งนี้ คณะกรรมการระดับชาติชุดต่างๆ ควรรับผิดชอบเป้าหมายและตัวชี้วัดในระดับภาพรวมของแผนพัฒนาฯ ฉบับที่ 12 ร่วมกัน

**2) ปรับกลไกและกระบวนการบริหารจัดการของภาครัฐให้มีประสิทธิภาพมากยิ่งขึ้น** โดยทบทวนและประเมินบทบาทและผลการทำงานของกลไกที่มีความสำคัญต่อการขับเคลื่อนประเด็น การพัฒนาสำคัญ ซึ่งรวมถึงคณะกรรมการ หน่วยงานเจ้าภาพหลัก องค์กรมหาชน ตลอดจนกองทุนและเครื่องมือในการทำงานที่เกี่ยวข้อง เพื่อปรับปรุงให้เกิดความคล่องตัวและลดความซ้ำซ้อน ควบคู่กับการผลักดันให้รัฐบาลและหน่วยงานกลางทำหน้าที่ดูแลระดับนโยบายและยุทธศาสตร์ภาพรวมของประเทศ โดยกระทรวงมีบทบาทประสานแผนงาน แผนเงิน และแผนคน รวมทั้งสนับสนุนให้ส่วนราชการส่วนภูมิภาคผลักดันยุทธศาสตร์และแผนระดับรองในความรับผิดชอบสู่การปฏิบัติอย่างเป็นรูปธรรมและมีประสิทธิภาพสอดคล้องกับการแก้ปัญหาและการพัฒนาศักยภาพของพื้นที่ ท้องถิ่น และชุมชน

**3) ขับเคลื่อนประเด็นการพัฒนาระดับประเทศและพื้นที่โดยให้จังหวัดเป็น จุดประสาน** จากการที่จังหวัดมีหน้าที่ตามกฎหมายในการทำแผนยุทธศาสตร์การพัฒนาจังหวัด เชื่อมโยงกระบวนการและสาระของแผนทั้งในลักษณะจากบนลงล่าง ได้แก่ แผนพัฒนาประเทศ แผนการบริหาร

ราชการแผ่นดิน แผนปฏิบัติราชการของกระทรวง และจากล่างขึ้นบน ได้แก่ แผนชุมชน แผนท้องถิ่น และแผนภาคเอกชน โดยแปลงวัตถุประสงค์ เป้าหมาย ตัวชี้วัดตลอดจนประเด็นการพัฒนาสำคัญสู่การปฏิบัติในระดับพื้นที่ไว้ในแผนพัฒนาจังหวัด/กลุ่มจังหวัด และมีกระบวนการทำงานที่สามารถบูรณาการภารกิจของหน่วยงานต่างๆ และผู้เกี่ยวข้องทุกภาคส่วนในพื้นที่ให้เป็นไปในทิศทางเดียวกัน สามารถรองรับการเปลี่ยนแปลงหรือผลกระทบของแต่ละพื้นที่ได้อย่างมีประสิทธิภาพ

4) ผลักดันให้กลไกประชารัฐมีส่วนร่วมขับเคลื่อนแผนพัฒนาฯ ฉบับที่ 12 อย่างเข้มแข็ง การแปลงแผนพัฒนาประเทศสู่การปฏิบัติจำเป็นต้องสร้างการทำงานร่วมกันระหว่างภาคส่วนต่างๆ ในรูปของเครือข่ายการพัฒนาทั้งภาครัฐ ภาคเอกชน สถาบันศึกษา สมาคมวิชาชีพรวมถึงองค์กรอิสระต่างๆ อาทิ สภาเกษตรกร สภาหอการค้าแห่งประเทศไทย สภาอุตสาหกรรมแห่งประเทศไทย สมัชชาปฏิรูป สหกรณ์ โดยผ่านกระบวนการเครือข่ายในระดับพื้นที่ เพื่อสร้างพันธมิตรในการกำหนดและขับเคลื่อนยุทธศาสตร์ร่วมกัน

2.8 การเสริมสร้างบทบาทของทุกภาคส่วนให้สามารถขับเคลื่อนแผนพัฒนาฯ ฉบับที่ 12 ได้อย่างมีประสิทธิภาพ โดย

- 1) พัฒนาศักยภาพประชาชนให้มีบทบาทสำคัญในกระบวนการพัฒนา สามารถรักษาและใช้สิทธิหน้าที่ความเป็นพลเมืองอย่างถูกต้องและเหมาะสม
- 2) เสริมสร้างความเข้มแข็งของชุมชนให้พร้อมรับความเปลี่ยนแปลง มีส่วนร่วมพัฒนาชุมชนกับภาคีการพัฒนาต่างๆ
- 3) เสริมสร้างความเข้มแข็งให้องค์กรปกครองส่วนท้องถิ่น
- 4) ผลักดันให้สถาบันการศึกษาในระดับอุดมศึกษาและการอาชีวศึกษาในพื้นที่เข้าร่วมพัฒนาชุมชนให้มากขึ้น
- 5) ส่งเสริมให้ภาคเอกชนมีบทบาทในการขับเคลื่อนเศรษฐกิจและเสริมสร้างสังคมที่ดี
- 6) ส่งเสริมให้สื่อมวลชนพัฒนาบทบาทการเป็นสื่อกลางเผยแพร่ข้อมูลข่าวสาร
- 7) ส่งเสริมการมีส่วนร่วมองค์กรพัฒนาเอกชนในการทำงานร่วมกับหน่วยงานส่วนภูมิภาค/ท้องถิ่น และภาคประชาสังคมอย่างเข้มแข็ง
- 8) ปรับบทบาทและวิธีการทำงานของบุคลากรภาครัฐที่เอื้อต่อการพัฒนาโดยรวมและส่งเสริมหน่วยงานในภูมิภาคเป็นแกนประสานเครือข่ายและเชื่อมโยงภาคส่วนต่างๆในระดับพื้นที่
- 9) เสริมสร้างความร่วมมือกับประชาคม และองค์การระหว่างประเทศ

## 2. การติดตามประเมินผลแผนพัฒนาฯ ฉบับที่ 12

การดำเนินการติดตามประเมินผลแผนพัฒนาฯ ฉบับที่ 12 แบบมีส่วนร่วมเป็นการบริหารจัดการทั้งใน ระดับกระทรวงหรือหน่วยงานเทียบเท่า และระดับจังหวัดหรือพื้นที่ที่สามารถเชื่อมโยงกับการประเมินผลแผนพัฒนาฯ ฉบับที่ 12 และยุทธศาสตร์ชาติผ่านประเด็นพัฒนาและตัวชี้วัดร่วม (Joint KPI)

2.1 แนวคิดและหลักการติดตามประเมินผลแบบมีส่วนร่วม

2.2 แนวทางการประเมินผลแผนพัฒนาเศรษฐกิจและสังคมแห่งชาติแบบมีส่วนร่วม

## แผนพัฒนาภาค/แผนพัฒนากลุ่มจังหวัด/แผนพัฒนาจังหวัด

### ยุทธศาสตร์การพัฒนภาคเหนือ

ยุทธศาสตร์ที่ 1 พัฒนาการท่องเที่ยวและธุรกิจบริการต่อเนื่องให้มีคุณภาพ สามารถสร้างมูลค่าเพิ่มอย่างยั่งยืน และกระจายประโยชน์อย่างทั่วถึง รวมทั้งต่อยอดการผลิตสินค้าและบริการที่มีศักยภาพสูง ด้วยภูมิปัญญาและนวัตกรรม

ยุทธศาสตร์ที่ 2 ใช้โอกาสจากเขตเศรษฐกิจพิเศษ และการเชื่อมโยงกับอนุภูมิภาค GMS BIMSTEC และ AEC เพื่อขยายฐานเศรษฐกิจของภาค

ยุทธศาสตร์ที่ 3 ยกระดับเป็นฐานการผลิตเกษตรอินทรีย์และเกษตรปลอดภัย เชื่อมโยงสู่อุตสาหกรรมเกษตรแปรรูปที่สร้างมูลค่าเพิ่มสูง

ยุทธศาสตร์ที่ 4 พัฒนาคุณภาพชีวิตและแก้ไขปัญหาความยากจน พัฒนาระบบดูแลผู้สูงอายุอย่างมีส่วนร่วมของครอบครัวและชุมชน ยกระดับทักษะฝีมือแรงงานภาคบริการ

ยุทธศาสตร์ที่ 5 อนุรักษ์และฟื้นฟูป่าต้นน้ำให้คงความสมบูรณ์ จัดระบบบริหารจัดการน้ำอย่างเหมาะสมและเชื่อมโยงพื้นที่เกษตรให้ทั่วถึง ป้องกันและแก้ไขปัญหาลพิษหมอกควันอย่างยั่งยืน

ยุทธศาสตร์การพัฒนากลุ่มจังหวัดภาคเหนือตอนบน 1

เป้าหมายการพัฒนากลุ่มจังหวัดภาคเหนือตอนบน 1

“ยกระดับการท่องเที่ยว การค้า การลงทุนและการเกษตรสู่ฐานเศรษฐกิจมูลค่าสูง เพื่อเชื่อมโยงเศรษฐกิจกับห่วงโซ่อุปทานของโลก”

1. ผลิตภัณฑ์มวลรวมกลุ่มจังหวัด ภาพรวมเพิ่มขึ้นไม่น้อยกว่า 3%
2. ผลิตภัณฑ์มวลรวมกลุ่มจังหวัด ของเศรษฐกิจมูลค่าสูงมี สัดส่วนไม่น้อยกว่า 5 ของ GPCP ภาพรวม
3. การเพิ่มขึ้นของการลงทุนโดยตรงจากต่างประเทศ ในกลุ่มจังหวัด ภาคเหนือตอนบน 1

ประเด็นการพัฒนาของกลุ่มจังหวัดภาคเหนือ ตอนบน ๑

ประเด็นการพัฒนาที่ ๑ พัฒนาอุตสาหกรรมการท่องเที่ยวและบริการที่เน้นความโดดเด่นและเชื่อมโยง ห่วงโซ่มูลค่าเพิ่มการท่องเที่ยวของกลุ่มจังหวัด

วัตถุประสงค์

1. สร้างแบรนด์ด้านการท่องเที่ยวที่ผสมผสานความสูงเด่นของสัมผัสมนุษย์และเทคโนโลยี
2. เพื่อสร้างมาตรฐานการท่องเที่ยวแบบยั่งยืน
3. เพื่อเพิ่มมูลค่าการตลาดที่เน้นการเป็นแหล่งท่องเที่ยวปลายทาง

เป้าหมายและตัวชี้วัด

1. รายได้จากการท่องเที่ยวกลุ่มจังหวัดภาคเหนือตอนบน 1 เพิ่มขึ้น(ล้านบาท)
2. จำนวนนักท่องเที่ยวในกลุ่มจังหวัดภาคเหนือตอนบน 1 เพิ่มขึ้น(คน)

แนวทางการพัฒนา

1. กำหนดทิศทางยุทธศาสตร์และขอบเขตและเป้าหมายด้านการท่องเที่ยว
2. พัฒนาระบบบริหารจัดการด้านการท่องเที่ยว
3. เตรียมความพร้อมและพัฒนาศักยภาพบุคลากร
4. พัฒนาปรับปรุงโครงสร้างพื้นฐานและสิ่งอำนวยความสะดวก
5. พัฒนากิจกรรมและมาตรฐานธุรกิจที่เกี่ยวข้อง
6. พัฒนาการตลาดและประชาสัมพันธ์

ประเด็นการพัฒนาที่ 2 เพิ่มศักยภาพการค้า การลงทุน การค้าชายแดนและการค้าต่างประเทศ  
วัตถุประสงค์

1. พัฒนาเมืองในกลุ่มจังหวัดภาคเหนือตอนบน 1 สู่ smart City
2. เป็นศูนย์กลางทางการค้า การลงทุนของภาคเหนือ เชื่อมโยงความร่วมมือทางเศรษฐกิจทั้งในและต่างประเทศ

เป้าหมายและตัวชี้วัด

1. พื้นที่การพัฒนาแบบ smart City(แห่ง)
  2. ร้อยละที่เพิ่มของรายได้จากการค้าการลงทุนของกลุ่มจังหวัดภาคเหนือตอนบน 1
- แนวทางการพัฒนา

- 1, ส่งเสริมการวิจัยและพัฒนา R&D
2. การพัฒนาโครงสร้างพื้นฐานและระบบเทคโนโลยีสารสนเทศและดิจิทัล
3. พัฒนาศูนย์บริการมนุษย์และเครือข่าย
4. พัฒนาและเชื่อมโยงนวัตกรรมสู่เชิงพาณิชย์
5. พัฒนาคุณภาพและมาตรฐานกระบวนการผลิต การจัดการและการค้า
6. พัฒนาระบบโลจิสติกส์
7. พัฒนาระบบการตลาดช่องทางการตลาดและส่งเสริมการค้าการลงทุน

ยุทธศาสตร์การพัฒนาที่ 3 พัฒนาเกษตรอินทรีย์ เกษตรปลอดภัย เกษตรแปรรูป  
รูป ที่มุ่งเน้นการเพิ่มประสิทธิภาพการผลิตและสร้างมูลค่าเพิ่ม

วัตถุประสงค์

1. เพื่อเพิ่มขีดความสามารถในการแข่งขันด้านการเกษตร
2. เพื่อเพิ่มมูลค่าผลผลิตการเกษตร เป้าหมายและตัวชี้วัด ร้อยละของมูลค่าเพิ่มเฉลี่ยที่สูงขึ้นของสินค้าเกษตรที่สำคัญของกลุ่มจังหวัดภาคเหนือตอนบน 1

แนวทางการพัฒนา

1. ส่งเสริมการวิจัยและพัฒนา R&D
2. พัฒนาโครงสร้างและปัจจัยพื้นฐานทางการเกษตร
3. พัฒนาศักยภาพเกษตรกรและสถาบันเกษตรกร
4. ส่งเสริมการผลิต พัฒนาคุณภาพและลดต้นทุน
5. ส่งเสริมการแปรรูปที่ได้มาตรฐานเพื่อสร้างมูลค่าเพิ่มโดยใช้นวัตกรรมและเทคโนโลยี
6. พัฒนาการขนส่งและระบบการบริหารจัดการสินค้า
7. ส่งเสริมการตลาดและสร้างการรับรู้สินค้าเกษตร
8. ส่งเสริมการบริโภค(Smart Consumer)

ยุทธศาสตร์การพัฒนาที่ 4 พัฒนาการบริการด้านสุขภาพ(wellness) แบบองค์รวม มุ่งเน้นการ  
เปลี่ยนแปลงเข้าสู่สังคมผู้สูงอายุ

วัตถุประสงค์

1. เพื่อสร้างเครื่องจักรเศรษฐกิจใหม่ด้านชีววิทยาศาสตร์สุขภาพ
2. การเพิ่มมาตรฐานด้านสุขภาพของกลุ่มผู้สูงอายุในกลุ่มจังหวัดภาคเหนือตอนบน 1

เป้าหมายและตัวชี้วัด

1. ร้อยละที่เพิ่มขึ้นของจำนวนธุรกิจหรือสถานประกอบการประเภท welness ในกลุ่มจังหวัดภาคเหนือตอนบน 1

2. การเพิ่มมาตรฐานด้านสุขภาวะของกลุ่มผู้สูงอายุในกลุ่มจังหวัดภาคเหนือตอนบน 1  
แนวทางการพัฒนา

1. พัฒนาโครงสร้างพื้นฐานและสิ่งอำนวยความสะดวก
2. ส่งเสริมพัฒนาความพร้อมและศักยภาพคนและองค์ความรู้
3. สร้างความร่วมมือทุกภาคส่วน
4. ยกกระดับด้วยนวัตกรรม องค์ความรู้และมาตรฐาน
5. เสริมสร้างการรับรู้และการประชาสัมพันธ์
6. มุ่งสู่ศูนย์กลางด้านสุขภาพอย่างยั่งยืน

**ประเด็น การพัฒนาที่ 5 บริหารจัดการ อนุรักษ์และฟื้นฟูทรัพยากรธรรมชาติและสิ่งแวดล้อม  
วัตถุประสงค์**

1. สิ่งแวดล้อมมีคุณภาพดีขึ้น หรืออยู่ในเกณฑ์มาตรฐาน เกื้อหนุนการพัฒนาอย่างยั่งยืน
2. เพื่อนอนุรักษ์และฟื้นฟูทรัพยากรธรรมชาติให้มีสภาพอุดมสมบูรณ์บนพื้นฐานการมีส่วนร่วมของภาคีเครือข่ายและการใช้ประโยชน์อย่างมีคุณค่าที่ก่อให้เกิดความยั่งยืน
3. เพื่อบริหารจัดการน้ำอย่างมีประสิทธิภาพ โดยการมีส่วนร่วมของทุกภาคส่วน
4. เพื่อเตรียมความพร้อมในการปรับตัวและรับมือกับผลกระทบจากการเปลี่ยนแปลงสภาพภูมิอากาศและสาธารณสุข

เป้าหมายและตัวชี้วัด

1. จำนวนวันที่มีค่าคุณภาพอากาศ(PM10) เกินเกณฑ์มาตรฐาน
2. จำนวนพื้นที่ป่าต้นน้ำได้รับการฟื้นฟูไม่น้อยกว่า 10,000 ไร่/ปี
3. จำนวนแหล่งน้ำในพื้นที่ลุ่มน้ำสาขาที่สำคัญของกลุ่มจังหวัดภาคเหนือตอนบน 1 ที่มีคุณภาพ

น้ำเป็นไปตามเกณฑ์มาตรฐาน

4. ร้อยละของจำนวนหมู่บ้าน/ชุมชน/สถาบันการศึกษา ในพื้นที่เสี่ยงภัยได้รับการเสริมศักยภาพและพัฒนากลไกการเตรียมความพร้อมรับมือกับสาธารณสุข

แนวทางการพัฒนา

1. ป้องกันควบคุม แก้ไขปัญหาหมอกควันไฟป่าอย่างมีส่วนร่วมและยั่งยืน
2. ป้องกัน รักษา ฟื้นฟู และส่งเสริมการใช้ประโยชน์จากทรัพยากรธรรมชาติอย่างบูรณาการ
3. บริหารจัดการคุณภาพน้ำในพื้นที่ลุ่มน้ำสาขาที่สำคัญของกลุ่มจังหวัดภาคเหนือตอนบน 1
4. บริหารจัดการสาธารณสุขในพื้นที่เสี่ยงให้สามารถปรับตัวและรับมือกับผลกระทบจากการเปลี่ยนแปลงสภาพภูมิอากาศอย่างยั่งยืน

เปลี่ยนแปลงสภาพภูมิอากาศอย่างยั่งยืน

**ยุทธศาสตร์การพัฒนาจังหวัดลำปาง**

**วิสัยทัศน์ จังหวัดลำปาง(Vision)**

**“ ลำปางเมืองน่าอยู่ นครแห่งความสุข ”**

**นิยาม :** จังหวัดลำปางมุ่งไปสู่การเป็นเมืองน่าอยู่ด้วยการพัฒนาเศรษฐกิจบนพื้นฐานของเศรษฐกิจเชิงสร้างสรรค์ โดยครอบคลุมทั้งด้านการท่องเที่ยว การค้า การบริการ และการเกษตร และเป็นนครแห่งความสุขด้วยคุณภาพชีวิตที่ดีขึ้นของประชาชนทุกกลุ่มทุกช่วงวัย ภายใต้การจักระบบสวัสดิการทางสังคมถ่วงหน้าการเป็นสังคมแห่งการเรียนรู้ ประชาชนมีความมั่นคงปลอดภัยมีทรัพยากรธรรมชาติที่อุดมสมบูรณ์และสภาพแวดล้อมที่ดีโดยยึดแนวทางการพัฒนาในทุกมิติตามหลักปรัชญาเศรษฐกิจพอเพียงโดยมีเป้าหมายระยะแรกของการพัฒนาที่เน้นการพัฒนาภายใต้แนวคิด “ชุมชนวิถีพอเพียง เมืองเศรษฐกิจ สร้างสรรค์”

## พันธกิจ

1. สนับสนุนอำนวยความสะดวกและเสริมสร้างบรรยากาศที่เอื้อต่อการพัฒนาเศรษฐกิจภายในจังหวัดให้สามารถเพิ่มมูลค่าทางเศรษฐกิจบนพื้นฐานของเศรษฐกิจเชิงสร้างสรรค์
2. พัฒนาระดับขีดความสามารถในการประกอบการของวิสาหกิจขนาดกลางขนาดย่อม และวิสาหกิจชุมชน ให้มีประสิทธิภาพสามารถแข่งขันได้ในตลาดการค้าประชาคมเศรษฐกิจอาเซียน และตลาดโลก
3. ส่งเสริมและพัฒนาช่องทางจัดจำหน่ายผลิตภัณฑ์และบริการของวิสาหกิจขนาดกลาง ขนาดย่อมและวิสาหกิจชุมชนทั้งภาคบริการและพาณิชย์กรรมทั้งภายในและภายนอกประเทศ
4. ส่งเสริมให้มีการผลิตและจำหน่ายสินค้าเกษตรและเกษตรแปรรูปคุณภาพสากลสร้างมูลค่าเพิ่มสอดคล้องกับความต้องการของตลาดทั้งภายในและต่างประเทศ
5. กำหนดนโยบายจัดทำแผนงานเตรียมความพร้อมด้านโครงสร้างทางกายภาพบุคลากรและการบริหารจัดการในการพัฒนาพื้นที่ของจังหวัดให้เป็นศูนย์กระจายสินค้าที่ได้มาตรฐาน
6. พัฒนาคุณภาพชีวิตของประชาชนและสังคมลำปางให้มีความเข้มแข็งมีภูมิคุ้มกันรักษาวัฒนธรรมท้องถิ่นและถิ่นกำเนิดตามวิถีลำปางโดยดำรงชีวิตตามหลักปรัชญาของเศรษฐกิจพอเพียง
7. เสริมสร้างพัฒนาขีดความสามารถในการรักษาชีวิตทรัพย์สินและความมั่นคงของคนในจังหวัด ส่งเสริมการมีส่วนร่วมของภาคประชาชนและชุมชนในการสร้างความเข้มแข็งมั่นคงตลอดจนการเฝ้าระวังและป้องกันภัยในชุมชน

8. สนับสนุนส่งเสริมให้ทุกภาคส่วนในสังคมมีการดำเนินงานการบริหารจัดการในทุกระดับให้โปร่งใสและเป็นธรรมภายใต้หลักธรรมาภิบาล

### เป้าประสงค์รวม

1. เพื่อสร้างความเจริญเติบโตทางเศรษฐกิจ โดยเน้นส่งเสริมการท่องเที่ยว การค้าการลงทุนและการเกษตร ที่สอดคล้องกับความต้องการของประชาชนตามศักยภาพของพื้นที่และแก้ไขปัญหาความยากจนด้วยการเสริมสร้างอาชีพสนองต่อความต้องการตลาด
2. เพื่อพัฒนาคุณภาพชีวิตของประชาชนจังหวัดลำปางทุกกลุ่มทุกช่วงวัย ในด้านการพัฒนาสังคมและสวัสดิการสังคม อย่างทั่วถึงและเป็นธรรม
3. เพื่อเสริมสร้างจังหวัดลำปางให้เป็นสังคมที่มั่นคง ประชาชนอยู่ร่วมกันอย่างสันติ ภายใต้กลไกการเชื่อมประสานความสัมพันธ์ปรองดองที่มีประสิทธิภาพ
4. เพื่อสร้างฐานทรัพยากรธรรมชาติให้อุดมสมบูรณ์ สุวีถีการดำรงชีวิตที่ยั่งยืนของประชาชน และคุณภาพที่ดีของสิ่งแวดล้อม

### ประเด็นการพัฒนาของจังหวัดลำปาง

ประเด็นยุทธศาสตร์ที่ 1 การพัฒนาการท่องเที่ยวเชิงสร้างสรรค์

เป้าประสงค์เชิงยุทธศาสตร์ : การพัฒนาสินค้าและการบริการในอุตสาหกรรมการท่องเที่ยวครบวงจรบนพื้นฐานของเศรษฐกิจเชิงสร้างสรรค์ที่มีความโดดเด่นและมีคุณภาพสู่การพัฒนาที่ยั่งยืน  
กลยุทธ์

1. พัฒนาระบบฐานข้อมูลและการบริหารจัดการการท่องเที่ยว
2. ส่งเสริมพัฒนาศักยภาพผู้ประกอบการและบุคลากรการท่องเที่ยว
3. อนุรักษ์ พัฒนา พื้นฟูแหล่งท่องเที่ยว ปรับปรุงโครงสร้างพื้นฐานและสิ่งอำนวยความสะดวกให้รองรับการท่องเที่ยว
4. ส่งเสริมและพัฒนาการท่องเที่ยวโดยชุมชน

5. การพัฒนาสินค้าและบริการให้ได้มาตรฐานอุตสาหกรรมการท่องเที่ยว
6. พัฒนากิจการและมาตรฐานธุรกิจที่เกี่ยวข้องกับการท่องเที่ยว
7. ส่งเสริมการตลาดและประชาสัมพันธ์การท่องเที่ยวให้เป็นที่รู้จักแพร่หลายทั้งในและ

ต่างประเทศ

ตัวชี้วัด

1. จำนวนนักท่องเที่ยวเพิ่มขึ้น ร้อยละ 10 ต่อปี
2. รายได้จากการท่องเที่ยวที่เพิ่มขึ้น ร้อยละ 10 ต่อปี

**ประเด็นยุทธศาสตร์ที่ 2 เกษตรปลอดภัย เกษตรอินทรีย์และแปรรูปเกษตร**

**เป้าประสงค์เชิงยุทธศาสตร์** เป็นแหล่งผลิตและจำหน่ายผลิตภัณฑ์การเกษตร เกษตรปลอดภัย เกษตรอินทรีย์ เกษตรอุตสาหกรรม และเกษตรแปรรูปที่มีคุณภาพมาตรฐานโดดเด่นของภาคเหนือและของประเทศ

กลยุทธ์

1. ปรับปรุงและพัฒนาโครงสร้างพื้นฐาน สิ่งอำนวยความสะดวกที่จำเป็นโดยมุ่งเน้นการพัฒนาแหล่งน้ำ การปฏิรูปที่ดิน และการใช้เทคโนโลยีที่เหมาะสม
2. พัฒนาเกษตร สถาบันเกษตรกร เครือข่ายผู้ผลิตและชุมชน ให้เข้มแข็ง มีความสามารถในการเข้าถึงแหล่งทุน และสามารถหาปัจจัยการผลิตในราคาที่เหมาะสม สามารถผลิตสินค้าที่มีคุณภาพ มีความโดดเด่นได้มาตรฐาน
3. พัฒนาประสิทธิภาพการผลิตทางการเกษตร และสร้างมูลค่าเพิ่มให้กับสินค้าเกษตรปลอดภัยเกษตรอินทรีย์ และเกษตรอุตสาหกรรม โดยนำนวัตกรรมและเทคโนโลยีมาปรับใช้ ควบคู่กับการพัฒนาอุตสาหกรรมแปรรูปการผลิตทางการเกษตรให้มีความหลากหลาย สอดคล้องกับความต้องการของตลาด
4. ส่งเสริมการตลาดและจัดตั้งศูนย์กระจายสินค้าที่ได้มาตรฐานรวมถึงประชาสัมพันธ์ทั้งภายในประเทศและต่างประเทศ ของสินค้าเกษตร ผลิตภัณฑ์สินค้าเกษตรที่ได้รับการรับรองมาตรฐาน

ตัวชี้วัด

1. อัตราเพิ่มขึ้นของผลิตภัณฑ์มวลรวมภาคเกษตรของจังหวัด ร้อยละ 3 ต่อปี
2. ร้อยละของจำนวนแปลง/ฟาร์ม (พืชอาหาร ข้าว ปศุสัตว์ และประมง) และผลิตภัณฑ์สินค้าเกษตรที่ได้รับการรับรองมาตรฐาน เช่น GAP/Safety Level/เกษตรอินทรีย์/PGS/GMP เป็นต้น เพิ่มขึ้นร้อยละ 5 ต่อปี
3. จำนวนชนิดสินค้าและผลิตภัณฑ์ที่มีความโดดเด่น ไม่น้อยกว่า 2 ชนิดสินค้า

**ประเด็นยุทธศาสตร์ที่ 3 สินค้าอัตลักษณ์อุตสาหกรรม หัตถอุตสาหกรรม ผลิตภัณฑ์ชุมชน จากฐานทุนทางสังคมและวัฒนธรรม**

**เป้าประสงค์เชิงยุทธศาสตร์** : เป็นแหล่งผลิตสินค้าอัตลักษณ์อุตสาหกรรม หัตถอุตสาหกรรม ผลิตภัณฑ์ชุมชน บนพื้นฐานของเศรษฐกิจเชิงสร้างสรรค์ จากทุนทางสังคมและวัฒนธรรม รวมถึงการเป็นจุดเชื่อมโยง โลจิสติกส์ของภาคเหนือ ที่สามารถสร้างมูลค่าทางเศรษฐกิจอย่างยั่งยืน

กลยุทธ์

1. เสริมสร้างพัฒนาและเชื่อมโยง โครงสร้างพื้นฐานระบบสาธารณูปโภค ระบบการขนส่งและสิ่งอำนวยความสะดวกที่จำเป็นอื่นๆ เพื่อปัจจัยต่อการพัฒนาเศรษฐกิจ
2. พัฒนาศักยภาพผู้ประกอบการและวิสาหกิจชุมชนในด้านการประกอบธุรกิจ ด้านพัฒนากระบวนการผลิตการบริหารจัดการ การตลาดและการส่งเสริมการเข้าถึงแหล่งเงินทุน เพื่อเพิ่มขีดความสามารถในการแข่งขัน
3. ส่งเสริมและพัฒนาผู้ผลิตด้วยเทคโนโลยี นวัตกรรม และการออกแบบ เพื่อผลิตสินค้าที่มีคุณภาพมาตรฐานตรงตามความต้องการของตลาดเพิ่มประสิทธิภาพในด้านการบริหารจัดการบนพื้นฐานทางเศรษฐกิจเชิงสร้างสรรค์

4. เสริมสร้างการประชาสัมพันธ์และการตลาดผลิตภัณฑ์ให้เป็นที่รู้จักแพร่หลายทั้งระดับในและต่างประเทศ

#### ตัวชี้วัด

1. ร้อยละการเพิ่มขึ้นของมูลค่าการจำหน่ายสินค้าอัตลักษณ์อุตสาหกรรม หัตถอุตสาหกรรม ผลิตภัณฑ์ชุมชนที่สำคัญ เพิ่มขึ้นร้อยละ 3 ต่อปี
  2. ร้อยละของผู้ประกอบที่ยื่นคำขอที่ผ่านการรับรองคุณภาพผลิตภัณฑ์ชุมชน(มผช.) ไม่น้อยกว่า ร้อยละ 80 ต่อปี
  3. ร้อยละของความพึงพอใจของผู้ประกอบการในพื้นที่ต่อการพัฒนาโลจิสติกส์ไม่น้อยกว่าร้อยละ 80 ต่อปี ประเด็นยุทธศาสตร์ที่ 4 สังคม คุณภาพชีวิต ความมั่นคง และทรัพยากรธรรมชาติและสิ่งแวดล้อม
- เป้าประสงค์เชิงยุทธศาสตร์ ประชาชนทุกกลุ่มวัยได้รับการพัฒนาคุณภาพชีวิตสามารถเข้าถึงบริการขั้นพื้นฐานของภาครัฐมีความมั่นคงในชีวิตและทรัพย์สินมีการบริหารจัดการสาธารณสุขอย่างมีประสิทธิภาพ รวมถึงอนุรักษ์ ฟื้นฟู และใช้ทรัพยากรธรรมชาติอย่างยั่งยืน ภายใต้สิ่งแวดล้อมที่ดี

#### กลยุทธ์

1. ส่งเสริมและพัฒนาคุณภาพชีวิตของประชาชนในทุกมิติ
2. เสริมสร้างและยกระดับความเข้มแข็งให้กับสถาบันครอบครัว สถาบันทางสังคม เพื่อสร้างภูมิคุ้มกัน ให้สามารถดำรงชีวิต ตามแนวหลักปรัชญาของเศรษฐกิจพอเพียง
3. บูรณาการป้องกันและปราบปรามอาชญากรรมและพัฒนาระบบการเฝ้าตรวจ
4. เสริมสร้างศักยภาพด้านการป้องกันและบรรเทาสาธารณภัยของทุกภาคส่วนให้มีความพร้อมในการบริหารจัดการสาธารณภัย
5. พัฒนาโครงสร้างพื้นฐานและสิ่งอำนวยความสะดวกเพื่อพัฒนาคุณภาพชีวิตให้ครอบคลุมทุกพื้นที่
6. บริหารจัดการทรัพยากรธรรมชาติและสิ่งแวดล้อมให้มีประสิทธิภาพและเกิดความยั่งยืน

#### ตัวชี้วัด

1. ประชาชนเข้าถึงบริการขั้นพื้นฐาน ร้อยละ 60
2. ประชาชนกลุ่มเป้าหมายได้รับการเสริมสร้างภูมิคุ้มกันและทักษะชีวิตให้มีความเข้มแข็งร้อยละ 70
3. ความสูญเสียในชีวิตและทรัพย์สินของผู้ประสบสาธารณภัยลดลง ร้อยละ 20 (ลดลงจากปี 2562)
4. ทรัพยากรธรรมชาติและสิ่งแวดล้อมได้รับการอนุรักษ์และฟื้นฟู จำนวนไม่น้อยกว่า 1,000 ไร่ต่อปี
5. ปริมาณขยะมูลฝอยที่เกิดขึ้น ลดลง 5,000 ตัน ต่อปี



## 2.กรอบยุทธศาสตร์การพัฒนาเทศบาลตำบลหลวงเหนือ

วิสัยทัศน์ “เทศบาลตำบลหลวงเหนือ เป็นองค์กรเพื่อประโยชน์สุขของประชาชน”

### 2.1 พันธกิจการพัฒนาเทศบาลตำบลหลวงเหนือ

1. ช่วยเหลือประชาชน คือ พัฒนาคือความเป็นอยู่และพัฒนาคุณภาพชีวิตของประชาชนในเขตเทศบาลให้ดีขึ้น สนับสนุนให้เศรษฐกิจชุมชนให้เข้มแข็งและยั่งยืน จัดหาแหล่งน้ำเพื่อการอุปโภค บริโภค และการเกษตรให้เพียงพอ ตลอดจนจัดให้มีและส่งเสริมกลุ่มเกษตรกรในชุมชน
2. ขจัดมลภาวะ คือ สร้างจิตสำนึกการจัดการมลภาวะและสิ่งแวดล้อมในให้แก่ประชาชน และส่งเสริมสนับสนุนให้ประชาชนมีจิตสำนึกในการอนุรักษ์ทรัพยากรธรรมชาติและจัดการควบคุมมลภาวะ รักษาความสะอาดของถนน ทางน้ำ ทางเดิน และที่สาธารณะรวมทั้งกำจัดขยะมูลฝอยและสิ่งปฏิกูล
3. บูรณะพัฒนาสิ่งก่อสร้าง คือ การก่อสร้างและปรับปรุงสาธารณูปโภคและสาธารณูปการให้มีมาตรฐาน
4. นำทางวัฒนธรรม คือ ส่งเสริมการอนุรักษ์ ศิลปวัฒนธรรมและประเพณีท้องถิ่น
5. ชื่นนำการศึกษา คือ การส่งเสริมและสนับสนุนประชาชนด้านเศรษฐกิจ สังคม การศึกษา เพื่อให้สอดคล้องกับนโยบายการพัฒนาประเทศภาครัฐ
6. ส่งเสริมภูมิปัญญาท้องถิ่น คือการพัฒนาโดยการส่งเสริมการศึกษา ศาสนา และวัฒนธรรม บำรุงรักษา ศิลปะ จารีตประเพณี ภูมิปัญญาท้องถิ่น และวัฒนธรรมอันดีของท้องถิ่น
7. สมกับเป็นแผ่นดินน่าอยู่ คือ การพัฒนาโดยการส่งเสริมคุณภาพชีวิตของประชาชนในชุมชนให้มีความปลอดภัยในชีวิต และทรัพย์สิน ปราศจากสิ่งเสพติดในชุมชน และส่งเสริมให้ชุมชนมีส่วนร่วมในการปกครองและดูแลท้องถิ่นของตน

### 2.2 จุดมุ่งหมายเพื่อการพัฒนาที่ยั่งยืน

1. ปรับปรุงสิ่งแวดล้อมของชุมชน หมู่บ้าน และสำนักงานเทศบาล ให้สะอาดน่าอยู่
2. ส่งเสริมพัฒนาสตรี เด็ก เยาวชน ผู้สูงอายุ และผู้พิการ ในทุกๆ ด้าน
3. ยกระดับคุณภาพชีวิตของประชาชนในชุมชนให้มีความกินดีอยู่ดี มีความปลอดภัยในชีวิตและทรัพย์สิน ปราศจากยาเสพติดในชุมชน
4. ส่งเสริมการประกอบอาชีพของราษฎร และจัดหาแหล่งน้ำสำหรับชุมชนให้เพียงพอ
5. สนับสนุนการศึกษาระดับชุมชน บำรุงศาสนา รักษาศิลปะ จารีตประเพณี ภูมิปัญญาท้องถิ่น และวัฒนธรรมอันดีของท้องถิ่น
6. ให้ประชาชนมีสุขภาพกายใจที่ดีปราศจากโรค

## ยุทธศาสตร์การพัฒนา

### 1. การพัฒนาโครงสร้างพื้นฐาน

- แนวทางที่ 1 การก่อสร้าง ปรับปรุง บำรุงรักษาถนน สะพาน และการบำรุงรักษาสายทางอื่น  
 แนวทางที่ 2 การพัฒนาด้านสาธารณสุข/โภชนาการ และแหล่งน้ำเพื่อการเกษตร  
 แนวทางที่ 3 การไฟฟ้าสาธารณะ  
 แนวทางที่ 4 การวางผังเมือง

### 2. ยุทธศาสตร์การอนุรักษ์ทรัพยากรธรรมชาติและสิ่งแวดล้อม

- แนวทางที่ 1 การสร้างจิตสำนึกและความตระหนักในการจัดการทรัพยากรธรรมชาติและสิ่งแวดล้อม  
 แนวทางที่ 2 การอนุรักษ์ การฟื้นฟู การเฝ้าระวัง และการป้องกันรักษาทรัพยากรธรรมชาติและสิ่งแวดล้อม

### 3. ยุทธศาสตร์การพัฒนาสังคม/ชุมชน และการรักษาความสงบเรียบร้อย

- แนวทางที่ 1 การพัฒนาคุณภาพชีวิตเด็ก สตรี คนชรา ผู้พิการ และผู้ด้อยโอกาส  
 แนวทางที่ 2 การศึกษา  
 แนวทางที่ 3 การส่งเสริมศิลปวัฒนธรรม ประเพณี และภูมิปัญญาท้องถิ่น  
 แนวทางที่ 4 การป้องกันรักษาและส่งเสริมสุขภาพอนามัยของประชาชน  
 แนวทางที่ 5 การส่งเสริมความเข้มแข็งของชุมชน

### 4. ยุทธศาสตร์การพัฒนาเศรษฐกิจ

- แนวทางที่ 1 การส่งเสริมอาชีพและเพิ่มรายได้ให้แก่ประชาชน  
 แนวทางที่ 2 การส่งเสริมการตลาดและการใช้สินค้าท้องถิ่น  
 แนวทางที่ 3 การส่งเสริมการท่องเที่ยว

### 5. ยุทธศาสตร์การบริหารและพัฒนาองค์กร

- แนวทางที่ 1 การพัฒนาบุคลากร  
 แนวทางที่ 2 การปรับปรุง การพัฒนาเครื่องใช้ และสถานที่ปฏิบัติงาน

## 2.5 ค่าเป้าหมาย

ยุทธศาสตร์	เป้าหมาย
1. ยุทธศาสตร์การพัฒนาด้านโครงสร้างพื้นฐาน	การก่อสร้าง ปรับปรุง บำรุงรักษาโครงสร้างพื้นฐานต่างๆในพื้นที่ เช่น ถนน สะพาน รางระบายน้ำที่ปลอดภัยเยี่ยม ท่อ คสล. หอกระจายข้าว ระบบน้ำอุปโภคบริโภค อาคารต่างๆ สิ่งก่อสร้าง ในฉะบับสถาน ป้ายจราจร กระจกโค้งป้องกันอุบัติเหตุ ไฟกระพริบ ฯลฯ
2. ยุทธศาสตร์การอนุรักษ์ทรัพยากรธรรมชาติและสิ่งแวดล้อม	การบริหารจัดการและการอนุรักษ์ทรัพยากรธรรมชาติและสิ่งแวดล้อม เช่น ปลูกต้นไม้ในป่าชุมชนป่าต้นน้ำ ป่าสาธารณะ ปลูกหญ้าแฝก อนุรักษ์ฟื้นฟูแหล่งน้ำ สร้างและซ่อมแซมฝายชะลอน้ำ ตามพระราชดำริ เป็นต้น
3. ยุทธศาสตร์การพัฒนาด้านสังคม/ชุมชน และการรักษาความสงบเรียบร้อย	โครงการพัฒนาสังคมและส่งเสริมคุณภาพชีวิตต่างๆ เช่น การช่วยเหลือผู้สูงอายุ ผู้พิการ ผู้ป่วยเอดส์ ผู้ยากไร้ ผู้ด้อยโอกาส โครงการพัฒนาหมู่บ้านในด้านสังคมและส่งเสริมคุณภาพชีวิต ส่งเสริมการสหกรณ์ ส่งเสริมเยาวชน สตรี อุดหนุน อปท.อื่น ส่วนราชการหรือหน่วยอื่นของรัฐ องค์กรประชาชน องค์กรการกุศล องค์กรที่จัดตั้งตามกฎหมาย เพื่อดำเนินโครงการที่มีวัตถุประสงค์เพื่อพัฒนาด้านสังคมและส่งเสริมคุณภาพชีวิต ฯลฯ
	พัฒนา ส่งเสริม สนับสนุน การศึกษาทั้งในระบบและนอกระบบ

	<p>อนุรักษ์และจรรโลงไว้ซึ่งการศาสนาและวัฒนธรรม เช่น</p> <ul style="list-style-type: none"> <li>- ประเพณีแห่เทียนพรรษา</li> <li>- ประเพณีสืบชะตาเมือง</li> <li>- ประเพณีสลากภัตฯ</li> <li>- ประเพณีตักบาตรเทโวโรหณะ</li> <li>- ประเพณีสักการะเจ้าพ่อข้อมือเหล็ก</li> <li>- ประเพณีตานก๋วยสลากข้อฝนห้วยแม่แหง</li> <li>- ประเพณีทำบุญตักบาตร ส่งท้ายปีเก่าต้อนรับปีใหม่</li> <li>- พิธีบูชาหอกลองง้าวเงินอภิสิทธิ์ไกรรี</li> </ul> <p>ฯลฯ</p>
	การป้องกันและระงับโรคติดต่อต่างๆควบคุมป้องกันโรคระบาดในพื้นที่
	พัฒนา ส่งเสริม สนับสนุนการบริการสาธารณสุขของหมู่บ้านกองทุนหลักประกันสุขภาพ ทต.หลวงเหนือฯลฯ
	สร้างเสริมสุขภาพในชุมชน เช่นการจัดการแข่งขันกีฬา การส่งนักกีฬาเข้าร่วมการแข่งขัน ฯลฯ
	ดำเนินการหรืออุดหนุนหน่วยงานที่ดำเนินการแก้ไขปัญหาเสพติดเพิ่มศักยภาพการปฏิบัติงานให้แก่ อปพร.ฝึกอบรมราษฎรในหมู่บ้านให้มีความรู้ ปลูกจิตสำนึกให้ราษฎรมีความสามัคคี ประองตอง สมานฉันท์ เพื่อความมั่นคงของชาติเพิ่มประสิทธิภาพ การป้องกันและบรรเทาสาธารณภัยและลดอุบัติเหตุบนท้องถนน ฯลฯ
<b>4. ยุทธศาสตร์การพัฒนาด้านเศรษฐกิจ</b>	พัฒนา วางแผน ส่งเสริมการลงทุนและการพาณิชย์กรรม พัฒนา วางแผน ส่งเสริมการท่องเที่ยวในพื้นที่ตำบลหลวงเหนือ
<b>๕. ยุทธศาสตร์การบริหารและพัฒนาองค์กร</b>	เพื่อพัฒนาระบบการเมืองในระบบประชาธิปไตยอันมีพระมหากษัตริย์ทรงเป็นประมุข
	เพื่อให้การบริหารงานมีประสิทธิภาพและประสิทธิผลสูงสุด

## 2.6 กลยุทธ์

### ยุทธศาสตร์การพัฒนา

#### 1.การพัฒนาโครงสร้างพื้นฐาน

- 1.1 การก่อสร้าง ปรับปรุง บำรุงรักษาถนน สะพาน และการบำรุงรักษาสายทางอื่น
- 1.2 การพัฒนาด้านสาธารณูปโภค/สาธารณูปการ และแหล่งน้ำเพื่อการเกษตร
- 1.3 การไฟฟ้าสาธารณะ
- 1.4 การวางผังเมือง

#### 2.ยุทธศาสตร์การอนุรักษ์ทรัพยากรธรรมชาติและสิ่งแวดล้อม

- 2.1 การสร้างจิตสำนึกและความตระหนักในการจัดการทรัพยากรธรรมชาติและสิ่งแวดล้อม
- 2.2 การอนุรักษ์ การฟื้นฟู การเฝ้าระวัง และการป้องกันรักษาทรัพยากรธรรมชาติและสิ่งแวดล้อม

#### 3. ยุทธศาสตร์การพัฒนาสังคม/ชุมชน และการรักษาความสงบเรียบร้อย

- 3.1 การพัฒนาคุณภาพชีวิตเด็ก สตรี คนชรา ผู้พิการ และผู้ด้อยโอกาส
- 3.2 การศึกษา

- 3.3 การส่งเสริมศิลปวัฒนธรรม ประเพณี และภูมิปัญญาท้องถิ่น
- 3.4 การป้องกันรักษาและส่งเสริมสุขภาพอนามัยของประชาชน
- 3.5 การส่งเสริมความเข้มแข็งของชุมชน

#### 4. ยุทธศาสตร์การพัฒนาเศรษฐกิจ

- 4.1 การส่งเสริมอาชีพและเพิ่มรายได้ให้แก่ประชาชน
- 4.2 การส่งเสริมการตลาดและการใช้สินค้าท้องถิ่น
- 4.3 การส่งเสริมการท่องเที่ยว

#### 5. ยุทธศาสตร์การบริหารและพัฒนาองค์กร

- 5.1 การพัฒนาบุคลากร
- 5.2 การปรับปรุง การพัฒนาเครื่องใช้ และสถานที่ปฏิบัติงาน

### 2.7 จุดยืนทางยุทธศาสตร์

#### จุดยืนทางยุทธศาสตร์ (Positioning) ของเทศบาลตำบลหลวงเหนือ

การกำหนดจุดยืนทางยุทธศาสตร์ (Positioning) ของเทศบาลตำบลหลวงเหนือกำหนดการพัฒนาที่ครอบคลุมกิจกรรมต่างๆของเทศบาลตำบลหลวงเหนือที่เกี่ยวข้องกับยุทธศาสตร์การพัฒนา จำนวน 5 ยุทธศาสตร์ และ 16 แนวทาง ดังนี้

#### ยุทธศาสตร์การพัฒนา

##### 1. การพัฒนาโครงสร้างพื้นฐาน

- 1.1 การก่อสร้าง ปรับปรุง บำรุงรักษาถนน สะพาน และการบำรุงรักษาสายทางอื่น
- 1.2 การพัฒนาด้านสาธารณูปโภค/สาธารณูปการ และแหล่งน้ำเพื่อการเกษตร
- 1.3 การไฟฟ้าสาธารณะ
- 1.4 การวางผังเมือง

##### 2 ยุทธศาสตร์การอนุรักษ์ทรัพยากรธรรมชาติและสิ่งแวดล้อม

- 2.1 การสร้างจิตสำนึกและความตระหนักในการจัดการทรัพยากรธรรมชาติและสิ่งแวดล้อม
- 2.2 การอนุรักษ์ การฟื้นฟู การเฝ้าระวัง และการป้องกันรักษาทรัพยากรธรรมชาติและสิ่งแวดล้อม

##### 3 ยุทธศาสตร์การพัฒนาสังคม/ชุมชน และการรักษาความสงบเรียบร้อย

- 3.1 การพัฒนาคุณภาพชีวิตเด็ก สตรี คนชรา ผู้พิการ และผู้ด้อยโอกาส
- 3.2 การศึกษา
- 3.3 การส่งเสริมศิลปวัฒนธรรม ประเพณี และภูมิปัญญาท้องถิ่น
- 3.4 การป้องกันรักษาและส่งเสริมสุขภาพอนามัยของประชาชน
- 3.5 การส่งเสริมความเข้มแข็งของชุมชน

##### 4 ยุทธศาสตร์การพัฒนาเศรษฐกิจ

- 4.1 การส่งเสริมอาชีพและเพิ่มรายได้ให้แก่ประชาชน
- 4.2 การส่งเสริมการตลาดและการใช้สินค้าท้องถิ่น
- 4.3 การส่งเสริมการท่องเที่ยว

##### 5 ยุทธศาสตร์การบริหารและพัฒนาองค์กร

- 5.1 การพัฒนาบุคลากร
- 5.2 การปรับปรุง การพัฒนาเครื่องใช้ และสถานที่ปฏิบัติงาน

### 2.8 ความเชื่อมโยงของยุทธศาสตร์ในภาพรวม

ในภาพรวมแล้วยุทธศาสตร์การพัฒนาของเทศบาลตำบลหลวงเหนือ มุ่งพัฒนา 6 ด้าน ได้แก่ การพัฒนา  
ด้านโครงสร้างพื้นฐาน การอนุรักษ์ทรัพยากรธรรมชาติและสิ่งแวดล้อม การพัฒนาด้านสังคม/ชุมชน และการรักษา  
ความสงบเรียบร้อย การพัฒนาด้านเศรษฐกิจ และการพัฒนาบุคลากร

### 3.2 การประเมินสถานการณ์สภาพแวดล้อมภายนอกที่เกี่ยวข้อง

#### 3.2.1) การเปลี่ยนแปลงในประเทศที่จะส่งผลกระทบต่อ ทต.

- รัฐธรรมนูญฉบับใหม่จะส่งผลกระทบต่อองค์กรปกครองส่วนท้องถิ่นอย่างไร
- แนวโน้มการยกฐานะจาก ทต. เป็นเทศบาลทั่วประเทศ
- แนวโน้มการควมรวมองค์กรปกครองส่วนท้องถิ่นที่มีพื้นที่ในตำบลเดียวกันให้มืองค์กรเดียว
- การเพิ่มขึ้นหรือลดลงของการจัดสรรเงินงบประมาณให้ อปท.

#### 3.2.2) การเปลี่ยนแปลงในระดับภูมิภาคที่จะส่งผลกระทบต่อ ทต.

AEC หรือ Asean Economics Community คือการรวมตัวของชาติในอาเซียน 10 ประเทศ โดยมี  
ไทยพม่าลาวเวียดนามมาเลเซียสิงคโปร์อินโดนีเซียฟิลิปปินส์กัมพูชาบรูไน เพื่อที่จะให้มีผลประโยชน์ทางเศรษฐกิจ  
ร่วมกัน จะมีรูปแบบคล้ายๆ กลุ่ม Euro Zone นั่นเอง จะทำให้มีผลประโยชน์อำนาจต่อรองต่างๆ กับคู่ค้าได้มาก  
ขึ้น และการนำเข้า ส่งออกของชาติในอาเซียนก็จะเสรี ยกเว้นสินค้าบางชนิดที่แต่ละประเทศอาจจะขอไว้ไม่ลดภาษี  
นำเข้า (เรียกว่าสินค้าอ่อนไหว)

Asean จะรวมตัวเป็น ประชาคมเศรษฐกิจอาเซียนและมีผลเป็นรูปธรรม ณ วันที่ 31 ธันวาคม 2558 ณ  
วันนั้นจะทำให้ภูมิภาคนี้เปลี่ยนแปลงไปอย่างมากโดย AEC Blueprint (แบบพิมพ์เขียว) หรือแนวทางที่จะให้ AEC  
เป็นไปคือ

1. การเป็นตลาดและฐานการผลิตเดียวกัน
2. การเป็นภูมิภาคที่มีขีดความสามารถในการแข่งขันสูง
3. การเป็นภูมิภาคที่มีการพัฒนาทางเศรษฐกิจที่เท่าเทียมกัน
4. การเป็นภูมิภาคที่มีการบูรณาการเข้ากับเศรษฐกิจโลก

จากการที่เทศบาลตำบลหลวงเหนือได้กำหนดยุทธศาสตร์การพัฒนา ไว้จำนวน 8 ยุทธศาสตร์ ดังนั้น จึง  
วิเคราะห์การเปลี่ยนแปลงในระดับภูมิภาค หรือ การเข้าสู่ AEC ที่จะส่งผลกระทบต่อเทศบาลตำบลหลวงเหนือ ใน  
ยุทธศาสตร์ต่างๆ ดังนี้

#### 1. ยุทธศาสตร์การพัฒนาด้านโครงสร้างพื้นฐาน

การเข้าสู่ประชาคมเศรษฐกิจอาเซียน (AEC) ของไทย ทำให้องค์กรปกครองส่วนท้องถิ่น  
โดยเฉพาะอย่างยิ่งเทศบาลตำบลหลวงเหนือ ต้องให้ความสำคัญกับการพัฒนาโครงสร้างพื้นฐานเพื่อรองรับการ  
หลั่งไหลเข้ามาของประชากรประเทศเพื่อนบ้านไม่ว่าจะเข้ามาในฐานะนักท่องเที่ยว คนทำงาน หรือการอื่นใด การ  
พัฒนาโครงสร้างพื้นฐานที่สำคัญ เช่น ถนน บ้ายจราจรที่มีภาษาอังกฤษและภาษาต่างประเทศที่จำเป็น เป็นต้น

#### 2. ยุทธศาสตร์การพัฒนาด้านทรัพยากรธรรมชาติและสิ่งแวดล้อม

การบุกรุกพื้นที่ป่าอาจมีมากขึ้น ด้วยสาเหตุทั้งที่เกิดจากคนไทยและชาวต่างชาติ สาเหตุที่เกิดจาก  
คนไทยคือการเพิ่มขึ้นของจำนวนประชากรทำให้ที่ทำกินไม่เพียงพอต่อความต้องการ หรือการขายที่ดินให้นายทุน  
ต่างๆชาติแล้วไม่มีที่ทำกินจึงต้องไปเปิดป่าใหม่ ส่วนสาเหตุจากชาวต่างชาติ อาจมีนายทุนเข้ามาทำลาย  
ทรัพยากรธรรมชาติและสิ่งแวดล้อม เช่น การตัดไม้เพื่อผลประโยชน์ทางเศรษฐกิจ การเข้าสัมปทานเหมืองแร่หรือ  
ทรัพยากรธรรมชาติที่สำคัญอื่นๆ เช่น อาจมีขยะต่างตำบล

#### 3. ยุทธศาสตร์ด้านสังคม/ชุมชนและการรักษาความสงบเรียบร้อย

การพัฒนาด้านสาธารณสุข

ปัญหาด้านสาธารณสุขที่สำคัญคงหนีไม่พ้น โรคติดต่อที่สำคัญ ไม่ว่าจะเป็น โรคเอดส์ ไข้เลือดออก SARs ไข้หวัดนกและโรคอื่น ๆ ที่มีผลมาจากการเคลื่อนย้ายแรงงานเข้ามาในไทย การค้ามนุษย์และการท่องเที่ยว มีความเสี่ยงต่อการปนเปื้อน การแพร่ระบาดของโรคศัตรูพืชและโรคระบาดสัตว์

### **การพัฒนาทางการศึกษาศาสนาและวัฒนธรรม**

#### **การศึกษา**

ภาษาอังกฤษยังเป็นภาษาที่คนไทยมีความเชี่ยวชาญในการสื่อสารน้อยกว่าประเทศอื่น ๆ ในอาเซียน ดังนั้น เทศบาลตำบลหลวงเหนือ จึงได้เริ่มต้นสนับสนุน ส่งเสริมการนำครูชาวต่างชาติจากมูลนิธิกระเจกเงาเข้ามาสอนภาษาอังกฤษโดยการให้อยู่กินกับชาวบ้าน โรงเรียนในพื้นที่ เพื่อนำร่องไปสู่โครงการอื่น ๆ ในการเร่งรัดพัฒนาให้ประชาชนในพื้นที่มีทักษะในการสนทนาภาษาอังกฤษเพิ่มมากขึ้น

#### **ศาสนา**

อาจเกิดความขัดแย้งในการเผยแพร่ศาสนาของชาวต่างชาติที่เดินทางเข้ามาในไทยมากขึ้น เช่น อาจมีการเผยแพร่ศาสนาคริสต์ ศาสนาอิสลาม อาจมีการกระทบกระทั่งกันระหว่างผู้นับถือศาสนาที่แตกต่างกัน เช่น ชาวคริสเตียนมาท่องเที่ยวในวัดที่เป็นแหล่งท่องเที่ยวและมีการลบลู่อย่างรู้เท่าไม่ถึงการณ์ เป็นต้น

#### **วัฒนธรรม**

ประชาสังคมและวัฒนธรรมอาเซียน (ASEAN SOCIO-CULTURAL COMMUNITY) มีแผนปฏิบัติการด้านสังคมและวัฒนธรรมอาเซียนระบุในแผนปฏิบัติการเวียงจันทน์ที่สำคัญ คือ การพัฒนามนุษย์และการสร้างอัตลักษณ์อาเซียน ต้องสร้างความตระหนักรู้ถึงความแตกต่างในมรดกทางวัฒนธรรม เช่น มุสลิมมีอาหารที่เป็นข้อห้าม ตามธรรมเนียมบรูไนไม่มีการจับมือกับเพศตรงข้าม การใช้มือซ้ายในการส่งของหรือนามบัตรให้แก่ชาวมุสลิมถือเป็นสิ่งไม่สุภาพ เป็นต้น

### **การพัฒนาทางการจัดระเบียบชุมชนสังคมและความสงบเรียบร้อย**

ปัญหาสังคมจะรุนแรงถ้าไม่ได้รับการวางแผนที่ดี เนื่องจากจะมีขยะจำนวนมากมากขึ้นปัญหาการแบ่งชนชั้น ถ้าคนไทยทำงานกับคนต่างชาติที่ด้อยกว่า อาจมีการแบ่งชนชั้นกันได้จะมีชุมชนสลัมเกิดขึ้น และอาจมี พม่า ทหารลาว ทหารกัมพูชา ทหารพม่า ปัญหาอาชญากรรมจะรุนแรง สถิติการก่ออาชญากรรมจะเพิ่มขึ้นอย่างมากจากชนชั้นที่มีปัญหาคนจะทำผิดกฎหมายมากขึ้นเนื่องจากไม่รู้กฎหมาย

การเข้าสู่ประชาคมเศรษฐกิจอาเซียน (AEC) ของไทย ทำให้องค์กรปกครองส่วนท้องถิ่น โดยเฉพาะอย่างยิ่งเทศบาลตำบลหลวงเหนือต้องให้ความสำคัญกับการจัดระเบียบชุมชนสังคมและความสงบเรียบร้อยมากขึ้น เนื่องจากกฎหมายและวัฒนธรรมของแต่ละชนชาติอาจมีความแตกต่างกัน ดังนั้น อาจมีการฝ่าฝืนกฎหมายจากชาวต่างประเทศในไทยมากขึ้นทั้งโดยตั้งใจและความไม่รู้กฎหมาย อีกทั้ง อาจเกิดปัญหาอาชญากรรม ยาเสพติด เพิ่มมากขึ้นจากการหลั่งไหลของแรงงานต่างด้าวที่เข้ามาทำงานในไทยมากขึ้น

#### **4. ยุทธศาสตร์เศรษฐกิจ**

ส่วนใหญ่ช่วยเหลือในการส่งเสริมกลุ่มอาชีพในเขตเทศบาลตำบลหลวงเหนือ เช่น กลุ่มพืชผักปลอดสารพิษ กลุ่มเย็บกระเป๋าหนังแท้ กลุ่มเย็บกระเป๋าหนังเทียม กลุ่มประดิษฐ์ดอกไม้จากผ้าใยบัว กลุ่มปุ๋ยอินทรีย์ กลุ่มเลี้ยงปลา กลุ่มผลิตดอกไม้จันทร์ กลุ่มเย็บผ้า เป็นต้น คิดเป็นร้อยละ 5 ของแผนพัฒนาเทศบาลฯ

#### **5. ยุทธศาสตร์การพัฒนาด้านการเมืองและการบริหาร**

ด้านการเมืองในระดับชาติอาจยังความขัดแย้งด้านการเมืองระหว่างรัฐสมาชิกด้วยกันเอง รวมทั้งปัญหาการก่อการร้ายที่เป็นผลมาจากการเมือง ซึ่งประเทศใดประเทศหนึ่งไม่สามารถแก้ไขได้โดยลำพัง

การบริหารภาครัฐต้องเร่งรัดพัฒนาให้ตอบสนองการให้บริการ โดยเฉพาะอย่างยิ่งการให้บริการในด้านการอนุญาต อนุมัติ ต่างๆ ซึ่งต้องมีคู่มือภาษาอังกฤษ จีน เป็นต้น เพื่อสื่อสารกับชาวต่างชาติที่ต้องการทำ

นิติกรรมต่างๆซึ่งเกี่ยวกับรัฐ เช่น การเสียภาษีบำรุงท้องที่ การเสียภาษีป้าย เป็นต้น อีกทั้งเจ้าหน้าที่ภาครัฐจำเป็นต้องพัฒนาการใช้ภาษาอังกฤษให้อยู่ในระดับที่สื่อสารกับผู้ใช้บริการที่เป็นชาวต่างชาติ

### 3.การวิเคราะห์เพื่อพัฒนาท้องถิ่น

#### 3.1 การวิเคราะห์กรอบการจัดทำยุทธศาสตร์ขององค์กรปกครองส่วนท้องถิ่น

#### การวิเคราะห์ศักยภาพเพื่อประเมินสถานภาพการพัฒนาเทศบาล

##### 1. การวิเคราะห์ศักยภาพด้านโครงสร้างพื้นฐาน

ปัจจัยภายใน	
จุดแข็ง (Strength)	จุดอ่อน (Weakness)
1. พื้นที่มีขนาดไม่กว้างมาก 2. สภาพพื้นที่เป็นที่ราบทำให้ง่ายต่อการพัฒนาและดูแลรักษา 3. เป็นศูนย์กลางของอำเภอ 4. เป็นจุดผ่านและเชื่อมต่อกับเขตชุมชนเมืองทำให้การติดต่อกับส่วนราชการอื่น สะดวก รวดเร็ว และคล่องตัว 5. ระบบไฟฟ้าสาธารณะ และแสงสว่างภายในหมู่บ้านทั่วถึง	1. ขาดการวางผังการก่อสร้างที่ดีทำให้บางแห่งไม่สามารถก่อสร้างโครงสร้างพื้นฐานตามหลักวิชาได้ 2. งบประมาณมีอย่างจำกัด ไม่สามารถตอบสนองความต้องการของชุมชนด้านโครงสร้างพื้นฐานได้อย่างทั่วถึงและเพียงพอ 3. ระบบการระบายน้ำในแต่ละหมู่บ้านยังไม่มีประสิทธิภาพทำให้เกิดปัญหาน้ำท่วมขังในฤดูฝน 4. ปัญหาน้ำเซาะตลิ่งทำให้บ้านเรือนราษฎรได้รับความเสียหาย
ปัจจัยภายนอก	
โอกาส (Opportunity)	ภัยคุกคาม/ปัญหา (Threats)
1. สามารถพัฒนาให้เป็นชุมชนที่มีความพร้อมด้านโครงสร้างพื้นฐาน 2. สภาพพื้นที่เอื้อต่อการพัฒนาได้ง่าย การคมนาคม กับพื้นที่ใกล้เคียงได้สะดวก 3. ประสานงานขอความช่วยเหลือด้านการพัฒนาโครงสร้างพื้นฐานจากหน่วยงานราชการอื่น ที่มีหน้าที่เกี่ยวข้องโดยตรง	1. การจัดงบประมาณในการดำเนินการของท้องถิ่นมีน้อย 2. โครงสร้างพื้นฐานมีสร้างขั้นถูกใช้งานเป็นอย่างมากทำให้เสื่อมโทรมลงอย่างรวดเร็ว 3. การจัดงบประมาณในโครงการก่อสร้างยังมีลักษณะการหารงบประมาณลงแต่ละหมู่บ้าน ไม่ได้มองถึงภาพรวมของปัญหาในระดับตำบล

##### 2. การวิเคราะห์ศักยภาพด้านสังคม

ปัจจัยภายใน	
จุดแข็ง (Strength)	จุดอ่อน (Weakness)
1. ขนาดชุมชนที่มีพื้นที่ไม่กว้างมากนัก มีวัฒนธรรมการความเป็นอยู่ภาพรวมของตำบลใกล้เคียงกัน 2. ภาพรวมการศึกษาของชุมชนอยู่ในระดับดี	1. ชีวิตครอบครัวค่อนข้างเร่งรีบมีรายได้อยู่ในเกณฑ์ต่ำ 2. ชุมชนเป็นชุมชนที่ขาดความสามัคคีและเข้มแข็ง 3. ผู้ด้อยโอกาสยังไม่ได้รับการดูแลอย่างทั่วถึง 4. งบประมาณมีค่อนข้างจำกัด ในการนำมาพัฒนาด้านการส่งเสริมคุณภาพชีวิตของราษฎรได้อย่างทั่วถึง 5. ความสามัคคีของชุมชนมีน้อย ยังขาดความร่วมมือและการประสานงานที่ดี 6. การว่างงานของราษฎร หลังฤดูการทำงาน ทำให้ราษฎรบางส่วนต้องอพยพไปหางานทำนอกพื้นที่
ปัจจัยภายนอก	
โอกาส (Opportunity)	ภัยคุกคาม/ปัญหา (Threats)
1. การให้ความช่วยเหลือในระดับท้องถิ่นมีความสะดวกและรวดเร็ว	1. ความขัดแย้งระหว่างฝ่ายปกครองและฝ่ายท้องถิ่น 2. การบริโภคนิยมของคนในชุมชนที่มีการเรียนแบบในทางที่

2. เขตพื้นที่ปกครองไม่กว้างเกินไป	ไม่ประหยัด เป็นสิ่งฟุ่มเฟือย
-----------------------------------	------------------------------

### 3. การวิเคราะห์ศักยภาพด้านเศรษฐกิจ

ปัจจัยภายใน	
จุดแข็ง (Strength)	จุดอ่อน (Weakness)
1. ทำเลที่ตั้งของตำบลสามารถขยายฐานเศรษฐกิจได้ 2. ผลิตภัณฑ์เกี่ยวกับอาหารจำหน่ายในตลาดใกล้เคียงได้	1. ขาดแหล่งลงทุนในการประกอบธุรกิจ 2. การรวมตัวของชุมชนไม่เข้มแข็ง 3. การพัฒนาอาชีพเสริมในพื้นที่เป็นไปได้ยากประชาชนขาดความเอาใจใส่และความสนใจที่จะประกอบอาชีพเสริมอย่างจริงจัง 4. แหล่งท่องเที่ยวด้านธรรมชาติไม่มี กำลังซื้อหรือกำลังในการบริโภคยังคงมีปริมาณน้อย
ปัจจัยภายนอก	
โอกาส (Opportunity)	ภัยคุกคาม/ปัญหา (Threats)
1. ทำเลที่ตั้งของตำบลที่มีเส้นทางสายหลักผ่าน และติดเขตชุมชนเมือง	1. ขาดการโน้มน้าวและดึงดูดการลงทุนในกิจกรรมประเภทอื่น ๆ 2. เส้นทางคมนาคมห่างไกลจากตัวจังหวัดมาก 3. ขาดตลาดที่แน่นอน ของผลิตภัณฑ์จากชุมชนที่ผลิตได้มีเพียงเท่าที่จำเป็นเท่านั้น 4. ภาวะเศรษฐกิจที่ไม่แน่นอนทำให้ราษฎรเกิดความไม่แน่ใจต่อการลงทุนด้านผลผลิตด้านการเกษตร

### 4. การวิเคราะห์ศักยภาพด้านทรัพยากรธรรมชาติ และสิ่งแวดล้อม

ปัจจัยภายใน	
จุดแข็ง (Strength)	จุดอ่อน (Weakness)
1. ขนาดชุมชนที่มีขนาดไม่ใหญ่เกินไป สามารถดูแลทรัพยากรธรรมชาติที่มีอยู่ได้อย่างทั่วถึง 2. ปัญหาสิ่งแวดล้อมกำลังเริ่มเป็นปัญหา แต่ยังไม่อยู่ในสภาพรุนแรงมากเกินไป	1. ชุมชนไม่มีการช่วยเหลือตนเอง หรือมีน้อยขาดการมีส่วนร่วมด้านการดูแลรักษาสิ่งแวดล้อม 2. นิสัยมักง่ายของชุมชนในการทำลายสิ่งแวดล้อมแบบไม่หยั้งคิด 3. งบประมาณในด้านการดูแลทรัพยากรธรรมชาติและสิ่งแวดล้อมมีค่อนข้างจำกัด 4. มีการลักลอบตัดไม้ทำลายป่าโดยเฉพาะพื้นที่หมู่บ้านที่มีเขตติดต่อกับป่าสงวน
ปัจจัยภายนอก	
โอกาส (Opportunity)	ภัยคุกคาม/ปัญหา (Threats)
1. ถ้าเริ่มป้องกันและแก้ไขในขณะนี้ ก็พอมีหนทางในการดำเนินการ ก่อนปัญหาจะมากขึ้น 2. เนื่องจากมีพื้นที่อยู่ติดกับตัวส่วนราชการหลายแหล่ง การบริหารงานบางอย่างสามารถร่วมมือกันในการแก้ไขปัญหาที่อาจเกิดขึ้นได้ เช่น การตัดไม้ทำลายป่า การดูแลรักษาแม่น้ำตลอดจนการบริหารกิจการขยะร่วมกัน	1. การทิ้งขยะส่วนหนึ่งมาจากท้องถิ่นอื่น และชุมชนใกล้เคียง 2. ชุมชนยังขาดจิตสำนึกในการอนุรักษ์และรักษาสิ่งแวดล้อม 3. การใช้พื้นที่เป็นจุดในการทิ้งขยะยังคงเป็นปัญหาในเรื่องระเบียบกฎหมาย และงบประมาณจำนวนสูง 4. ขาดเครื่องมือที่มีขนาดพอดีในการดำเนินการในการจัดเก็บขยะมูลฝอย



## 5. การวิเคราะห์ศักยภาพด้านสาธารณสุข

ปัจจัยภายใน	
จุดแข็ง (Strength)	จุดอ่อน (Weakness)
1. ประชาชนมีการศึกษาพอใช้ได้ 2. มีพื้นที่อยู่ติดกับโรงพยาบาลที่สามารถให้ความรู้ ความเข้าใจในการพัฒนาคุณภาพชีวิต	1. ชีวิตครอบครัวค่อนข้างเร่งรีบรายได้ยังคงอยู่ในเกณฑ์ต่ำทำให้ไม่มีเวลาในการดูแลสุขภาพของตนเอง 2. การควบคุม และป้องกันโรคยังคงได้รับความร่วมมือจากชุมชนน้อย
ปัจจัยภายนอก	
โอกาส (Opportunity)	ภัยคุกคาม/ปัญหา (Threats)
1. การติดต่อปฏิสัมพันธ์กับชุมชนและสถานให้บริการด้านต่าง ๆ ได้สะดวก 2. ระบบข้อมูลสาธารณสุขมูลฐานค่อนข้างชัดเจนและรวดเร็ว	1. การแบ่งโซนการดูแลด้านสุขอนามัยทำให้การดูแลพื้นที่มีข้อจำกัด 2. การให้บริการสาธารณสุขยังไม่เพียงพอ 3. การมองภาพรวมด้านคุณภาพชีวิตของราษฎรยังอยู่ในระดับต่ำ ขาดความรู้ความเข้าใจและวิธีการป้องกันปัญหาที่ถูกต้อง

## 6. การวิเคราะห์ศักยภาพด้านการเมืองการบริหาร

ปัจจัยภายใน	
จุดแข็ง (Strength)	จุดอ่อน (Weakness)
1. คณะผู้บริหารระดับการศึกษาเฉลี่ยค่อนข้างดี ทำให้การบริหารงานค่อนข้างมีประสิทธิภาพ 2. ขนาดของพื้นที่และทำเลพอเหมาะแก่การพัฒนา สามารถดูแลได้อย่างทั่วถึง 3. ด้านการบริหารงานภายในองค์กรไม่มีความขัดแย้งและมีการประสานงานระหว่างส่วนต่าง ๆ อยู่ในระดับดี 4. จำนวนบุคลากรและพนักงานส่วนท้องถิ่นมีพอเพียงเมื่อเทียบกับภารกิจและปริมาณงานมีมากเกินไป	1. การประสานกับท้องถิ่นอื่นมีปัญหาในการปฏิบัติ 2. ความเข้าใจของชุมชนต่อการปกครองท้องถิ่นมีน้อย 3. ผู้นำชุมชนรวมถึง สมาชิกสภาเทศบาลยังสับสนต่อหน้าที่ และบทบาทของตนเอง 3. การติดต่อประสานงานกับส่วนราชการอื่น ยังคงมีปัญหา เช่น การขอรับความช่วยเหลือในด้านต่าง ๆ บางเรื่องไม่สามารถให้ความกระจ่างได้ 4. ราษฎรบางส่วนยังมีทัศนคติในด้านลบต่อองค์กรปกครองส่วนท้องถิ่น 5. ราษฎรยังขาดความเข้าใจต่อระบบการเลือกตั้งที่มีการเปลี่ยนแปลงบ่อยครั้ง 6. ราษฎรขาดความเข้าใจในการจัดเก็บภาษี ตลอดจนข้อบังคับต่าง ๆ
ปัจจัยภายนอก	
โอกาส (Opportunity)	ภัยคุกคาม/ปัญหา (Threats)
1. ประสานงานกับหน่วยงานข้างเคียงในการปฏิบัติการกิจต่าง ๆ 2. ทำเลที่ตั้งสามารถประสานงานกับหน่วยข้างเคียงได้สะดวก	1. ปริมาณเครื่องใช้สำนักงาน และอาคารสถานที่ยังไม่เพียงพอ 2. ความเข้าใจของผู้นำท้องถิ่นต่อการพัฒนาองค์กร 3. ประชาชนยังมีทัศนคติที่ไม่ดีต่อองค์กรขาดความร่วมมือต่อการ

	ทำกิจกรรมต่างๆ 4. งบประมาณในการบริหารมีจำนวนจำกัดไม่เพียงพอ
--	--

### 7. การวิเคราะห์ศักยภาพด้านการศึกษา ศาสนาและวัฒนธรรม

ปัจจัยภายใน	
จุดแข็ง (Strength)	จุดอ่อน (Weakness)
1. ประชาชนในส่วนของข้าราชการเกษียณอายุมีค่อนข้างมาก 2. กิจกรรมหรือวัฒนธรรมที่จากชุมชนจะได้รับการตอบรับที่ดี 3. วัฒนธรรมและความเป็นอยู่ที่ไม่แตกต่างกัน ทำให้เกิดความสามัคคีในดำเนินการสืบสานวัฒนธรรมที่มีอยู่แต่เดิม	1. ขาดผู้นำด้านศิลปวัฒนธรรมที่เข้มแข็ง และขาดการสานต่อ 2. รากฐานของชุมชนเปลี่ยนจากสังคมชนบทไปสู่สังคมเร่งรีบ 3. ความร่วมมือและรวมแรงจากชุมชนมีน้อย 4. ภูมิปัญญาในท้องถิ่นมีค่อนข้างน้อย ประชาชนยังคงยึดติดอยู่กับแบบแผน และการปฏิบัติแบบเดิมๆ 5. การเข้าไปดูแลสนับสนุนการศึกษาของชุมชนยังดัดระเบียบกฎหมายที่เกี่ยวข้อง
ปัจจัยภายนอก	
โอกาส (Opportunity)	ภัยคุกคาม/ปัญหา (Threats)
1. ส่งเสริมศิลปวัฒนธรรมที่มีอยู่เดิมของชุมชนจะเข้มแข็ง 2. ขนาดของชุมชนที่ไม่กระจายมากเกินไปทำให้มีโอกาสด้านการรวมกลุ่มในการทำกิจกรรมต่าง ๆ สามารถทำได้ง่าย 3. พัฒนาให้มีศูนย์พัฒนาเด็กเล็กระดับตำบล เพื่อช่วยต่อการพัฒนา 4. สนับสนุนให้เด็กในโรงเรียนมีวัสดุ อุปกรณ์การเรียนที่ทันสมัย มีสุขภาพและพลานามัยที่แข็งแรงสมบูรณ์	1. ขาดความต่อเนื่องของผู้นำชุมชน ในการสานต่อวัฒนธรรมประเพณีที่มีอยู่แต่เดิม 2. ความเปลี่ยนแปลงของวัฒนธรรมจากสังคมอื่น 3. ความเจริญก้าวหน้าทางเทคโนโลยีอาจทำให้วิถีการดำเนินชีวิตและวัฒนธรรมดั้งเดิมเปลี่ยนแปลงไป 4. ระเบียบกฎหมายยังไม่ชัดเจนถึงวิธีการปฏิบัติด้านการศึกษาสำหรับท้องถิ่น 5. งบประมาณท้องถิ่นมีอย่างจำกัด

### 8. การวิเคราะห์ศักยภาพด้านแหล่งน้ำ

ปัจจัยภายใน	
จุดแข็ง (Strength)	จุดอ่อน (Weakness)
1. พื้นที่การเกษตรส่วนใหญ่เป็นพื้นที่ราบลุ่มแม่น้ำ 2. มีแม่น้ำยาวไหลผ่าน	1. ขาดการดำเนินการผันน้ำ จากแม่เงาวมาใช้อย่างจริงจัง 2. ไม่มีจุดกักเก็บน้ำขนาดใหญ่ในพื้นที่ 3. ระบบคันคลองส่งน้ำ ยังไม่มีประสิทธิภาพ 4. เหมือฝาย ตื่นเขิน และพื้นที่ก่อสร้างอยู่นอกเขตตำบล
ปัจจัยภายนอก	
โอกาส (Opportunity)	ภัยคุกคาม/ปัญหา (Threats)
1. นำน้ำจากแม่เงาวมาใช้อย่างจริงจัง จะทำให้มีผลผลิตทางการเกษตรให้กับชุมชนได้ตลอดปี 2. พัฒนาพื้นที่เป็นพื้นที่เก็บน้ำขนาดใหญ่ไว้ใช้ในฤดูแล้ง และมีน้ำไว้ใช้ในการอุปโภคบริโภคได้ตลอดปี 3. กักเก็บน้ำแม่เงาวเป็นจุด ๆ เพื่อเป็นการเพิ่มปริมาณน้ำใต้ดินในฤดูแล้ง และสามารถทำระบบประปาหมู่บ้านได้	1. ขาดงบประมาณในการดำเนินการ 2. พื้นที่ดำเนินการก่อสร้าง มีผลกระทบหลายพื้นที่

### 9. วิเคราะห์ SWOT ในมิติด้านการเงิน (Money)

จุดแข็ง(Strengths)	จุดอ่อน(Weaknesses)
1. ปัจจุบันมีเจ้าหน้าที่ที่มีความเชี่ยวชาญระบบ e-laas	1. มีการตั้งงบประมาณแบบขาดดุลมาโดยตลอด ทำให้

หลายคน	การบริหารงบประมาณขาดประสิทธิภาพและมีปัญหา 2. ปัญหาด้านระบบบัญชี การเงิน คดีความต่างๆในอดีตมีจำนวนมาก จนทำให้หน่วยตรวจสอบ เช่น สตง.มองว่าเป็นองค์กรที่มีความเสี่ยงด้านการเงิน 3. วัฒนธรรมการจัดสรรงบประมาณแบบเอาหมู่บ้านเป็นเกณฑ์ ไม่ได้นำเอาปัญหาและความต้องการเป็นเกณฑ์
<b>โอกาส(Opportunities)</b>	<b>อุปสรรค (Threats)</b>
1. ได้รับสนับสนุนงบประมาณจากกระทรวงการพัฒนาสังคมและความมั่นคงของมนุษย์ในการเป็น ทด.ต้นแบบด้านสวัสดิการสังคม	1. รัฐจัดสรรงบประมาณให้ท้องถิ่นค่อนข้างน้อยเมื่อเทียบกับภารกิจ และส่วนใหญ่เป็นเงินผ่าน เช่น งบอาหารกลางวัน เบี้ยผู้สูงอายุ ผู้พิการ เอดส์ งบสาธารณสุขมูลฐาน

<b>ความได้เปรียบเชิงยุทธศาสตร์</b>	<b>ความท้าทายเชิงยุทธศาสตร์</b>
1. การดำเนินงานด้านสังคม สวัสดิการ และสังคมสงเคราะห์ได้รับงบประมาณสนับสนุนจากหลายหน่วยงานของกระทรวงการพัฒนาสังคมและความมั่นคงของมนุษย์ ทำให้ประหยัดงบประมาณในด้านนี้สามารถนำงบประมาณไปเสริมในด้านอื่นๆที่ยังเป็นจุดอ่อน	1. จะมีวิธีการใดที่จะสามารถปรับงบประมาณสู่ระบบงบประมาณสมดุล 2. จะมีวิธีการเปลี่ยนแปลงวัฒนธรรมการจัดสรรงบประมาณเพื่อแก้ไขปัญหาด้านงบประมาณได้อย่างไร

#### 10. วิเคราะห์ SWOT ในมิติด้านทรัพย์สิน วัสดุ ครุภัณฑ์ เครื่องมือเครื่องใช้ (Material)

<b>จุดแข็ง(Strengths)</b>	<b>จุดอ่อน(Weaknesses)</b>
1. มีรถกระบะเข้าไว้คอยช่วยเหลือประชาชน เช่น การติดตั้งไฟฟ้า เป็นต้น	1. ที่ทำงานคับแคบ ไม่มีที่จอดรถพนักงานและผู้มาติดต่อราชการ 2. การเรียกใช้รถกระบะได้ง่ายทำให้บางครั้งนำไปดำเนินการในสิ่งที่ไม่จำเป็นเร่งด่วน ทำให้เกิดการสิ้นเปลืองโดยใช่เหตุ
<b>โอกาส(Opportunities)</b>	<b>อุปสรรค (Threats)</b>
1. สามารถประสานยืมครุภัณฑ์ยานพาหนะที่มีราคาแพงจาก อปท.ข้างเคียง	1. ครุภัณฑ์คอมพิวเตอร์ที่มีอยู่เริ่มชำรุดและล้าสมัย
<b>ความได้เปรียบเชิงยุทธศาสตร์</b>	<b>ความท้าทายเชิงยุทธศาสตร์</b>
1. การมีรถกระบะเข้าไว้ทำให้ประหยัดงบประมาณในการจ้างเหมาเอกชน	1. จะมีวิธีการปรับปรุงที่ทำการให้ทัดเทียมกับ อปท. อื่นๆได้อย่างไรภายใต้งบประมาณที่จำกัด

#### 11. วิเคราะห์ SWOT ในมิติด้านการบริหารจัดการ (Management)

<b>จุดแข็ง(Strengths)</b>	<b>จุดอ่อน(Weaknesses)</b>
1. การถ่ายโอนโรงเรียนทำให้ อปท.ใกล้ชิดกับการศึกษามากขึ้น มีองค์ความรู้ด้านการศึกษามากขึ้น	1. การถ่ายโอนโรงเรียนทำให้มีภาระในการบริหารงานและการปฏิบัติงานมากกว่าองค์กรที่ไม่ถ่ายโอนโรงเรียน
<b>โอกาส(Opportunities)</b>	<b>อุปสรรค (Threats)</b>

<p>1. กรมส่งเสริมการปกครองท้องถิ่นมีเว็บไซต์รวมหนังสือสั่งการต่างๆ รวมระเบียบกฎหมาย รวมระบบสารสนเทศต่างๆ</p>	<p>1. ปัญหาในระเบียบข้อกฎหมายที่ยังไม่ครอบคลุมความต้องการของประชาชน เช่น ไฟไหม้บ้านหลังเดียว รัฐให้การช่วยเหลือไม่ได้ เป็นต้น</p> <p>2. ปัญหาข้อระเบียบกฎหมายที่ไม่ชัดเจนของส่วนกลางในด้านการบริหารการศึกษา เช่น เด็กปฐมวัยที่ไร้สัญชาติจะมีสิทธิได้รับสวัสดิการอาหารกลางวัน อาหารเสริมนมหรือไม่ เป็นต้น</p> <p>3. สำนักงานตรวจเงินแผ่นดินตรวจสอบ อปท.อย่างเข้มข้น บางครั้งปัญหาไม่ได้เกิดที่ อปท.แต่เป็นปัญหาระเบียบกฎหมายที่ส่วนกลางกำหนดมามีปัญหาในทางปฏิบัติ เช่น ปัญหาฉีควัคซีนโรคพิษสุนัขบ้าได้หรือไม่ ฯลฯ</p>
--	--

<p>ความได้เปรียบเชิงยุทธศาสตร์</p>	<p>ความท้าทายเชิงยุทธศาสตร์</p>
<p>1. มีองค์ความรู้ด้านการจัดและบริหารการศึกษา มากกว่า อปท.อื่นๆ</p>	<p>1. จะทำให้บุคลากรมีความรู้เรื่องระเบียบกฎหมายให้ถ่องแท้เพื่อการปรับใช้ในพื้นที่ให้ได้อย่างมีประสิทธิภาพได้อย่างไร</p>

## 12. วิเคราะห์ SWOT ในมิติด้านบริบทของพื้นที่ ธรรมชาติและสิ่งแวดล้อม

<p>จุดแข็ง(Strengths)</p>	<p>จุดอ่อน(Weaknesses)</p>
<p>1. ขนาดชุมชนที่มีขนาดไม่ใหญ่เกินไป สามารถดูแลทรัพยากรธรรมชาติที่มีอยู่ได้อย่างทั่วถึง</p> <p>2. ปัญหาสิ่งแวดล้อมกำลังเริ่มเป็นปัญหา แต่ยังไม่อยู่ในสภาพรุนแรงมากเกินไป</p>	<p>1. ชุมชนไม่มีการช่วยเหลือตนเอง หรือมีน้อยขาดการมีส่วนร่วมด้านการดูแลรักษาสิ่งแวดล้อม</p> <p>2. นิสัยมักง่ายของชุมชนในการทำลายสิ่งแวดล้อมแบบไม่หวั่นคิด</p> <p>3. งบประมาณในด้านการดูแลทรัพยากรธรรมชาติและสิ่งแวดล้อมมีค่อนข้างจำกัด</p> <p>4. มีการลักลอบตัดไม้ทำลายป่าโดยเฉพาะพื้นที่หมู่บ้านที่มีเขตติดต่อกับป่าสงวน</p>
<p>โอกาส(Opportunities)</p>	<p>อุปสรรค (Threats)</p>
<p>1. ถ้าเริ่มป้องกันและแก้ไขในขณะนี้ ก็พอมีหนทางในการดำเนินการ ก่อนปัญหาจะมากขึ้น</p> <p>2. เนื่องจากมีพื้นที่อยู่ติดกับตัวส่วนราชการหลายแห่ง การบริหารงานบางอย่างสามารถร่วมมือกันในการแก้ไขปัญหาที่อาจเกิดขึ้นได้ เช่น การตัดไม้ทำลายป่า การดูแลรักษาแม่น้ำ ตลอดจนการบริหารกิจการขยะร่วมกัน</p>	<p>1. การทิ้งขยะส่วนหนึ่งมาจากท้องถิ่นอื่น และชุมชนใกล้เคียง</p> <p>2. ชุมชนยังขาดจิตสำนึกในการอนุรักษ์และรักษาสิ่งแวดล้อม</p> <p>3. การใช้พื้นที่เป็นจุดในการทิ้งขยะยังคงเป็นปัญหาในเรื่องระเบียบกฎหมาย และงบประมาณจำนวนมาก</p> <p>4. ขาดเครื่องมือที่มีขนาดพอดีในการดำเนินการในการจัดเก็บขยะมูลฝอย</p>

### 3.2 การประเมินสถานการณ์สภาพแวดล้อมภายนอกที่เกี่ยวข้อง

#### 3.2.1) การเปลี่ยนแปลงในประเทศที่จะส่งผลกระทบต่อ ทต.

- รัฐธรรมนูญฉบับใหม่จะส่งผลกระทบต่อองค์กรปกครองส่วนท้องถิ่นอย่างไร
- แนวโน้มการยกฐานะจาก ทต. เป็นเทศบาลทั่วประเทศ
- แนวโน้มการควมรวมองค์กรปกครองส่วนท้องถิ่นที่มีพื้นที่ในตำบลเดียวกันให้มีองค์กรเดียว
- การเพิ่มขึ้นหรือลดลงของการจัดสรรเงินงบประมาณให้ อปท.

#### 3.2.2) การเปลี่ยนแปลงในระดับภูมิภาคที่จะส่งผลกระทบต่อ ทต.

AEC หรือ Asean Economics Community คือการรวมตัวของชาติในอาเซียน 10 ประเทศ โดยมีไทยพม่าลาวเวียดนามมาเลเซียสิงคโปร์อินโดนีเซียฟิลิปปินส์กัมพูชาบรูไน เพื่อที่จะให้มีผลประโยชน์ทางเศรษฐกิจร่วมกัน จะมีรูปแบบคล้ายๆ กลุ่ม Euro Zone นั้นเอง จะทำให้มีผลประโยชน์อำนาจต่อรองต่างๆ กับคู่ค้าได้มากขึ้น และการนำเข้า ส่งออกของชาติในอาเซียนก็จะเสรี ยกเว้นสินค้าบางชนิดที่แต่ละประเทศอาจจะขอไว้ไม่ลดภาษีนำเข้า (เรียกว่าสินค้าอ่อนไหว)

Asean จะรวมตัวเป็น ประชาคมเศรษฐกิจอาเซียนและมีผลเป็นรูปธรรม ณ วันที่ 31 ธันวาคม 2558 ณ วันนั้นจะทำให้ภูมิภาคนี้เปลี่ยนแปลงไปอย่างมากโดย AEC Blueprint (แบบพิมพ์เขียว) หรือแนวทางที่จะให้ AEC เป็นไปคือ

1. การเป็นตลาดและฐานการผลิตเดียวกัน
2. การเป็นภูมิภาคที่มีขีดความสามารถในการแข่งขันสูง
3. การเป็นภูมิภาคที่มีการพัฒนาทางเศรษฐกิจที่เท่าเทียมกัน
4. การเป็นภูมิภาคที่มีการบูรณาการเข้ากับเศรษฐกิจโลก

จากการที่เทศบาลตำบลหลวงเหนือได้กำหนดยุทธศาสตร์การพัฒนา ไว้จำนวน 8 ยุทธศาสตร์ ดังนั้น จึงวิเคราะห์การเปลี่ยนแปลงในระดับภูมิภาค หรือ การเข้าสู่ AEC ที่จะส่งผลกระทบต่อเทศบาลตำบลหลวงเหนือ ในยุทธศาสตร์ต่างๆ ดังนี้

#### 1. ยุทธศาสตร์การพัฒนาด้านโครงสร้างพื้นฐาน

การเข้าสู่ประชาคมเศรษฐกิจอาเซียน (AEC) ของไทย ทำให้องค์กรปกครองส่วนท้องถิ่น โดยเฉพาะอย่างยิ่งเทศบาลตำบลหลวงเหนือ ต้องให้ความสำคัญกับการพัฒนาโครงสร้างพื้นฐานเพื่อรองรับการหลั่งไหลเข้ามาของประชากรประเทศเพื่อนบ้านไม่ว่าจะเข้ามาในฐานะนักท่องเที่ยว คนทำงาน หรือการอื่นใด การพัฒนาโครงสร้างพื้นฐานที่สำคัญ เช่น ถนน ป้ายจราจรที่มีภาษาอังกฤษและภาษาต่างประเทศที่จำเป็น เป็นต้น

#### 2. ยุทธศาสตร์การพัฒนาด้านทรัพยากรธรรมชาติและสิ่งแวดล้อม

การบุกรุกพื้นที่ป่าอาจมีมากขึ้น ด้วยสาเหตุทั้งที่เกิดจากคนไทยและชาวต่างชาติ สาเหตุที่เกิดจากคนไทยคือการเพิ่มขึ้นของจำนวนประชากรทำให้ที่ทำกินไม่เพียงพอต่อความต้องการ หรือการขายที่ดินให้นายทุนต่างชาติแล้วไม่มีที่ทำกินจึงต้องไปเปิดป่าใหม่ ส่วนสาเหตุจากชาวต่างชาติ อาจมีนายทุนเข้ามาทำลายทรัพยากรธรรมชาติและสิ่งแวดล้อม เช่น การตัดไม้เพื่อผลประโยชน์ทางเศรษฐกิจ การเข้าสัมปทานเหมืองแร่หรือทรัพยากรธรรมชาติที่สำคัญอื่นๆ เช่น อ่างมีขยะต่างตำบล

#### 3. ยุทธศาสตร์ด้านสังคม/ชุมชนและการรักษาความสงบเรียบร้อย

การพัฒนาด้านสาธารณสุข

ปัญหาด้านสาธารณสุขที่สำคัญคงหนีไม่พ้น โรคติดต่อที่สำคัญ ไม่ว่าจะเป็น โรคเอดส์ ไข้เลือดออก SARs ไข้หวัดนกและโรคอื่น ๆ ที่มีผลมาจากการเคลื่อนย้ายแรงงานเข้ามาในไทย การค้ามนุษย์และการท่องเที่ยว มีความเสี่ยงต่อการปนเปื้อน การแพร่ระบาดของโรคศัตรูพืชและโรคระบาดสัตว์

### **การพัฒนาทางการศึกษาศาสนาและวัฒนธรรม**

#### **การศึกษา**

ภาษาอังกฤษยังเป็นภาษาที่คนไทยมีความเชี่ยวชาญในการสื่อสารน้อยกว่าประเทศอื่น ๆ ในอาเซียน ดังนั้น เทศบาลตำบลหลวงเหนือ จึงได้เริ่มต้นสนับสนุน ส่งเสริมการนำครูชาวต่างชาติจากมูลนิธิกระจกเงาเข้ามาสอนภาษาอังกฤษโดยการให้อยู่กินกับชาวบ้าน โรงเรียนในพื้นที่ เพื่อนำร่องไปสู่โครงการอื่น ๆ ในการเร่งรัดพัฒนาให้ประชาชนในพื้นที่มีทักษะในการสนทนาภาษาอังกฤษเพิ่มมากขึ้น

#### **ศาสนา**

อาจเกิดความขัดแย้งในการเผยแพร่ศาสนาของชาวต่างชาติที่เดินทางเข้ามาในไทยมากขึ้น เช่น อาจมีการเผยแพร่ศาสนาคริสต์ ศาสนาอิสลาม อาจมีการกระทบกระทั่งกันระหว่างผู้นับถือศาสนาที่แตกต่างกัน เช่น ชาวคริสเตียนมาท่องเที่ยวในวัดที่เป็นแหล่งท่องเที่ยวและมีการลบลู่อย่างรู้เท่าไม่ถึงการณ์ เป็นต้น

#### **วัฒนธรรม**

ประชาสังคมและวัฒนธรรมอาเซียน (ASEAN SOCIO-CULTURAL COMMUNITY) มีแผนปฏิบัติการด้านสังคมและวัฒนธรรมอาเซียนระบุในแผนปฏิบัติการเวียงจันทน์ที่สำคัญ คือ การพัฒนามนุษย์และการสร้างอัตลักษณ์อาเซียน ต้องสร้างความตระหนักรู้ถึงความแตกต่างในมรดกทางวัฒนธรรม เช่น มุสลิมมีอาหารที่เป็นข้อห้าม ตามธรรมเนียมบรูไนไม่มีการจับมือกับเพศตรงข้าม การใช้มือซ้ายในการส่งของหรือนามบัตรให้แก่ชาวมุสลิมถือเป็นสิ่งไม่สุภาพ เป็นต้น

### **การพัฒนาด้านการจัดระเบียบชุมชนสังคมและความสงบเรียบร้อย**

ปัญหาสังคมจะรุนแรงถ้าไม่ได้รับการวางแผนที่ดี เนื่องจากจะมีขยะจำนวนมากมากขึ้นปัญหาการแบ่งชนชั้น ถ้าคนไทยทำงานกับคนต่างชาติที่ด้อยกว่า อาจมีการแบ่งชนชั้นกันได้จะมีชุมชนสลัมเกิดขึ้น และอาจมี พม่า ทหารลาวทวารณ์กัมพูชาทวารณ์ปัญหาอาชญากรรมจะรุนแรง สถิติการก่ออาชญากรรมจะเพิ่มขึ้นอย่างมากจากชนชั้นที่มีปัญหาคนจะทำผิดกฎหมายมากขึ้นเนื่องจากไม่รู้กฎหมาย

การเข้าสู่ประชาคมเศรษฐกิจอาเซียน (AEC) ของไทย ทำให้องค์กรปกครองส่วนท้องถิ่น โดยเฉพาะอย่างยิ่งเทศบาลตำบลหลวงเหนือต้องให้ความสำคัญกับการจัดระเบียบชุมชนสังคมและความสงบเรียบร้อยมากขึ้น เนื่องจากกฎหมายและวัฒนธรรมของแต่ละชนชาติอาจมีความแตกต่างกัน ดังนั้น อาจมีการฝ่าฝืนกฎหมายจากชาวต่างประเทศในไทยมากขึ้นทั้งโดยตั้งใจและความไม่รู้กฎหมาย อีกทั้ง อาจเกิดปัญหาอาชญากรรม ยาเสพติด เพิ่มมากขึ้นจากการหลั่งไหลของแรงงานต่างด้าวที่เข้ามาทำงานในไทยมากขึ้น

#### **4. ยุทธศาสตร์เศรษฐกิจ**

ส่วนใหญ่ช่วยเหลือในการส่งเสริมกลุ่มอาชีพในเขตเทศบาลตำบลหลวงเหนือ เช่น กลุ่มพืชผักปลอดสารพิษ กลุ่มเย็บกระเป๋าหนังแท้ กลุ่มเย็บกระเป๋าหนังเทียม กลุ่มประดิษฐ์ดอกไม้จากผ้าใยบัว กลุ่มปุ๋ยอินทรีย์ กลุ่มเลี้ยงปลา กลุ่มผลิตดอกไม้จันทร์ กลุ่มเย็บผ้า เป็นต้น คิดเป็นร้อยละ 5 ของแผนพัฒนาเทศบาลฯ

#### **5.ยุทธศาสตร์การพัฒนาด้านการเมืองและการบริหาร**

ด้านการเมืองในระดับชาติอาจยังความขัดแย้งด้านการเมืองระหว่างรัฐสมาชิกด้วยกันเอง รวมทั้งปัญหาการก่อการร้ายที่เป็นผลมาจากการเมือง ซึ่งประเทศใดประเทศหนึ่งไม่สามารถแก้ไขได้โดยลำพัง

การบริหารภาครัฐต้องเร่งรัดพัฒนาให้ตอบสนองการให้บริการ โดยเฉพาะอย่างยิ่งการให้บริการ ในด้านการอนุญาต อนุมัติ ต่างๆ ซึ่งต้องมีคู่มือภาษาอังกฤษ จีน เป็นต้น เพื่อสื่อสารกับชาวต่างชาติที่ต้องการทำ นิติกรรมต่างๆซึ่งเกี่ยวกับรัฐ เช่น การเสียภาษีบำรุงท้องที่ การเสียภาษีป้าย เป็นต้น อีกทั้งเจ้าหน้าที่ภาครัฐจำเป็นต้อง พัฒนาการใช้ภาษาอังกฤษให้อยู่ในระดับที่สื่อสารกับผู้ให้บริการที่เป็นชาวต่างชาติ





### 3.3 ความเชื่อมโยงยุทธศาสตร์การพัฒนาจังหวัดกับยุทธศาสตร์การพัฒนาของเทศบาลตำบลหลวงเหนือ

แบบ ยท.๐๑

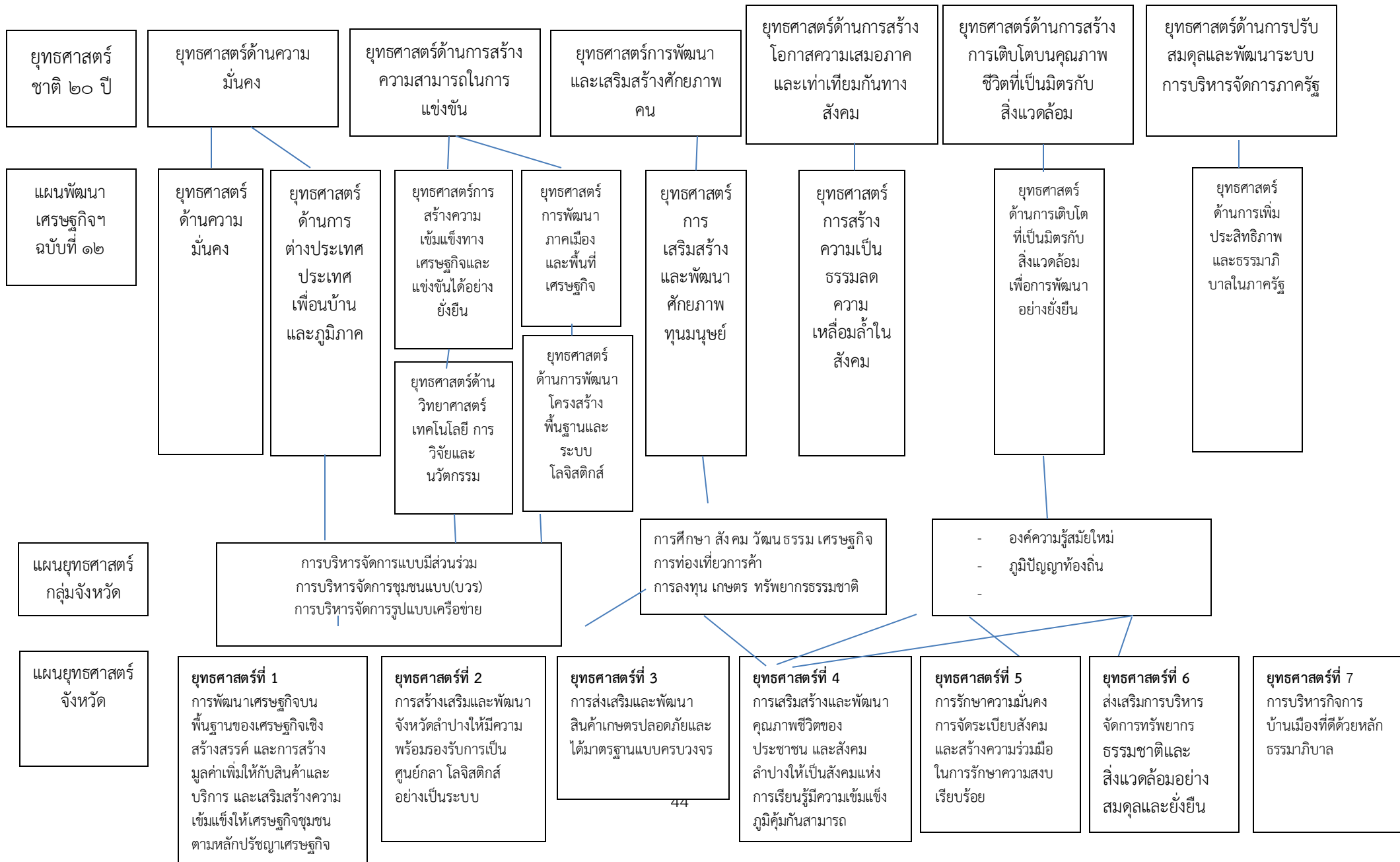

<p><b>ยุทธศาสตร์ จังหวัดลำปาง</b></p>	<p><b>ยุทธศาสตร์ที่ 1</b> การพัฒนาเศรษฐกิจบน พื้นฐานของเศรษฐกิจเชิง สร้างสรรค์ และการสร้าง มูลค่าเพิ่มให้กับสินค้าและ บริการ และเสริมสร้าง ความเข้มแข็งให้เศรษฐกิจ ชุมชนตามหลักปรัชญา</p>	<p><b>ยุทธศาสตร์ที่ 2</b> การสร้างเสริมและพัฒนา จังหวัดลำปางให้มีความ พร้อมรองรับการเป็น ศูนย์กลางโลจิสติกส์อย่าง เป็นระบบ</p>	<p><b>ยุทธศาสตร์ที่ 3</b> การส่งเสริมและพัฒนา สินค้าเกษตรปลอดภัยและ ได้มาตรฐานแบบครบวงจร</p>	<p><b>ยุทธศาสตร์ที่ 4</b> การเสริมสร้างและพัฒนา คุณภาพชีวิตของประชาชน และสังคมลำปางให้เป็น สังคมแห่งการเรียนรู้มี ความเข้มแข็งภูมิคุ้มกัน สามารถดำรงชีวิตตามหลัก</p>	<p><b>ยุทธศาสตร์ที่ 5</b> การรักษาความมั่นคง การจัดระเบียบสังคม และสร้างความร่วมมือ ในการรักษาความสงบ เรียบร้อย</p>	<p><b>ยุทธศาสตร์ที่ 6</b> ส่งเสริมการบริหาร จัดการทรัพยากร ธรรมชาติและ สิ่งแวดล้อมอย่าง สมดุลและยั่งยืน</p>	<p><b>ยุทธศาสตร์ที่ 7</b> การบริหารกิจการ บ้านเมืองที่ดีด้วยหลัก ธรรมาภิบาล</p>
<p>ยุทธศาสตร์การ พัฒนาของ อปท. ในเขตจังหวัด</p>	<p>ยุทธศาสตร์ที่ ๑ การพัฒนาด้านโครงสร้าง พื้นฐาน</p>	<p>ยุทธศาสตร์ที่ ๒ การอนุรักษ์ทรัพยากร ธรรมชาติ และสิ่งแวดล้อม</p>	<p><b>ยุทธศาสตร์ที่ 3</b> การพัฒนาสังคม/ชุมชน และการ รักษาความสงบเรียบร้อย</p>	<p>ยุทธศาสตร์ที่ ๔ การพัฒนาเศรษฐกิจ</p>	<p>ยุทธศาสตร์ที่ ๕ การบริหารและพัฒนาองค์กร</p>		
<p>ยุทธศาสตร์การ พัฒนาของ อปท.</p>	<p>ยุทธศาสตร์ที่ ๑ การพัฒนาด้านโครงสร้าง พื้นฐาน</p>	<p>ยุทธศาสตร์ที่ ๒ การอนุรักษ์ทรัพยากรธรรมชาติ และสิ่งแวดล้อม</p>	<p><b>ยุทธศาสตร์ที่ 3</b> การพัฒนาสังคม/ชุมชน และการ รักษาความสงบเรียบร้อย</p>	<p>ยุทธศาสตร์ที่ ๔ การพัฒนาเศรษฐกิจ</p>	<p>ยุทธศาสตร์ที่ ๕ การบริหารและพัฒนาองค์กร</p>		
<p><b>แนวทางการพัฒนา</b></p>	<p>1.การก่อสร้าง ปรับปรุง บำรุงรักษาถนน สะพาน</p>	<p>1.แนวทางการสร้างจิตสำนึก และความตระหนักในการ จัดการทรัพยากร ธรรมชาติ</p>	<p>1.แนวทางการพัฒนาคุณภาพชีวิต เด็ก สตรี คนชรา ผู้พิการและ ผู้ด้อยโอกาส</p>	<p>1.แนวทางการส่งเสริม อาชีพและเพิ่มรายได้ ให้แก่ประชาชน</p>	<p>1.แนวทางการพัฒนา บุคลากร</p>		
	<p>2.การพัฒนาด้าน สาธารณูปโภคและ สาธารณูปการ</p>	<p>2.แนวทางการอนุรักษ์ การ ฟื้นฟู การเฝ้าระวัง และการ ป้องกันรักษา ทรัพยากรธรรมชาติฯ</p>	<p>2.แนวทางการจัดการศึกษา</p>	<p>2. การส่งเสริม การตลาดและการใช้ สินค้าท้องถิ่น</p>	<p>2.แนวทางการพัฒนา เครื่องมือเครื่องใช้และ สถานที่ปฏิบัติงาน</p>		
	<p>3. การบริการไฟฟ้า สาธารณะ</p>		<p>3.แนวทางการส่งเสริม ศิลปวัฒนธรรม ประเพณี และ ภูมิปัญญาท้องถิ่น</p>	<p>3. แนวทางการ ส่งเสริมการท่องเที่ยว</p>			
	<p>4. การวางผังเมือง</p>		<p>4. แนวทางการป้องกันรักษา และส่งเสริมสุขภาพอนามัย ประชาชน</p>				
			<p>5.แนวทางการส่งเสริมความ เข้มแข็งของชุมชน</p>				

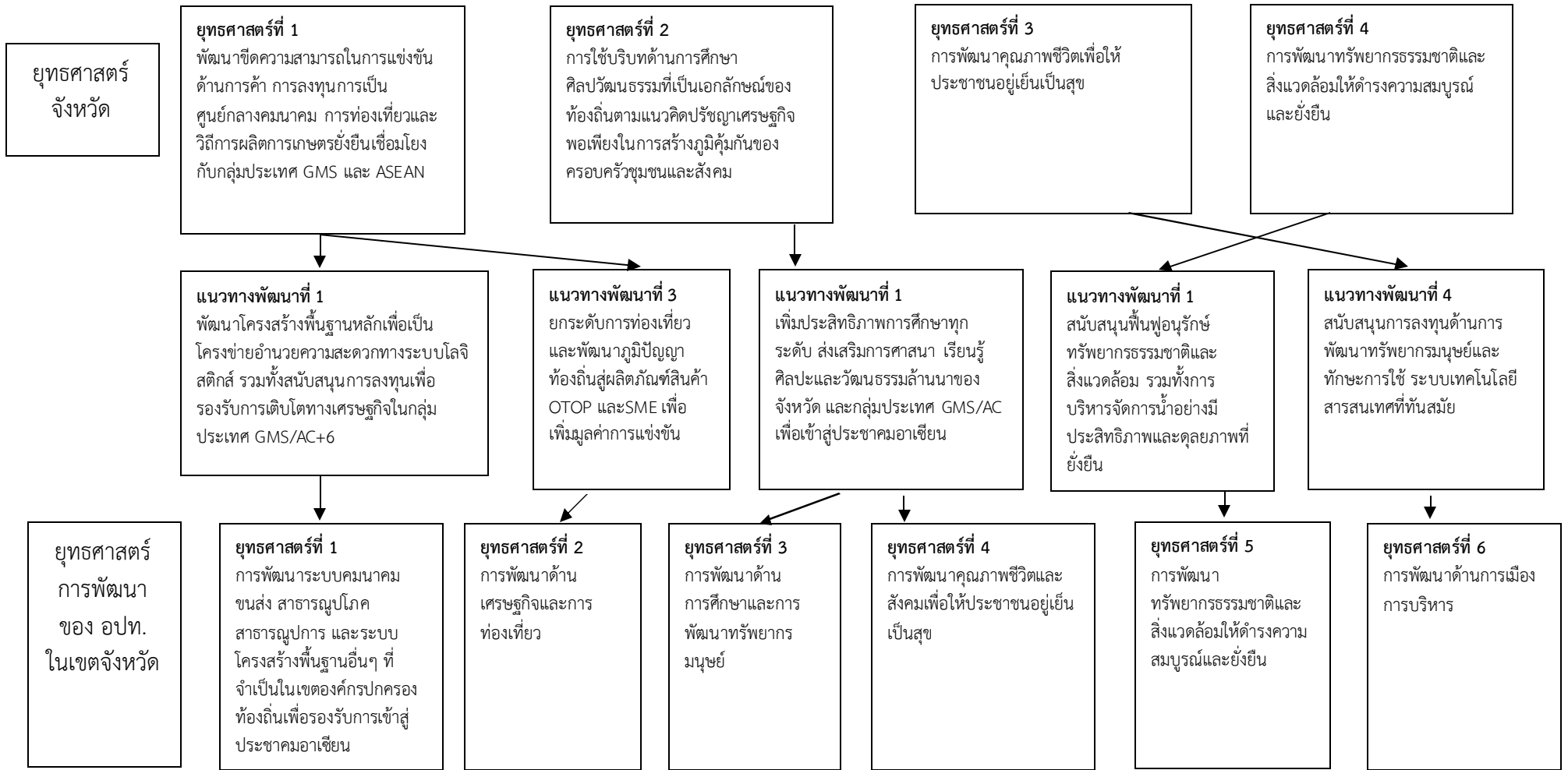

ยุทธศาสตร์การพัฒนาของ อปท.ในเขตจังหวัด และแนวทางการพัฒนาของ อปท.ในเขตจังหวัด

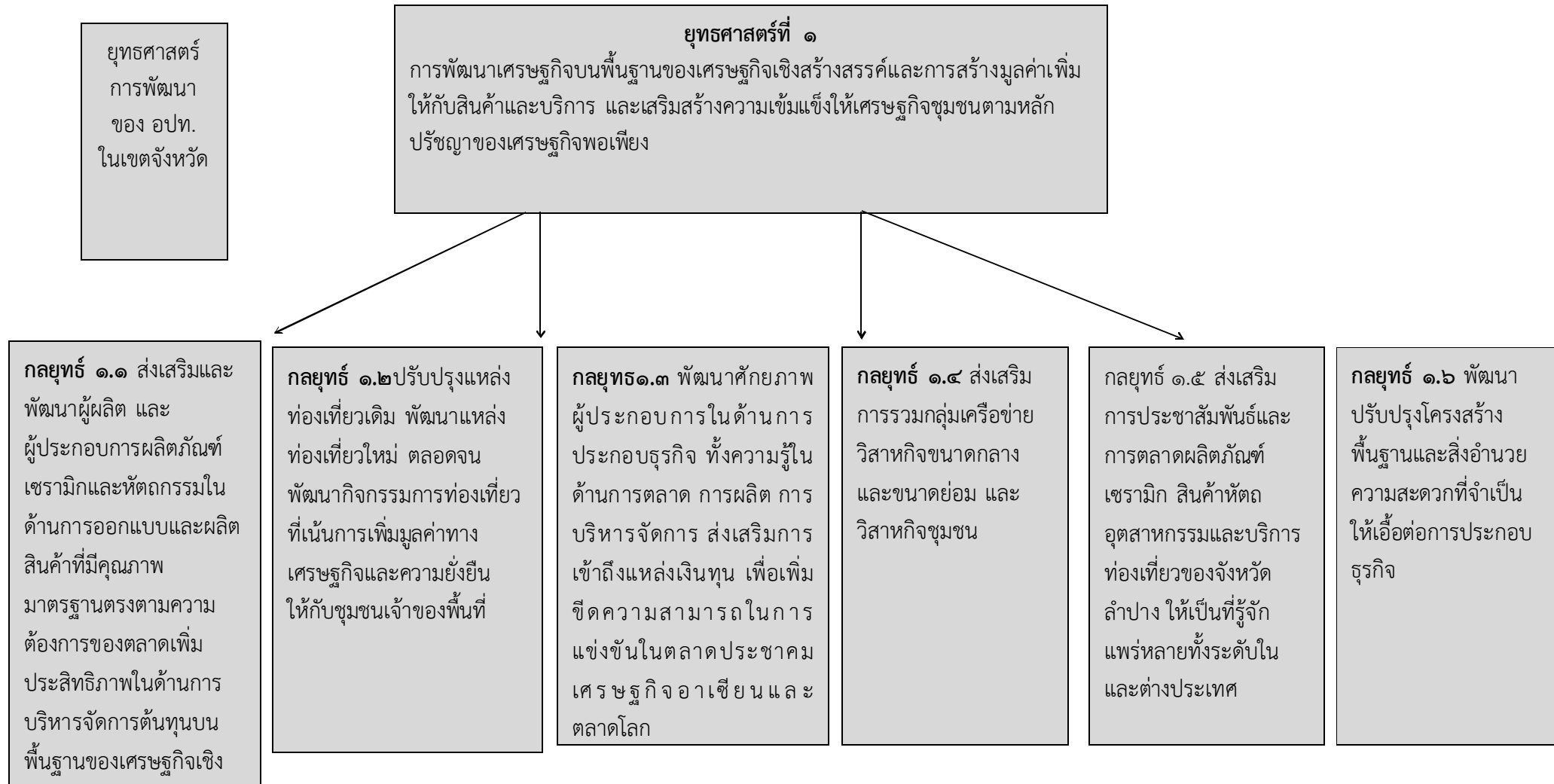

ยุทธศาสตร์  
การพัฒนา  
ของ อปท.  
ในเขต  
จังหวัด

ยุทธศาสตร์ที่ 2 สร้างเสริมและพัฒนาจังหวัดลำปางให้มีความ  
พร้อมรองรับการเป็นศูนย์กลางโลจิสติกส์อย่างเป็นระบบ

**กลยุทธ์ ๒.๑** กำหนด  
คณะทำงาน ศึกษา กำหนด  
ทิศทาง นโยบาย และเป็นแกน  
หลักในการขับเคลื่อนการพัฒนา  
จังหวัดลำปาง สู่การเป็น  
ศูนย์กลางโลจิสติกส์ภาคเหนือ  
ตอนบนอย่างเป็นระบบ

**กลยุทธ์ ๒.๒** สร้างการรับรู้  
ข้อมูล ให้เกิดการตื่นตัว ในกลุ่ม  
บุคลากรทุกระดับและทุกภาค  
ส่วน เพื่อให้เกิดการพัฒนา  
ศักยภาพและพร้อมรองรับการ  
เป็นศูนย์กลางโลจิสติกส์ทาง  
ถนนของภาคเหนือตอนบน

**กลยุทธ์ ๒.๓** เสริมสร้าง พัฒนา  
และเชื่อมโยงระบบ  
สาธารณูปโภค ระบบการขนส่ง  
ทั้งทางถนนทางราง และรูปแบบ  
อื่นๆ ตลอดจนเทคโนโลยี  
สารสนเทศ ที่สามารถรองรับ  
แผนงานการเป็นศูนย์กลางใน  
อนาคต

**กลยุทธ์ ๒.๔** สนับสนุนและส่งเสริม  
การเชื่อมโยงการค้า การลงทุนใน  
๑๒ จังหวัดรอบข้าง ในลักษณะ  
การพัฒนาเป็นห่วงโซ่อุปทาน  
ในการผลิตสินค้าและบริการให้มี  
คุณภาพ

ยุทธศาสตร์การพัฒนาของ อปท.ในเขตจังหวัด และแนวทางการพัฒนาของ อปท.ในเขตจังหวัด

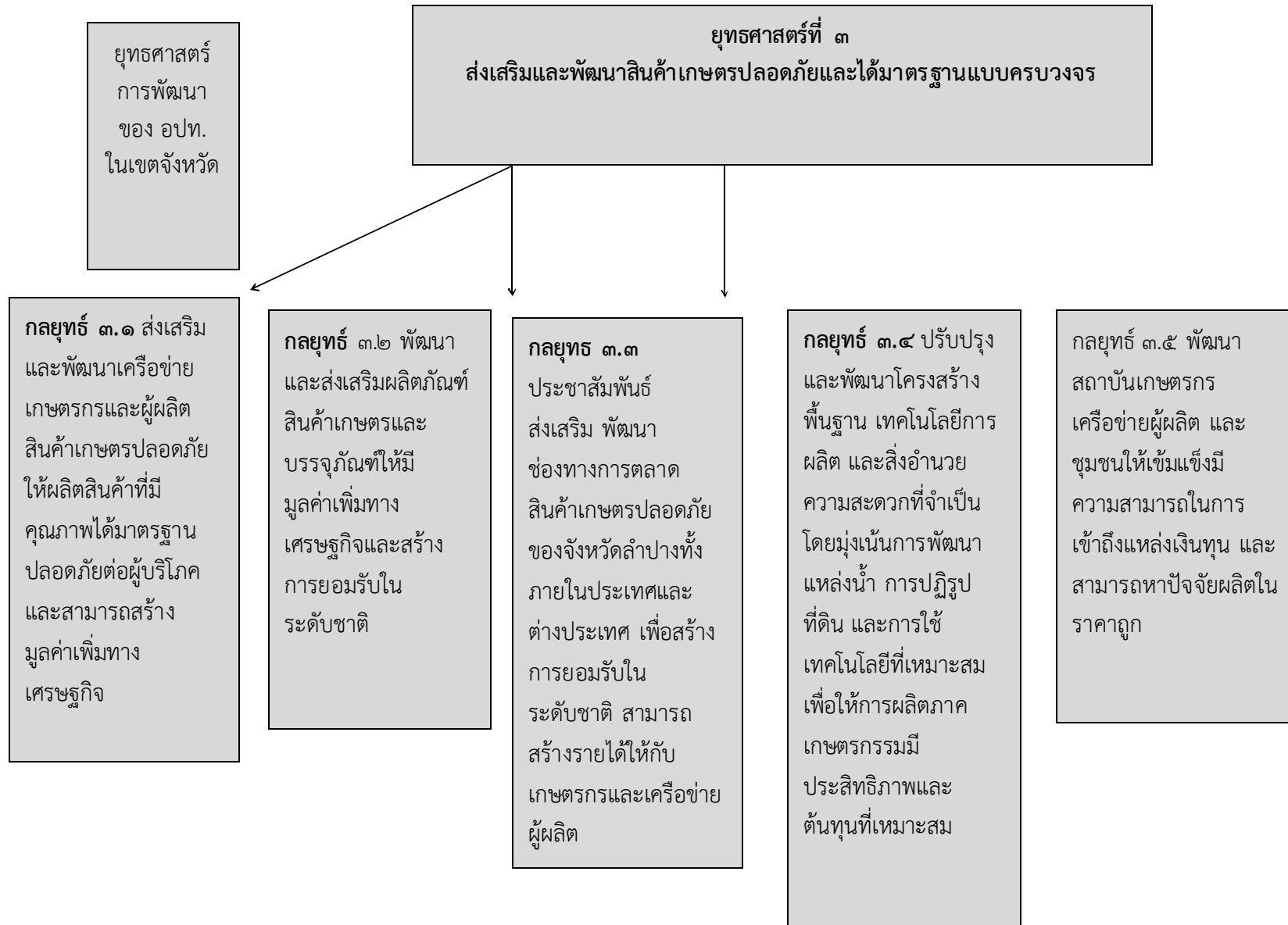

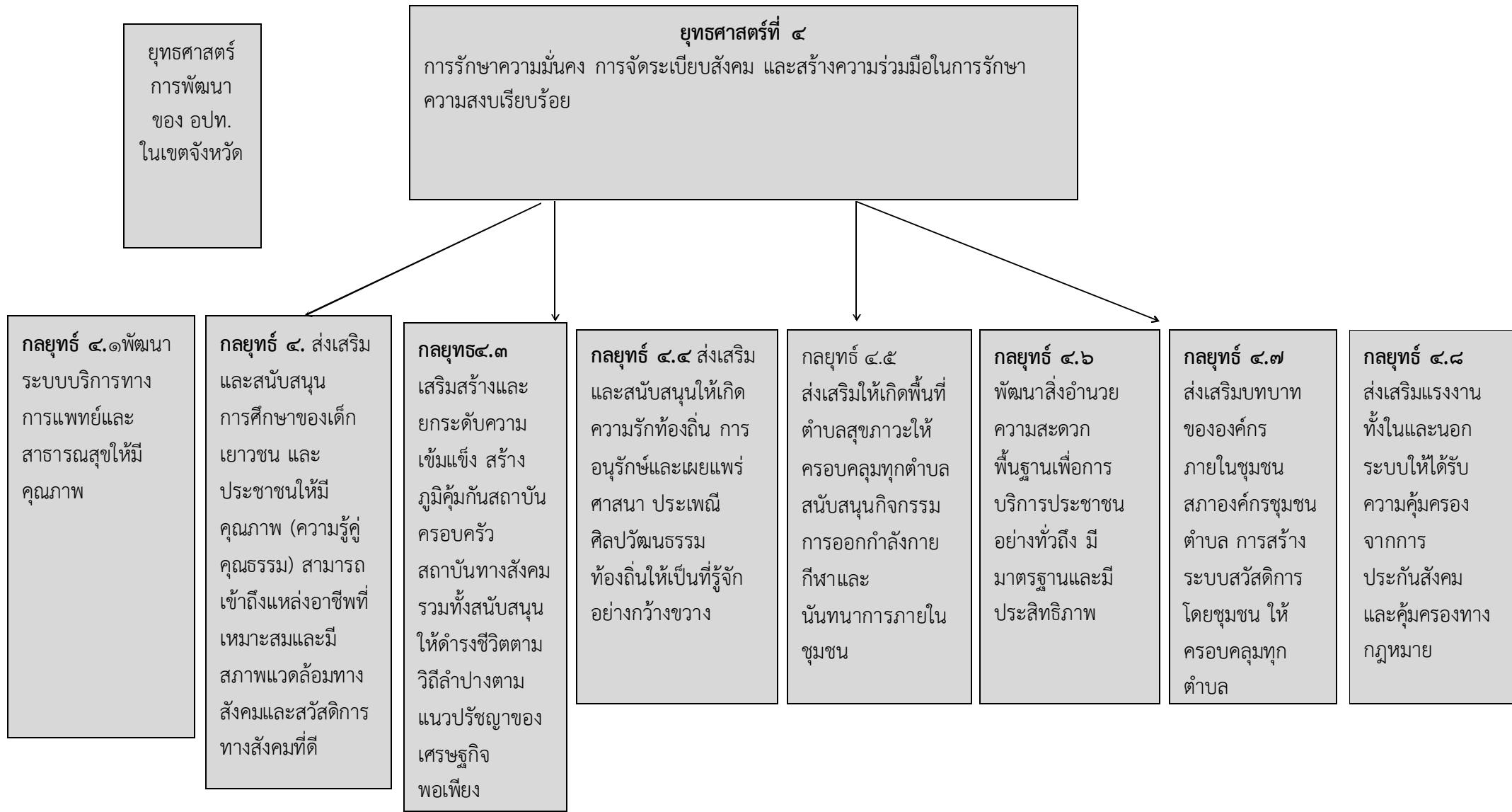

ยุทธศาสตร์การพัฒนาของ อปท.ในเขตจังหวัด และแนวทางการพัฒนาของ อปท.ในเขตจังหวัด

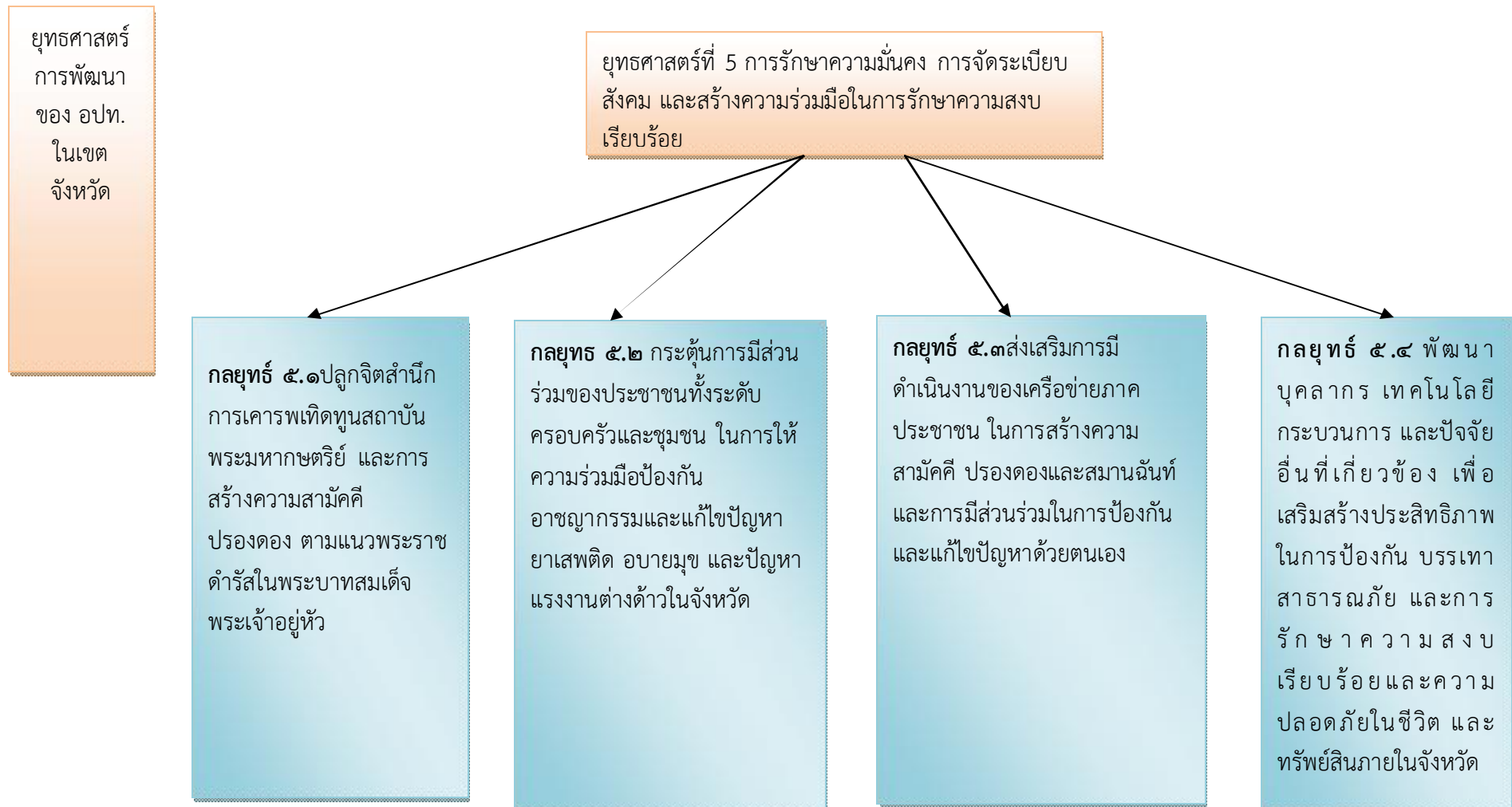



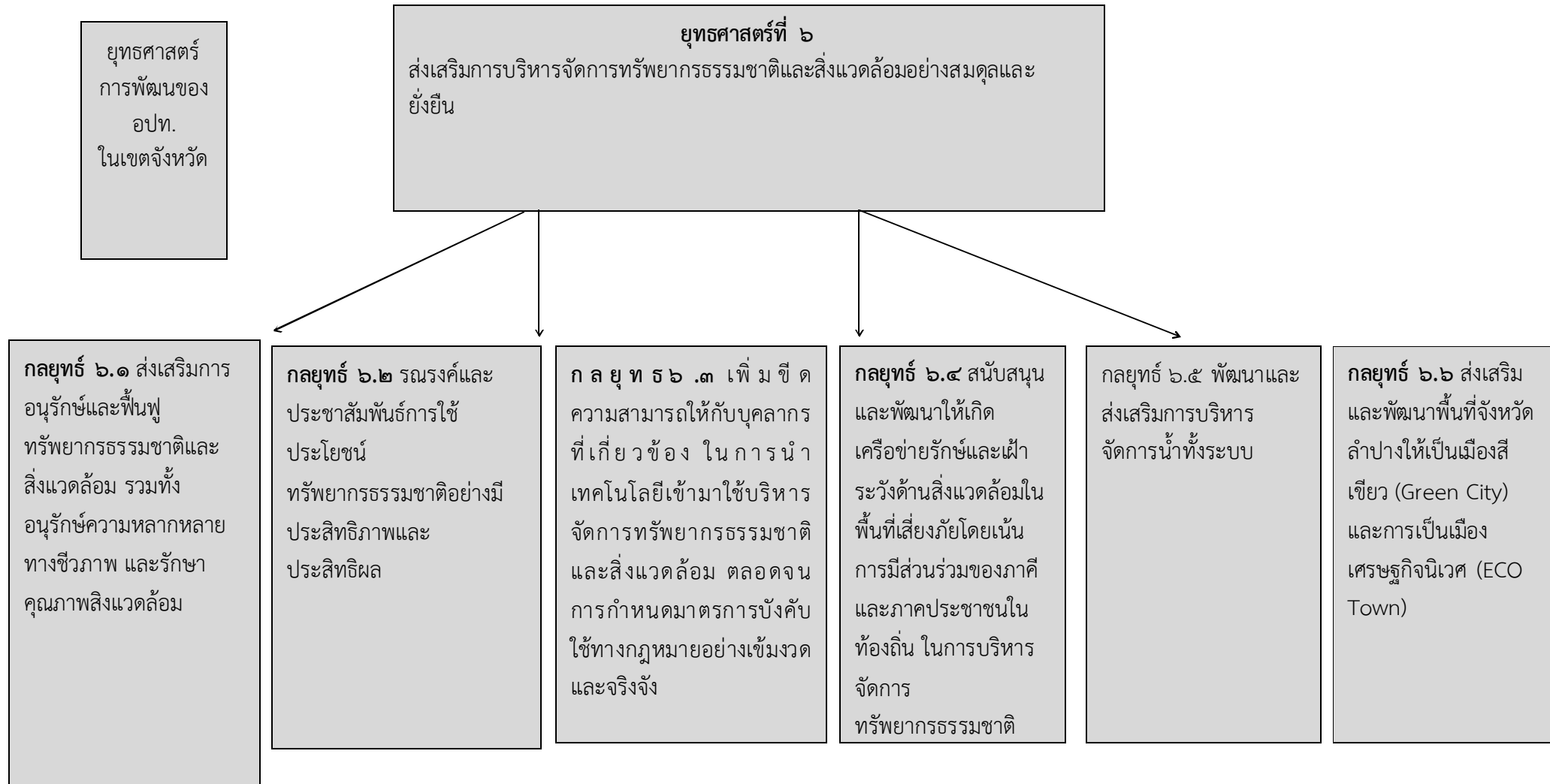

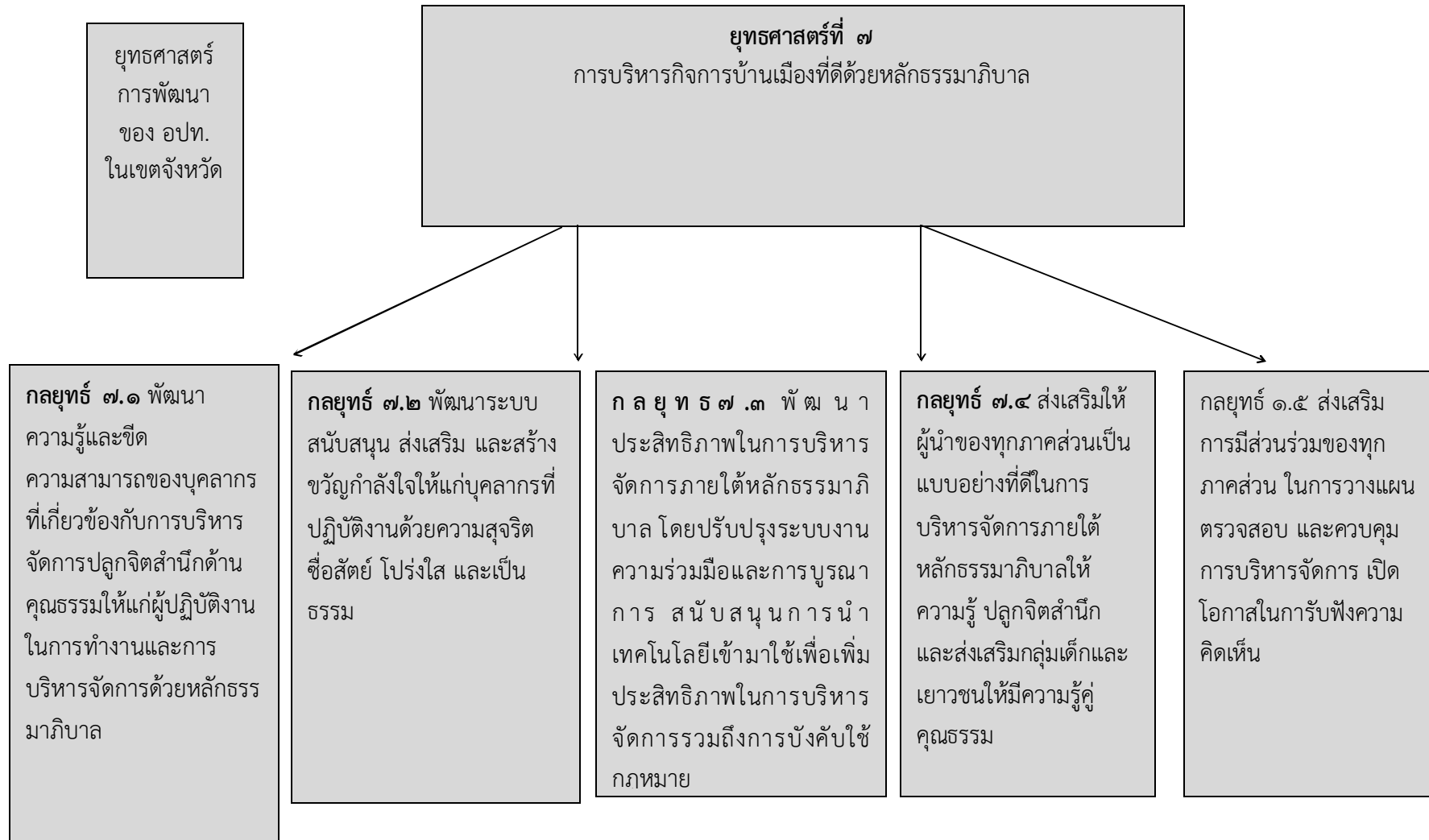

โครงสร้างเชื่อมโยงแผนยุทธศาสตร์การพัฒนา อปท.ในเขตจังหวัด กับ แผนพัฒนาท้องถิ่นสี่ปี เทศบาลตำบลหลวงเหนือ (พ.ศ.2561-2564)

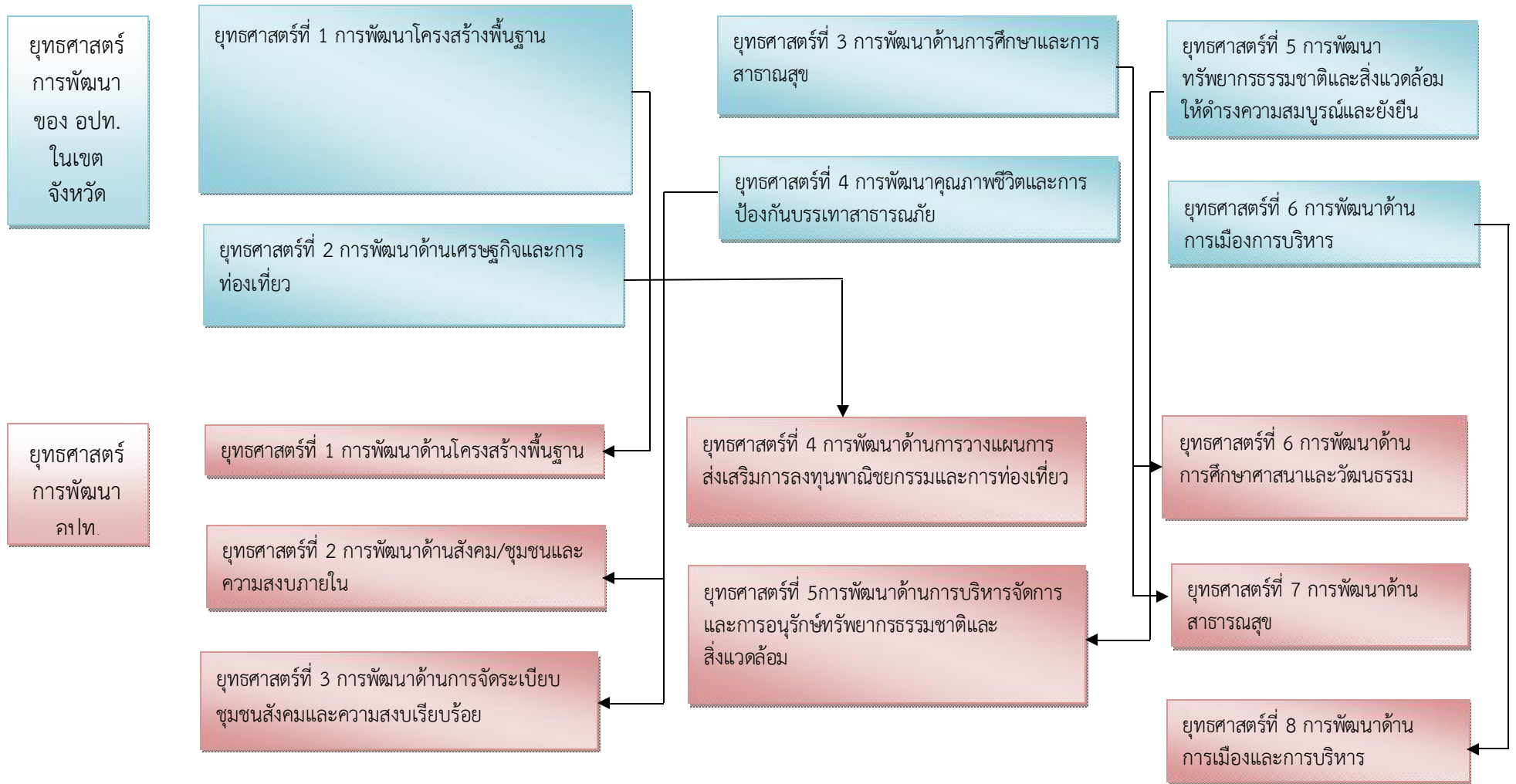



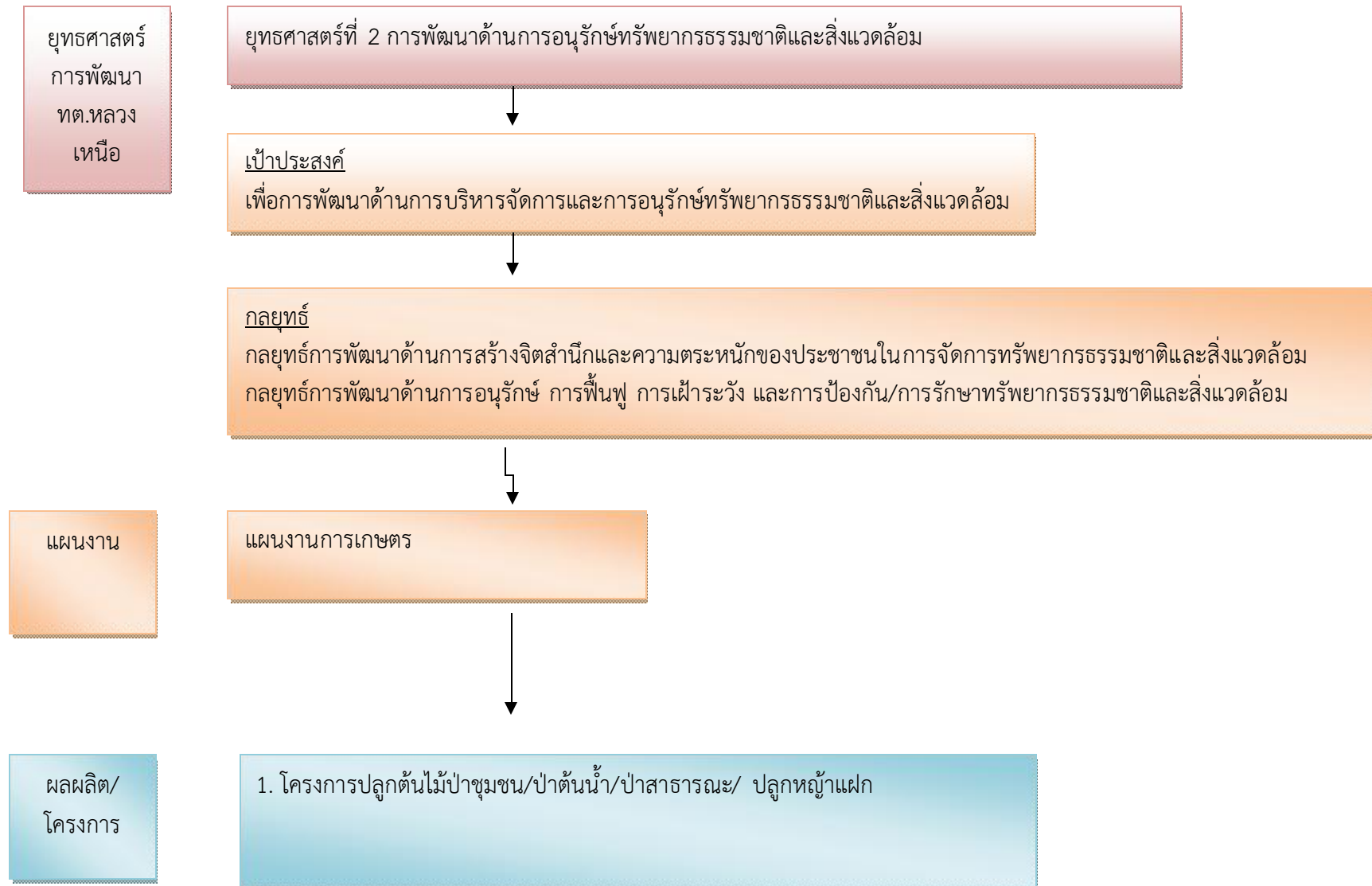



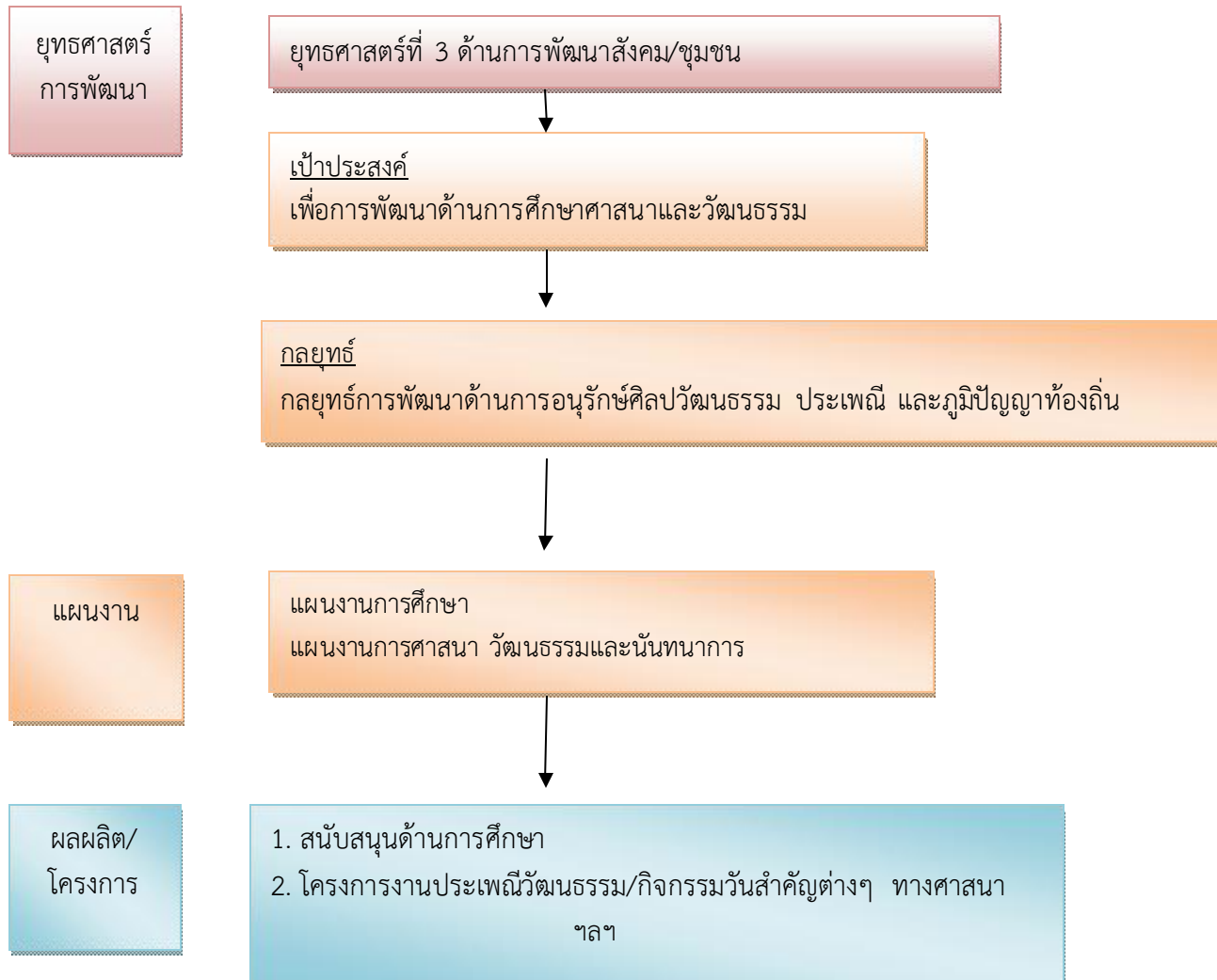

แบบ ยท.๐๑

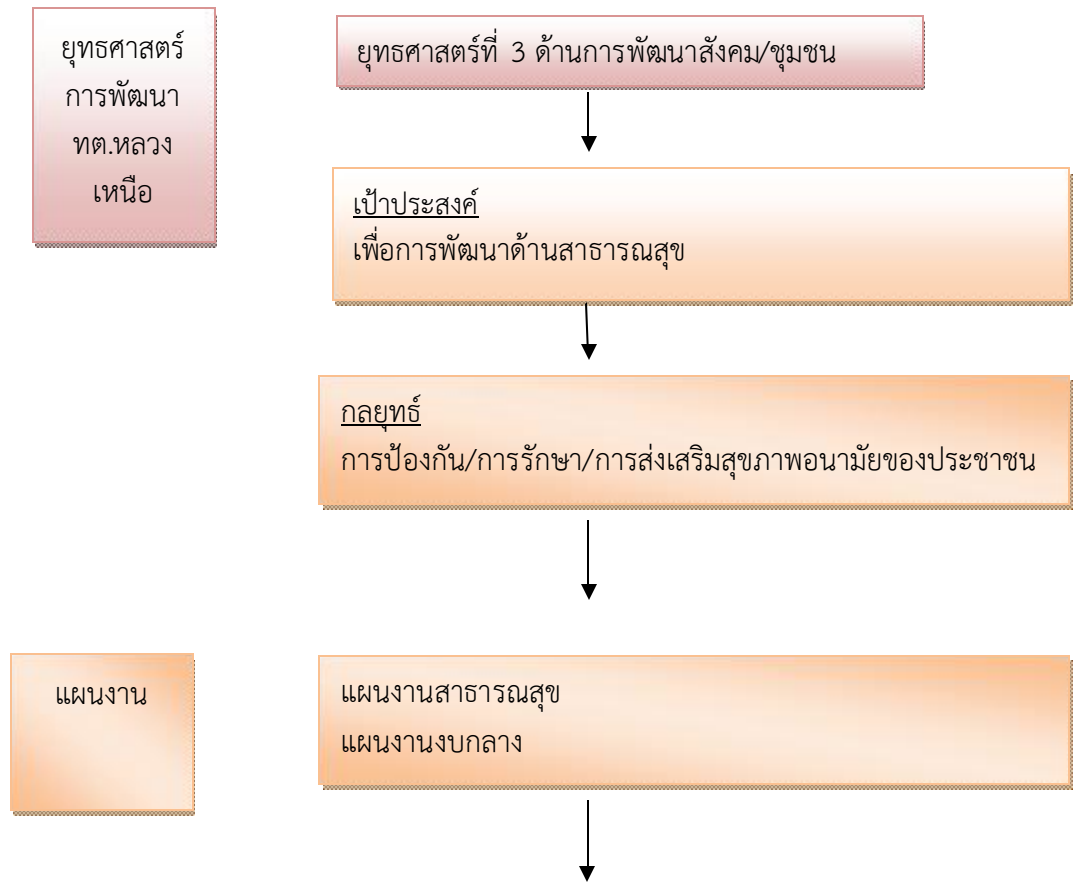



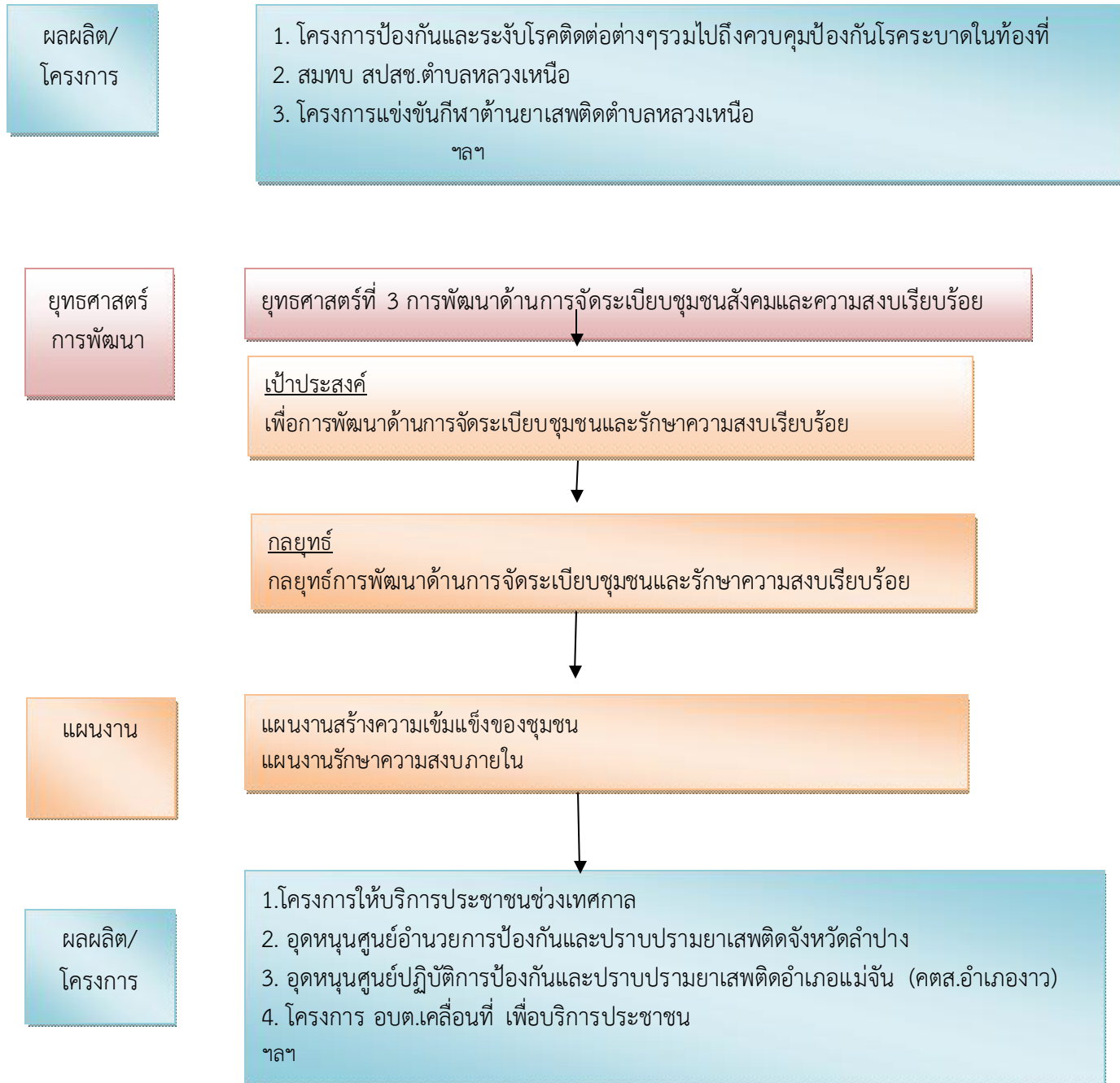

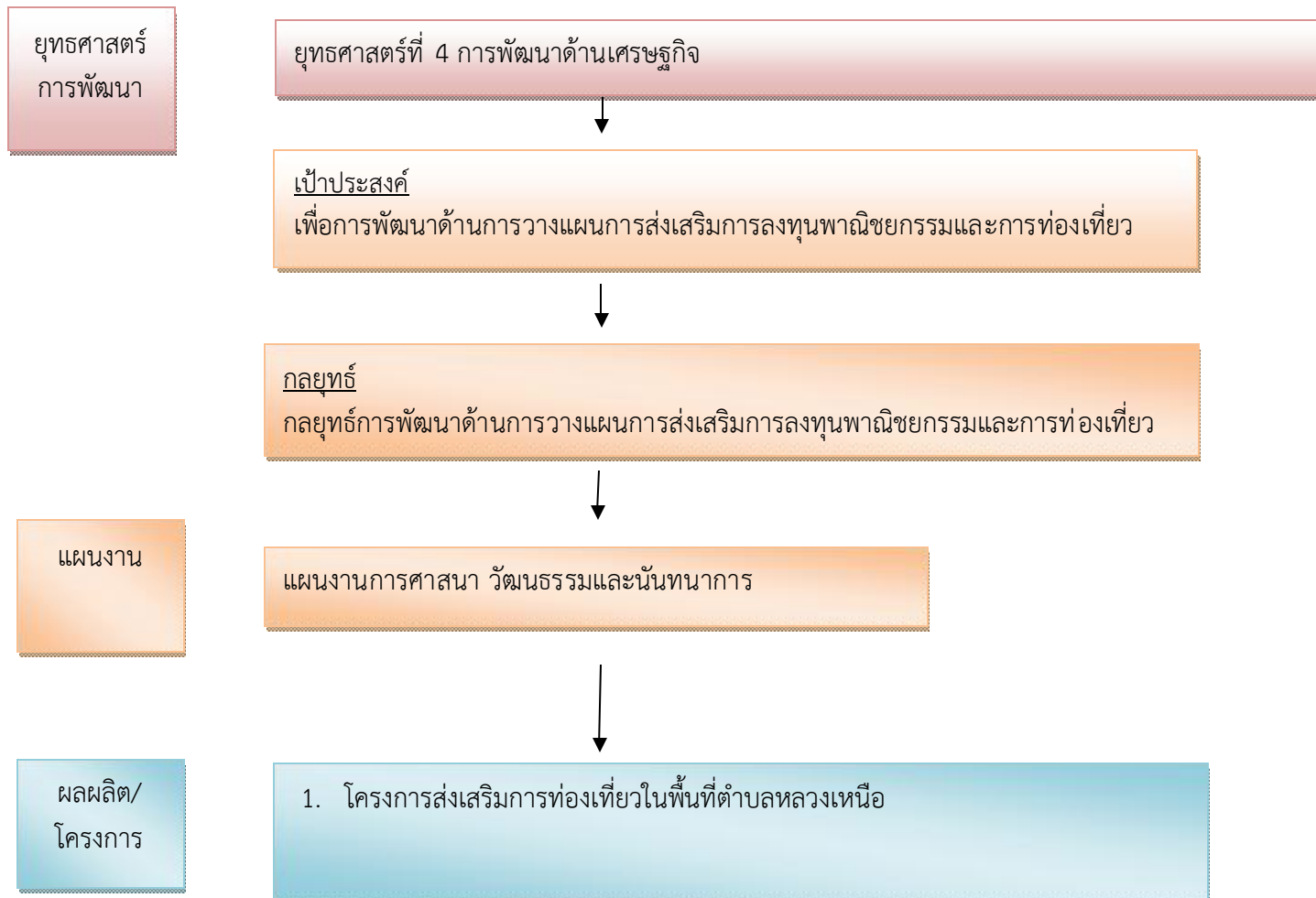

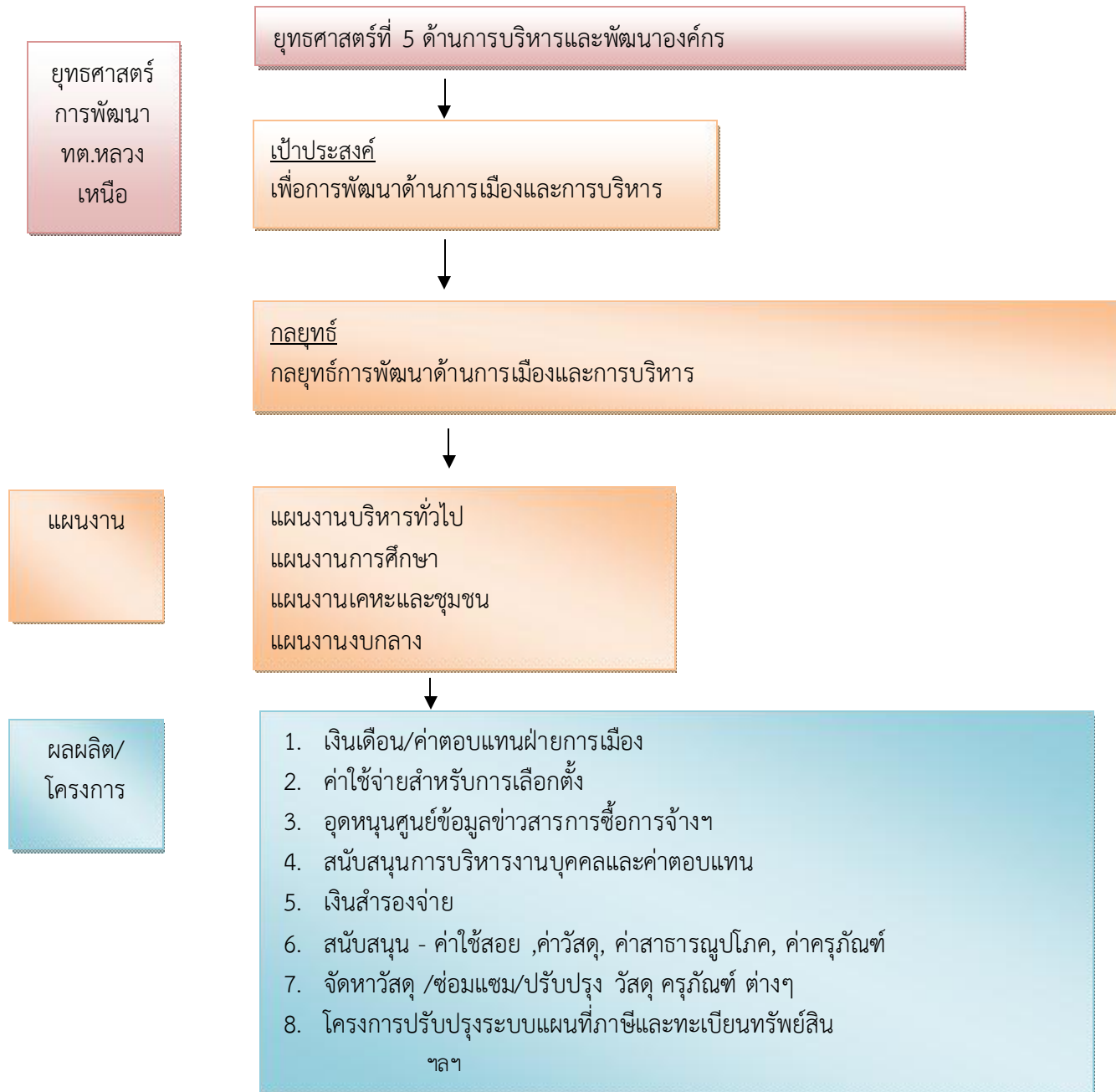

๓.๔ แผนผังยุทธศาสตร์ (Strategic map)

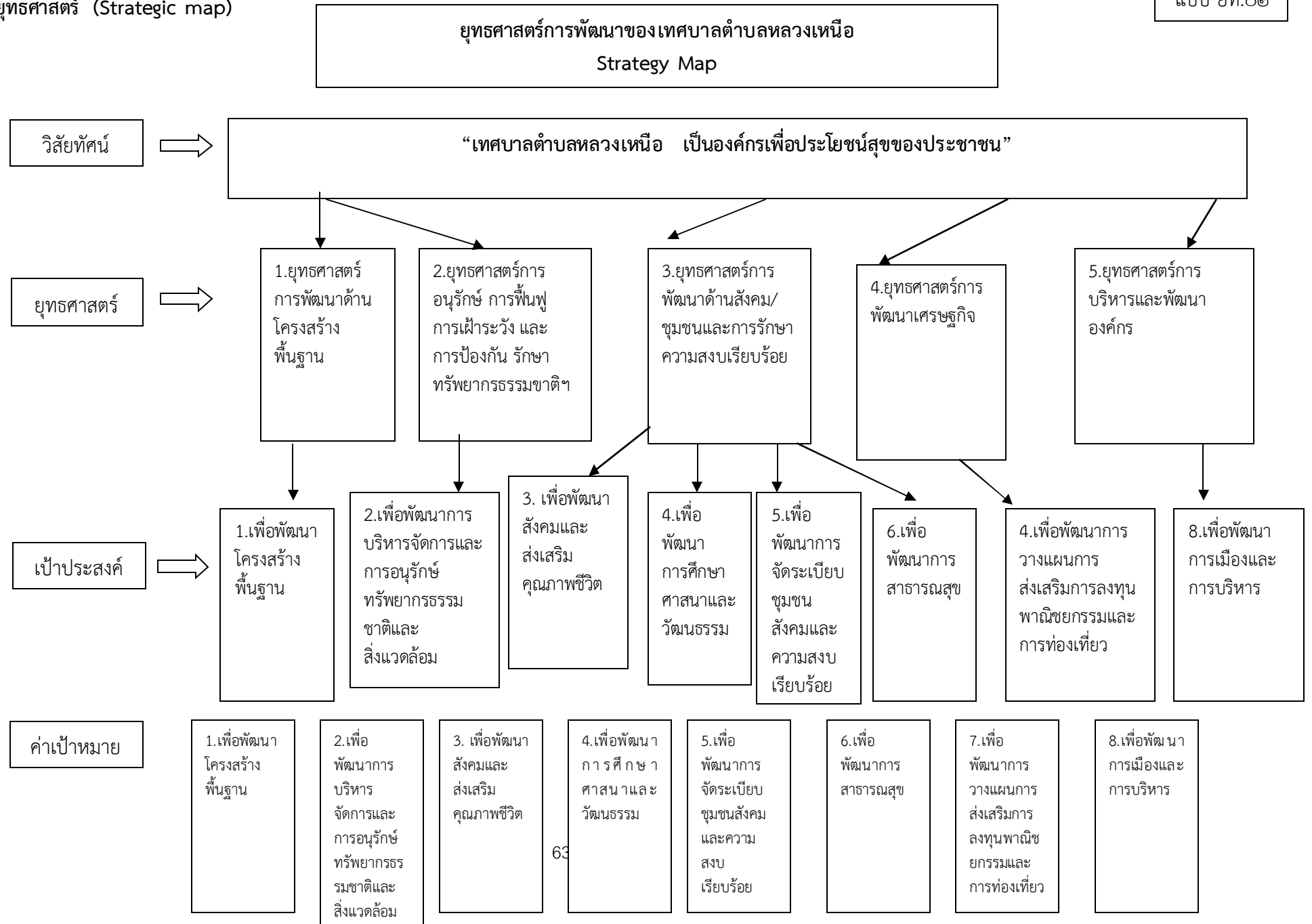

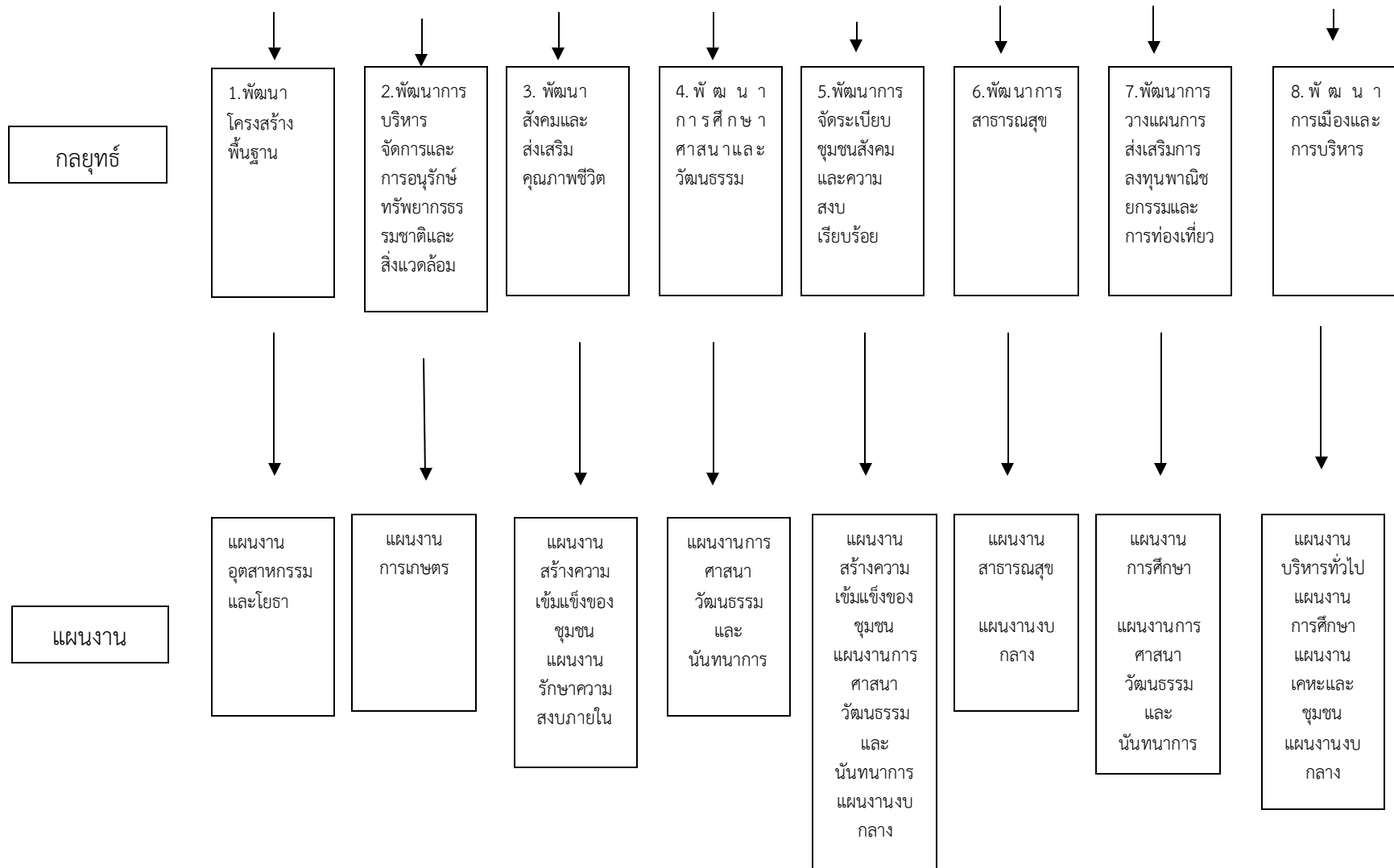

### ส่วนที่ 3 การนำแผนพัฒนาท้องถิ่นไปสู่การปฏิบัติ

#### 1. ยุทธศาสตร์การพัฒนาและแผนงาน

ที่	ยุทธศาสตร์	ด้าน	แผนงาน	หน่วยงาน รับผิดชอบ หลัก	หน่วยงาน สนับสนุน
1	ยุทธศาสตร์โครงสร้างพื้นฐาน	1. การก่อสร้าง/การปรับปรุง/ การบำรุงรักษาถนน สะพาน และการบำรุงสายทางอื่น 2. การพัฒนาด้านสาธารณูปโภค และสาธารณูปการและแหล่งน้ำ	แผนงานอุตสาหกรรมและ โยธา	กองช่าง	อบจ. งพัฒนา จังหวัด ชลประทาน
2	ยุทธศาสตร์การพัฒนากร อนุรักษ์ทรัพยากรธรรมชาติและสิ่งแวดล้อม	1. การสร้างจิตสำนึกและความ ตระหนักของประชาชนในการ จัดการทรัพยากรธรรมชาติและ สิ่งแวดล้อม 2. การอนุรักษ์ การฟื้นฟู การ เฝ้าระวังและการป้องกัน/การ รักษาทรัพยากรธรรมชาติและ สิ่งแวดล้อม	แผนงานการเกษตร	สำนักปลัด สาธารณสุข	
3	ยุทธศาสตร์การพัฒนาด้าน สังคม/ชุมชน	1. การพัฒนาคุณภาพชีวิตเด็ก สตรี คนชราผู้พิการและผู้ด้อยโอกาส 2. การศึกษา 3. การส่งเสริมศิลปวัฒนธรรม ประเพณีและภูมิปัญญาท้องถิ่น 4. การป้องกันรักษาและส่งเสริม สุขภาพอนามัยของประชาชน 5. การส่งเสริมความเข้มแข็งของ ชุมชน	แผนงานสังคมสงเคราะห์  แผนงานการศึกษา แผนงานการศาสนา วัฒนธรรมและนันทนาการ แผนงานสาธารณสุข  แผนงานสร้างเสริมความ เข้มแข็งของชุมชน	สำนักปลัด  ฝ่ายศึกษา ฝ่ายศึกษา สาธารณสุข  สำนักปลัด	
4	ยุทธศาสตร์การพัฒนา เศรษฐกิจ	1. การส่งเสริมอาชีพและเพิ่ม รายได้ให้แก่ประชาชน 2. การส่งเสริมการตลาดและการ ใช้สินค้าท้องถิ่น 3. การส่งเสริมการท่องเที่ยว		สำนักปลัด	
5	ยุทธศาสตร์บริหารและพัฒนา องค์กร	1. การพัฒนาบุคลากร 2. การพัฒนาเครื่องมือ เครื่องใช้และสถานที่ปฏิบัติงาน	แผนงานบริหารงานทั่วไป	สำนักปลัด กองช่าง	

บัญชีโครงการพัฒนาท้องถิ่น

2. บัญชีโครงการพัฒนาท้องถิ่น

แบบ ผ.01

บัญชีสรุปโครงการพัฒนา  
แผนพัฒนาท้องถิ่น(พ.ศ.2561-2565)  
เทศบาลตำบลหลวงเหนือ อำเภองาว จังหวัดลำปาง

ยุทธศาสตร์	ปี 2561		ปี 2562		ปี 2563		ปี 2564		ปี 2565	
	จำนวน	งบประมาณ	จำนวน	งบประมาณ	จำนวน	งบประมาณ	จำนวน	งบประมาณ	จำนวน	งบประมาณ
	โครงการ	(บาท)	โครงการ	(บาท)	โครงการ	(บาท)	โครงการ	(บาท)	โครงการ	(บาท)
1.ยุทธศาสตร์ด้านโครงสร้างพื้นฐาน										
1.แนวทางการก่อสร้าง/การปรับปรุง การบำรุงรักษาถนน สะพานและ การบำรุงสายทางอื่น	41	23,664,265	34	13,377,900	21	7,040,700	26	10,400,000	37	17,245,000
2.การพัฒนาด้านสาธารณูปโภคและ สาธารณูปการและแหล่งน้ำเพื่อการเกษตร	6	26,344,265	5	1,528,960	9	4,623,000	5	1,800,000	1	400,000
3.การไฟฟ้าสาธารณะ	1	100,000	1	100,000	1	100,000	1	100,000	1	100,000
<b>รวม</b>	<b>48</b>	<b>50,108,530</b>	<b>40</b>	<b>15,006,860</b>	<b>41</b>	<b>11,763,700</b>	<b>32</b>	<b>12,300,000</b>	<b>39</b>	<b>17,450,000</b>
2. ยุทธศาสตร์ด้านการอนุรักษ์ทรัพยากร ธรรมชาติและสิ่งแวดล้อม										
2.1 การสร้างจิตสำนึกและความตระหนัก ของประชาชนในการจัดการทรัพยากร ธรรมชาติและสิ่งแวดล้อม	3	60,000	5	120,000	5	120,000	5	120,000	5	120,000
2.2 การอนุรักษ์ การฟื้นฟู การเฝ้าระวังและ การป้องกัน การรักษาทรัพยากรธรรมชาติ	6	152,000	7	182,000	8	292,000	7	302,000	7	352,000
<b>รวม</b>	<b>9</b>	<b>212,000</b>	<b>12</b>	<b>302,000</b>	<b>13</b>	<b>412,000</b>	<b>12</b>	<b>422,000</b>	<b>12</b>	<b>472,000</b>



ยุทธศาสตร์	ปี 2561		ปี 2562		ปี 2563		ปี 2564		ปี 2565	
	จำนวน	งบประมาณ	จำนวน	งบประมาณ	จำนวน	งบประมาณ	จำนวน	งบประมาณ	จำนวน	งบประมาณ
	โครงการ	(บาท)	โครงการ	(บาท)	โครงการ	(บาท)	โครงการ	(บาท)	โครงการ	(บาท)
3. ยุทธศาสตร์ด้านการพัฒนาสังคม/ชุมชน										
3.1การพัฒนาคุณภาพชีวิต เด็ก สตรี คนชรา ผู้พิการและผู้ด้อยโอกาส	19	13,662,000	22	13,716,570	22	13,897,000	22	13,897,000	22	13,897,000
3.2 การศึกษา	9	4,686,000	9	3,970,980	9	5,640,000	9	14,097,000	9	14,197,000
3.3 การส่งเสริมศิลปวัฒนธรรม ประเพณี และภูมิปัญญาท้องถิ่น	15	1,050,000	16	1,100,000	16	1,105,000	16	1,105,000	16	1,105,000
3.4 การป้องกันรักษาและส่งเสริมสุขภาพ อนามัยของประชาชน	15	900,000	17	980,000	17	1,271,660	17	2,383,320	17	2,383,320
3.5 การส่งเสริมความเข้มแข็งของชุมชน	10	190,000	8	140,000	7	140,000	7	120,000	7	120,000
<b>รวม</b>	<b>68</b>	<b>20,488,000</b>	<b>72</b>	<b>19,907,550</b>	<b>71</b>	<b>22,053,660</b>	<b>71</b>	<b>31,602,320</b>	<b>71</b>	<b>31,602,320</b>
4. ด้านการพัฒนาเศรษฐกิจ										
4.1การส่งเสริมอาชีพและเพิ่มรายได้ให้แก่ ประชาชน	2	35,000	2	40,000	4	215,000	4	210,000	4	210,000
4.2 การส่งเสริมการตลาดและการใช้สินค้า ท้องถิ่น	0	0	0	0	0	0	0	0	0	0
4.3 การส่งเสริมการท่องเที่ยว	0	0	0	0	3	140,000	3	190,000	3	190,000
<b>รวม</b>	<b>2</b>	<b>35,000</b>	<b>2</b>	<b>40,000</b>	<b>7</b>	<b>355,000</b>	<b>7</b>	<b>400,000</b>	<b>7</b>	<b>400,000</b>

ยุทธศาสตร์	ปี 2561		ปี 2562		ปี 2563		ปี 2564		ปี 2565	
	จำนวน	งบประมาณ	จำนวน	งบประมาณ	จำนวน	งบประมาณ	จำนวน	งบประมาณ	จำนวน	งบประมาณ
	โครงการ	(บาท)	โครงการ	(บาท)	โครงการ	(บาท)	โครงการ	(บาท)	โครงการ	(บาท)
5. ด้านการบริหารและพัฒนาองค์กร										
5.1 การพัฒนาบุคลากร	14	2,165,000	19	2,569,410	22	2,923,995	22	2,925,735	22	2,925,735
5.2 การพัฒนาเครื่องมือ เครื่องใช้และ สถานที่ปฏิบัติงาน					2	200,000	2	200,000	2	200,000
<b>รวม</b>	14	2,165,000	19	2,569,410	24	3,123,995	24	3,125,735	24	3,125,735
<b>รวมทั้งสิ้น</b>	<b>141</b>	<b>73,008,530</b>	<b>145</b>	<b>37,825,820</b>	<b>156</b>	<b>37,708,355</b>	<b>146</b>	<b>47,850,055</b>	<b>153</b>	<b>53,050,055</b>

ปีงบประมาณ พ.ศ. 2561

2. บัญชีโครงการพัฒนาท้องถิ่น

แบบ ผ.02

รายละเอียดโครงการพัฒนา  
แผนพัฒนาท้องถิ่น(พ.ศ.2561-2565)

เทศบาลตำบลหลวงเหนือ อำเภองาว จังหวัดลำปาง

ก. ยุทธศาสตร์จังหวัดที่ 3 สินค้าอัตลักษณ์อุตสาหกรรม หัตถอุตสาหกรรม ผลิตภัณฑ์ชุมชนจากฐานทุนทางสังคมและวัฒนธรรม

ข. ยุทธศาสตร์การพัฒนาขององค์กรปกครองส่วนท้องถิ่นในเขตจังหวัด 1 ด้านโครงสร้างพื้นฐาน

1. ยุทธศาสตร์ด้านโครงสร้างพื้นฐาน

1.1 แผนงานเคหะและชุมชน

ที่	โครงการ	วัตถุประสงค์	เป้าหมาย (ผลผลิตของ โครงการ)	งบประมาณ					ตัวชี้วัด (KPI)	ผลที่คาดว่าจะ ได้รับ	หน่วยงาน รับผิดชอบหลัก
				2561	2562	2563	2564	2565			
				(บาท)	(บาท)	(บาท)	(บาท)	(บาท)			
1	โครงการปรับปรุงบูรณะ ผิวทางแอสฟัลท์ติกคอนกรีต (Over Lay) บริเวณถนน จันทเวชอนุรักษ์ หมู่ 1 บ้านสบแหง	เพื่อบูรณะผิวทาง แอสฟัลท์ติกคอนกรีต	กว้างเฉลี่ย 4-7 เมตร หนาเฉลี่ย 0.05 เมตร ความยาว 325 เมตรหรือ ให้ได้พื้นที่ผิวจราจรไม่ น้อย1,940 ตารางเมตร พิกัดเริ่มต้น 0603988/ 2073172	588,800					คกก. ตรวจสอบ รับงาน โดยไม่มี ปัญหาและ ข้อท้วงติง	ประชาชน ได้รับการ บริการ สาธารณะ ที่มีคุณภาพ	กองช่าง
2	โครงการก่อสร้างวางท่อ ระบายน้ำคอนกรีตเสริมเหล็ก จำนวน 2 จุด บริเวณถนน หน้าบ้านนายนรินทร์ โกมินทร์ หมู่ 1 บ้านสบแหง	เพื่อก่อสร้างวางท่อ ระบายน้ำ จำนวน 2 จุด	จุดที่ 1 ระบายน้ำ คสล. ขนาด ศก 0.30 เมตร จำนวน 187 ท่อน พร้อม เทคอนกรีตขยายผิวถนน ขนาดกว้างเฉลี่ย0.50-	271,500					คกก. ตรวจสอบ รับงาน โดยไม่มี ปัญหาและ ข้อท้วงติง	ประชาชน ได้รับการ บริการ สาธารณะ ที่มีคุณภาพ	กองช่าง

0.80 เมตร ยาว 200 เมตร

ที่	โครงการ	วัตถุประสงค์	เป้าหมาย (ผลผลิตของ โครงการ)	งบประมาณ					ตัวชี้วัด (KPI)	ผลที่คาดว่าจะ ได้รับ	หน่วยงาน รับผิดชอบหลัก
				2561	2562	2563	2564	2565			
				(บาท)	(บาท)	(บาท)	(บาท)	(บาท)			
			หนา 0.15 เมตร หรือให้ ได้พื้นที่ผิวจราจรไม่น้อย กว่า 130 ตารางเมตร พร้อมบ่อพักน้ำ จำนวน 20 จุด จุดที่ 2 ท่อระบายน้ำ คสล. ขนาด ศก 0.30 เมตร จำนวน 45 ท่อน พร้อมเท คอนกรีตขยายผิวถนน ขนาดกว้างเฉลี่ย 0.50- 0.80 เมตร ยาว 49 เมตร หนา 0.15 เมตร หรือให้ได้ ผิวจราจรไม่น้อยกว่า 31.85 ตารางกิโลเมตร พร้อมบ่อ พักน้ำ จำนวน 6 จุด พิกัดเริ่มต้น 0604149/ 2073225 สิ้นสุด 0604111/2073242								

ที่	โครงการ	วัตถุประสงค์	เป้าหมาย (ผลผลิตของ โครงการ)	งบประมาณ					ตัวชี้วัด (KPI)	ผลที่คาดว่าจะ ได้รับ	หน่วยงาน รับผิดชอบหลัก
				2561	2562	2563	2564	2565			
				(บาท)	(บาท)	(บาท)	(บาท)	(บาท)			
3	โครงการขยายผิวจราจร แอสฟัลท์ติกคอนกรีต (Over Lay) บริเวณถนน จันทร์เวชอนุรักษ์ หมู่ 2 บ้านศรีป่าน	เพื่อขยายผิวจราจร แอสฟัลท์ติกคอนกรีต (Over Lay)	ขนาดกว้างเฉลี่ย 1.01- 1.21 เมตร หนาเฉลี่ย 0.05 เมตร ความยาว 475 เมตร หรือให้ได้พื้นที่ขยายผิว จราจรไม่น้อยกว่า 1,030 ตารางเมตร พิกัดเริ่มต้น 0603744/2073636 สิ้นสุด 0606882/2072556	296,000							
4	โครงการก่อสร้างวางท่อ ระบายน้ำคอนกรีตเสริมเหล็ก บริเวณข้างถนนวังซ้ายหน้า บ้านอาจารย์เบญจาสึงหศักดิ์ หมู่ที่ 3 บ้านคุ้ม	เพื่อวางท่อระบายน้ำ คสล. พิกัดเริ่มต้น 0603751/2073631 สิ้นสุด 0603895/2073988	ขนาด คค. 0.80 เมตรพร้อม บ่อพักน้ำ จำนวน 19 จุด และถมดินลูกรังฯ หลังท่อ ขนาดกว้างเฉลี่ย 3.50- 5.00 เมตร ยาว 206 เมตร หนาเฉลี่ย 1.10-1.20 เมตร	705,300							
5	โครงการก่อสร้างถนน คอนกรีตเสริมเหล็ก บริเวณถนนสาธารณะหน้า บ้านนางมุกดา ดอกจำปา	เพื่อก่อสร้างถนน คอนกรีตเสริมเหล็ก	ขนาดกว้าง 3 เมตร ยาว 120 เมตร หนา 0.15 เมตรหรือมีพื้นที่ผิวจราจร ไม่น้อยกว่า 360 เมตร	197,700							

บ้านดอนไชย หมู่ 4	พิกัดเริ่มต้น 0603693/ 2074293 สิ้นสุด 0603743/2074399									
-------------------	--	--	--	--	--	--	--	--	--	--

ที่	โครงการ	วัตถุประสงค์	เป้าหมาย (ผลผลิตของ โครงการ)	งบประมาณ					ตัวชี้วัด (KPI)	ผลที่คาดว่าจะ ได้รับ	หน่วยงาน รับผิดชอบหลัก
				2561	2562	2563	2564	2565			
				(บาท)	(บาท)	(บาท)	(บาท)	(บาท)			
6	โครงการปรับปรุงลานกีฬา เครื่องออกกำลังกาย บริเวณสวนสาธารณะ หนองเต่า	เพื่อปรับปรุงลาน กีฬาเครื่องออกกำลังกาย	กว้างเฉลี่ย 7.25 เมตร ยาว 30 เมตร หนา 0.12 เมตรหรือมีพื้นที่ผิวลาน กีฬาไม่น้อยกว่า 217 ตรม. พิกัดโครงการ 0603391/ 207415	83,800							
7	โครงการปรับปรุงขยายผิว จราจรถนน คสล. บริเวณ ถนนสุขประชาสรรร ซอย 7 หมู่ 4 บ้านดอนไชย	เพื่อปรับปรุงขยายผิว จราจรถนน คสล.	กว้างเฉลี่ย 0.40-1.10เมตร ยาว 214เมตร หนา 0.12 เมตร หรือมีพื้นที่ขยายผิว จราจรไม่น้อยกว่า 152 ตารางเมตร พิกัดเริ่มต้น 0603660/2074190สิ้นสุด 0603773/2074141	58,500							
8	โครงการก่อสร้างวางท่อระบาย น้ำ คสล. บริเวณถนนหน้า บ้านผู้ใหญ่อนุรักษ์ รุ่งเจริญ- อารีจิตต์ หมู่ 4 บ้านดอนไชย	เพื่อวางท่อระบายน้ำ คสล.	ขนาด ศก.0.30 เมตรพร้อม บ่อพักน้ำ จำนวน 12 บ่อ และเทถนน คสล. คืบผิว จราจรขนาดกว้าง 0.80	161,200							

			เมตร ยาว 120 เมตร หนา 0.15 เมตร หรือให้ ได้พื้นที่ผิวจราจรไม่น้อย กว่า 96 ตารางเมตร								
--	--	--	--	--	--	--	--	--	--	--	--

ที่	โครงการ	วัตถุประสงค์	เป้าหมาย (ผลผลิตของ โครงการ)	งบประมาณ					ตัวชี้วัด (KPI)	ผลที่คาดว่าจะ ได้รับ	หน่วยงาน รับผิดชอบหลัก
				2561	2562	2563	2564	2565			
				(บาท)	(บาท)	(บาท)	(บาท)	(บาท)			
9	โครงการก่อสร้างวางท่อ ระบายน้ำ คสล. บริเวณถนน มิ่งเมืองหน้าบ้านนางยุพา ชำนาญคดี หมู่ที่ 5 บ้านใหม่	เพื่อก่อสร้างวาง ระบายน้ำคอนกรีต เสริมเหล็ก	ขนาด ศก.0.30 เมตรพร้อม บ่อพักน้ำ 9 จุด และถนน คสล. คืบผิวจราจร ขนาด กว้าง 0.80 เมตร ยาว 84 เมตร หนา 0.15 เมตรหรือ มีพื้นที่ผิวจราจรไม่น้อยกว่า 67.20 เมตร พิกัดเริ่มต้น 0603260/2074691สิ้นสุด 0603344/2074705	105,000							
10	โครงการก่อสร้างถนน คสล. บริเวณเข้าพื้นที่การเกษตร ห้วยบง หมู่ที่ 6 บ้านทุ่งไ้	เพื่อก่อสร้างถนนคสล	กว้าง 4 เมตร ยาว 200 เมตร หนา 0.15 เมตรหรือ มีพื้นที่ผิวจราจรไม่น้อยกว่า 360 ตารางเมตร พิกัด โครงการ 0603693/ 2074293 สิ้นสุด 0603743/2074399	464,700							



11	โครงการจ้างออกแบบเขียนแบบอาคารสำนักงาน	เพื่อจ้างออกแบบเขียนแบบอาคารสำนักงานเทศบาลฯ	จ้างออกแบบ-เขียนแบบแปลนอาคารสำนักงานเป็นอาคาร คสล 3 ชั้น	200,000							
----	--	---	--	---------	--	--	--	--	--	--	--

73

ที่	โครงการ	วัตถุประสงค์	เป้าหมาย (ผลผลิตของ โครงการ)	งบประมาณ					ตัวชี้วัด (KPI)	ผลที่คาดว่าจะ ได้รับ	หน่วยงาน รับผิดชอบหลัก	
				2561	2562	2563	2564	2565				
				(บาท)	(บาท)	(บาท)	(บาท)	(บาท)				
11	โครงการก่อสร้างถนน คสล. บริเวณถนนเข้าพื้นที่การเกษตรทุ่งเหล่า	เพื่อความสะดวกในการสัญจรของประชาชน	ก่อสร้างถนน คสล. ขนาดกว้าง 4 เมตร ยาว 115 เมตร หนา 0.15 เมตร หรือมีพื้นที่ผิวจราจรไม่น้อยกว่า 460 ตารางเมตร ใช้ดินขุดปรับพื้นที่ถมคืนไหล่ทางทั้งสองข้าง	257,600						ถนน คสล. ตามแบบที่กำหนด	ประชาชนมีถนนหนทางในการสัญจรที่สะดวก รวดเร็วและแก้ไขปัญหา น้ำท่วมในชุมชน	กองช่าง
12	โครงการปรับปรุงซ่อมแซมถนนลูกรังเกลี่ยเรียบภายในเขตเทศบาลตำบลหลวงเหนือ	เพื่อความสะดวกในการสัญจรของประชาชน	ถนนลูกรังเกลี่ยเรียบบริเวณถนนเข้าพื้นที่เกษตรภายในเขตตำบลหลวงเหนือ จำนวน 5 สาย 1. ถนนสาธารณะเข้าพื้นที่การเกษตรสายนายวิรัชทองปาน กว้างเฉลี่ย 0.10-	279,800								

		0.15 เมตร ยาว 100 เมตร หรือให้ได้ปริมาณดินลูกรัง ไม่น้อยกว่า 48 ลบ.ม 2. ถนนลูกรังเกลี่ยเรียบ ถนนสาธารณะเข้าพื้นที่ การเกษตรสายหนองบัว	4,060							
--	--	--	-------	--	--	--	--	--	--	--

74

ที่	โครงการ	วัตถุประสงค์	เป้าหมาย (ผลผลิตของ โครงการ)	งบประมาณ					ตัวชี้วัด (KPI)	ผลที่คาดว่าจะ ได้รับ	หน่วยงาน รับผิดชอบหลัก
				2561	2562	2563	2564	2565			
				(บาท)	(บาท)	(บาท)	(บาท)	(บาท)			
			กว้างเฉลี่ย 3 เมตร ยาว 80 เมตร หนาเฉลี่ย 0.10-0.15 เมตร หรือให้ได้ ปริมาณดินลูกรังไม่น้อยกว่า 29 ลบ.ม. 3.ถนนลูกรังเกลี่ยเรียบถนน สาธารณะเข้าพื้นที่การเกษตร หนองผำ กว้าง 3 เมตร หนาเฉลี่ย 0.10-0.15เมตร ยาว 200 เมตรหรือให้ได้ ปริมาณดินลูกรังไม่น้อยกว่า 72 ลูกบาศก์เมตร 4.ถนนลูกรังเกลี่ยเรียบถนน สาธารณะเข้าพื้นที่การเกษตร	10,080							
				71,400							

		สายแ่งอน 3 จุด จุดที่ 1 พุ่งงอนเหนือทาง ทิศตะวันตกใช้ดินลูกรัง ลูกรัง ชนิดผาผุ ทรายแม่น้ำ หรือทรายถมที่กว้าง 3 ม. หนาเฉลี่ย 0.15-0.20 เมตร ยาว 1,000 ม.								
--	--	---	--	--	--	--	--	--	--	--

ที่	โครงการ	วัตถุประสงค์	เป้าหมาย (ผลผลิตของ โครงการ)	งบประมาณ					ตัวชี้วัด (KPI)	ผลที่คาดว่าจะ ได้รับ	หน่วยงาน รับผิดชอบหลัก
				2561	2562	2563	2564	2565			
				(บาท)	(บาท)	(บาท)	(บาท)	(บาท)			
			จุดที่ 2 พุ่งงอนเหนือทาง ทิศตะวันออก กว้าง 3 เมตร หนา 0.15-0.20 เมตร ยาว 1,400 เมตรหรือให้ ได้ปริมาณดินลูกรังไม่น้อย กว่า 714 ลูกบาศก์เมตร จุดที่ 3 พุ่งงอนใต้ กว้าง 3 เมตร หนาเฉลี่ย 0.15-0.20 เมตร ยาว 600 เมตร หรือได้ปริมาณ ดินลูกรังฯ ไม่น้อยกว่า 306 ลูกบาศก์เมตร 5.ถนนลูกรังเกลี่ยเรียบ	99,960							
				42,840							

			ถนนสาธารณะเข้าพื้นที่ การเกษตรสายสวนส้ม ลาวัลย์ กว้าง 4 เมตร หนา 0.15-0.20 เมตร ยาว 470 เมตร หรือให้ได้ ปริมาณดินลูกรังไม่น้อย กว่า 320ลูกบาศก์เมตร							
--	--	--	---	--	--	--	--	--	--	--

ที่	โครงการ	วัตถุประสงค์	เป้าหมาย (ผลผลิตของ โครงการ)	งบประมาณ					ตัวชี้วัด (KPI)	ผลที่คาดว่าจะ ได้รับ	หน่วยงาน รับผิดชอบหลัก
				2561	2562	2563	2564	2565			
				(บาท)	(บาท)	(บาท)	(บาท)	(บาท)			
13	โครงการติดตั้งท่อกระจายน้ำ บ้านทุ่งโป๊ะ หมู่ที่ 6	เพื่อให้ประชาชนได้รับ ข้อมูลข่าวสารจาก ทางเทศบาลฯ	ติดตั้งท่อกระจายน้ำ บ้านทุ่งโป๊ะ	191,330					ท่อกระจาย น้ำบ้าน ทุ่งโป๊ะ	ประชาชน ได้รับข้อมูล ข่าวสาร	กองช่าง
14	ถนน คสล. บริเวณถนน สาธารณะสายทุ่งอนใต้	เพื่อให้ประชาชนได้รับ ความสะดวกในการ สัญจร	กว้าง 3 เมตร ยาว 100 ม. หนา 0.15 เมตร หรือมี พื้นที่ผิวจราจรไม่น้อยกว่า 300 ตารางเมตร	169,000					ถนน คสล. กว้าง 3 ม. ยาว 100 เมตร	ประชาชน มีถนนหน ทางในการ สัญจรที่ สะดวก	กองช่าง
15	โครงการปรับปรุงถนนคสล. เป็นแอสฟัลท์ติกคอนกรีต (Over Lay) บริเวณถนนมิ่ง เมือง หมู่ 5	เพื่อความสะดวกใน การสัญจรของประ ชาชน	ถนนแอสฟัลท์ติกคอนกรีต (Over Lay)ขนาดกว้าง เฉลี่ย 5.06 เมตร ความยาว 720 เมตร	1,206,000					ถนนตาบ แบบแปลน	ประชาชนมี ถนนหนทาง ในการสัญจร ที่สะดวก	กองช่าง

			หนาเฉลี่ย 0.05 เมตร พื้นที่ผิวจราจรไม่น้อยกว่า 3,650 ตารางเมตร							รวดเร็วและ แก้ไขปัญหา น้ำท่วมใน ชุมชน	
16	โครงการก่อสร้างพนังกันตลิ่ง คสล. หัวร่องแมว	ประชาชนมีน้ำใช้ในการ เกษตร เพื่อกักเก็บน้ำไว้ใช้ ในฤดูแล้ง	ก่อสร้างพนังกันตลิ่งพัง คอนกรีตเสริมเหล็ก สูง 2.50 เมตร ยาว 650 เมตร	2,000,000						พนังกันตลิ่ง พัง คสล. ประชาชนมี น้ำใช้ในการ เกษตร	กองช่าง

77

ที่	โครงการ	วัตถุประสงค์	เป้าหมาย (ผลผลิตของ โครงการ)	งบประมาณ					ตัวชี้วัด (KPI)	ผลที่คาดว่าจะ ได้รับ	หน่วยงาน รับผิดชอบหลัก	
				2561	2562	2563	2564	2565				
				(บาท)	(บาท)	(บาท)	(บาท)	(บาท)				
17	ปรับปรุงถนน คสล. เป็น แอสฟัลท์ติก Over Lay หน้า โรงพยาบาลยาว	เพื่อความสะดวกใน การสัญจรของ ประชาชน	ถนนแอสฟัลท์ติก กว้าง 14.58 เมตร ยาว 800 เมตร หนา 0.05 เมตร	3,752,000						ประชาชนมี ถนนหนทาง ในการสัญจร ที่สะดวก รวดเร็ว	กองช่าง	
18	โครงการก่อสร้างหลังคาตลาด สดตำบลหลวงเหนือ	เพื่อก่อสร้างหลังคา ทางเดินตลาดสด	กว้าง 600 เมตร ยาว 55 เมตร สูง 6 เมตร	800,000						หลังคาทาง เดินตลาดสด	กองช่าง	
19	ถนนคอนกรีตเสริมเหล็ก บริเวณโรงฆ่าสัตว์หน้าบ้าน สจ.เก้	เพื่อความสะดวกใน การสัญจรของ ประชาชน	กว้าง 4 เมตร ยาว 100 เมตร หนา 0.15 เมตร	250,000						กว้าง 4 ม. ยาว 100 ม. หนา 0.15	ประชาชนมี ถนนหนทาง สัญจรสะดวก	กองช่าง

20	ถนนคอนกรีตเสริมเหล็ก บ้านมานะทัศน์	เพื่อความสะอาดใน การสัญจรของ ประชาชน	กว้าง 4 เมตร ยาว 200 เมตร หนา 0.15 เมตร	460,000						กว้าง 4 ม. ยาว 100 ม. หนา 0.15	ประชาชนมี ถนนหนทาง สัญจรสะดวก	กองช่าง
21	โครงการปรับปรุงที่สาธารณะ บริเวณ฼าปนสถานบ้านทุ่งโป	เพื่อปรับปรุงที่ สาธารณะ	ที่สาธารณะบริเวณ ฼าปนสถาน	100,000						ปรับปรุงที่ สาธารณะ	฼าปนสถาน บ้านทุ่งโป	กองช่าง
22	ถนนคอนกรีตเสริมเหล็ก สายทุ่งอน	เพื่อความสะอาดใน การสัญจรของ ประชาชน	กว้าง 4 เมตร ยาว 200 เมตร หนา 0.15 เมตร พท.ไม่น้อยกว่า 800ตรม.	460,000						คสล. กว้าง 4 ม. ยาว 100 หนา 0.15 เมตร	ประชาชนมี ถนนหนทาง ในการสัญจร ที่สะดวก รวดเร็ว	กองช่าง

78

ที่	โครงการ	วัตถุประสงค์	เป้าหมาย (ผลผลิตของ โครงการ)	งบประมาณ					ตัวชี้วัด (KPI)	ผลที่คาดว่าจะ ได้รับ	หน่วยงาน รับผิดชอบหลัก	
				2561	2562	2563	2564	2565				
				(บาท)	(บาท)	(บาท)	(บาท)	(บาท)				
23	ถนนคอนกรีตเสริมเหล็ก สายทุ่งพ้ง	เพื่อความสะอาดใน การสัญจรของ ประชาชน	กว้าง 4 เมตร ยาว 200 เมตร หนา 0.15 เมตร	460,000						คสล. กว้าง 4 ม. ยาว 100 หนา 0.15 เมตร	ประชาชนมี ถนนหนทาง ในการสัญจร ที่สะดวก รวดเร็ว	กองช่าง
24	ถนนคอนกรีตเสริมเหล็ก สายทุ่งเหล่า	เพื่อความสะอาดใน การสัญจรของ ประชาชน	กว้าง 4 เมตร ยาว 200 เมตร หนา 0.15 เมตร	460,000						คสล. กว้าง 4 ม. ยาว 100 หนา 0.15 เมตร	ประชาชนมี ถนนหนทาง ในการสัญจร ที่สะดวก รวดเร็ว	กองช่าง

25	ถนนคอนกรีตเสริมเหล็ก สายร่องแมว	เพื่อความสะอาดใน การสัญจรของ ประชาชน	กว้าง 4 เมตร ยาว 200 เมตร หนา 0.15 เมตร	460,000					คสล. กว้าง 4 ม. ยาว 100 หนา 0.15 เมตร	ประชาชนมี ถนนหนทาง ในการสัญจร ที่สะดวก รวดเร็ว	กองช่าง
26	ถนนคอนกรีตเสริมเหล็ก สายแม่ทาง	เพื่อความสะอาดใน การสัญจรของ ประชาชน	กว้าง 4 เมตร ยาว 200 เมตร หนา 0.15 เมตร	460,000					คสล. กว้าง 4 ม. ยาว 100 หนา 0.15 เมตร	ประชาชนมี ถนนหนทาง ในการสัญจร ที่สะดวก รวดเร็ว	กองช่าง

79

ที่	โครงการ	วัตถุประสงค์	เป้าหมาย (ผลผลิตของ โครงการ)	งบประมาณ					ตัวชี้วัด (KPI)	ผลที่คาดว่าจะ ได้รับ	หน่วยงาน รับผิดชอบหลัก
				2561	2562	2563	2564	2565			
				(บาท)	(บาท)	(บาท)	(บาท)	(บาท)			
27	ถนนคอนกรีตเสริมเหล็ก สายหนองบัว	เพื่อความสะอาดใน การสัญจรของ ประชาชน	กว้าง 4 เมตร ยาว 200 เมตร หนา 0.15 เมตร	460,000					คสล. กว้าง 4 ม. ยาว 100 หนา 0.15 เมตร	ประชาชนมี ถนนหนทาง ในการสัญจร ที่สะดวก รวดเร็ว	กองช่าง
28	ถนนคอนกรีตเสริมเหล็ก สายหนองผำ	เพื่อความสะอาดใน การสัญจรของ ประชาชน	กว้าง 4 เมตร ยาว 200 เมตร หนา 0.15 เมตร	460,000					คสล. กว้าง 4 ม. ยาว 100 หนา 0.15	ประชาชนมี ถนนหนทาง ในการสัญจร ที่สะดวก	กองช่าง

									เมตร	รวดเร็ว	
29	โครงการปรับปรุงโรงฆ่าสัตว์	เพื่อโรงฆ่าสัตว์มีห้องสุขาที่ได้มาตรฐานด้านความสะอาดเพียงพอและปลอดภัยเพื่อก่อสร้างคอกพักกันสัตว์ก่อสร้างเตาต้มน้ำร้อน	ปรับปรุงโรงฆ่าสัตว์ดังต่อไปนี้ 1. ห้องน้ำโรงฆ่าสัตว์ กว้าง 5 เมตร ยาว 6 เมตร 2. ขยายคอกกักกันสัตว์และเทลานจอดรถบริเวณโรงฆ่าสัตว์ กว้าง 10 เมตร ยาว 12 เมตร 3. ก่อสร้างเตาต้มน้ำร้อน	150,000					โรงฆ่าสัตว์ได้มาตรฐานเกณฑ์ของกรมอนามัย	โรงฆ่าสัตว์ได้มาตรฐานเกณฑ์ของกรมอนามัย	กองช่าง
				100,000							

80

ที่	โครงการ	วัตถุประสงค์	เป้าหมาย (ผลผลิตของ โครงการ)	งบประมาณ					ตัวชี้วัด (KPI)	ผลที่คาดว่าจะได้รับ	หน่วยงาน รับผิดชอบหลัก
				2561	2562	2563	2564	2565			
				(บาท)	(บาท)	(บาท)	(บาท)	(บาท)			
30	โครงการปรับปรุงอาคารเรียนศูนย์พัฒนาเด็กเล็ก	1. เพื่อให้อาคารเรียนศูนย์พัฒนาเด็กเล็กได้มีมุ้งลวดและเพิ่มความปลอดภัยแก่เด็กเล็กให้ปลอดภัยจากไขเถิดออก 2. เพื่อให้ศูนย์พัฒนาเด็กเล็กมีพื้นกระเบื้อง	ดำเนินการปรับปรุงอาคารเรียน ดังนี้ 1. ติดตั้งมุ้งลวดติดตั้งหน้าต่างมุ้งลวด ขนาด 1.65 X1.60 เมตร จำนวน 2 บาน ติดตั้งหน้าต่างมุ้งลวด ขนาด 1.65 X3.20 เมตร	22,125					ศูนย์พัฒนาเด็กเล็กได้รับการปรับปรุง	ศูนย์พัฒนาเด็กเล็กได้รับการปรับปรุง	กองช่าง



	<p>อย่าง</p> <p>3. เพื่อให้ศูนย์พัฒนาเด็กเล็กมีเครื่องปรับอากาศใช้</p> <p>4. เพื่อให้ศูนย์พัฒนาเด็กเล็กมีหลังคาทางเดิน</p>	<p>จำนวน 2 บาน</p> <p>ติดตั้งหน้าต่างมุ้งลวด</p> <p>ขนาด 1.65 X 2.10 เมตร</p> <p>จำนวน 4 บาน</p> <p>ติดตั้งหน้าต่างมุ้งลวด</p> <p>ขนาด 0.80 x 2.00 เมตร</p> <p>จำนวน 2 บาน</p> <p>ปูพื้นกระเบื้องยาง 96 ตรม.</p> <p>คุณ 1,650 เมตร</p> <p>เครื่องปรับอากาศ15,000</p> <p>ปีที่อยู่(ชนิดติดผนัง มีระบบพอกอากาศ 4 ตัวๆละ 20,000)</p>	158,400	80,000						
--	--	---	---------	--------	--	--	--	--	--	--

ที่	โครงการ	วัตถุประสงค์	เป้าหมาย (ผลผลิตของ โครงการ)	งบประมาณ					ตัวชี้วัด (KPI)	ผลที่คาดว่าจะได้รับ	หน่วยงาน รับผิดชอบหลัก	
				2561	2562	2563	2564	2565				
				(บาท)	(บาท)	(บาท)	(บาท)	(บาท)				
31	โครงการปรับปรุงซ่อมแซมถนนลูกรังเกลี่ยเรียบ บริเวณถนนเข้าพื้นที่การเกษตรสายทุ่งเหล่าไต้ หมู่ที่ 6 บ้านทุ่งโป้	เพื่อความสะอาดในการสัญจรของประชาชน	ขนาดกว้างเกลี่ย 3 เมตร หนาเฉลี่ย 0.30 เมตร ความยาว 500 เมตร หรือให้ได้ปริมาณดินลูกรังไม่น้อยกว่า 450 ลบม.	63,000						ถนนลูกรัง	ประชาชนมีถนนหนทางในการสัญจรที่สะดวก	กองช่าง
32	โครงการก่อสร้างถนนคสล. บริเวณถนนเข้าพื้นที่การ	เพื่อความสะอาดในการสัญจรของ	ถนน คสล. ขนาดกว้าง 4.00 เมตร ยาว 200 เมตร	448,000						ถนน คสล.	ประชาชนมีถนนหนทาง	กองช่าง

	เกษตรบ้านใหม่ หมู่ที่ 5 ตำบลหลวงเหนือ อำเภองาว จังหวัดลำปาง	ประชาชน	หนา 0.15 เมตร หรือ มีพื้นที่ผิวจราจรไม่น้อยกว่า 800 ตารางเมตร ใช้ดินขุด ปรับพื้นที่ถมคืนไหล่ทาง ทั้งสองข้าง								ในการสัญจรที่สะดวก รวดเร็ว	
33	โครงการก่อสร้างผนังกันตลิ่ง คสล. ห้วยร่องแมว	ประชาชนมีน้ำใช้ในการเกษตร เพื่อกักเก็บน้ำไว้ใช้ในฤดูแล้ง	ก่อสร้างผนังกันตลิ่งพังคอนกรีตเสริมเหล็ก สูง 2.50 เมตร ยาว 650 เมตร	4,800,000						ผนังกันตลิ่ง คสล.	ประชาชนมีน้ำใช้ในการเกษตร	กองช่าง
34	โครงการก่อสร้างหลังคาทางเดินตลาดสดตำบลหลวงเหนือ	เพื่อก่อสร้างหลังคาทางเดินตลาดสด	กว้าง 6 เมตร ยาว 55 เมตร สูง 6 เมตร	920,000						หลังคาทางเดินตลาดสด	ประชาชนสัญจรมาสะดวก	กองช่าง

ที่	โครงการ	วัตถุประสงค์	เป้าหมาย (ผลผลิตของโครงการ)	งบประมาณ					ตัวชี้วัด (KPI)	ผลที่คาดว่าจะได้รับ	หน่วยงานรับผิดชอบหลัก	
				2561	2562	2563	2564	2565				
				(บาท)	(บาท)	(บาท)	(บาท)	(บาท)				
35	โครงการปรับปรุงซ่อมแซม ถนนลูกรังเกลี่ยเรียบ บริเวณถนนเลียบบ้านน้ำงาม หมู่ที่ 1 บ้านสบแหง	เพื่อความสะดวกในการสัญจรของประชาชน	ขนาดความกว้างเฉลี่ย 4.50 เมตร ยาว 195 เมตร หนาเฉลี่ย 0.50 เมตร หรือให้ได้ปริมาณดินลูกรังไม่น้อยกว่า 438.75 ลบม.	61,400						ถนนลูกรังเกลี่ยเรียบ	ประชาชน ถนนหนทางในการสัญจรที่สะดวก รวดเร็ว	กองช่าง
36	โครงการปรับปรุงถนน คสล.	ประชาชนมีถนนหน	ขนาดกว้างเฉลี่ย 3.50-	350,000							ประชาชน	กองช่าง

	เป็นแอสฟัลต์ติกคอนกรีต (Over Lay) บริเวณทางเข้า หมู่บ้านใหม่โบสถ์คริสจักร หมู่ที่ 5 บ้านใหม่	ทางในการสัญจรที่ สะดวกรวดเร็ว	4.00 เมตร ยาว 270 เมตร หรือให้ได้พื้นที่ผิวจราจร ไม่น้อยกว่า 985 ลบม.								มีถนนหนทาง ในการสัญจร ที่สะดวก รวดเร็ว	
38	โครงการก่อสร้างถนนลูกรัง เกลี้ยเรียบบริเวณข้างลำเหมือง สาธารณะทุ่งโป้ หมู่ที่ 6 บ้านทุ่งโป้	ประชาชนมีถนนหนทาง ในการสัญจรที่ สะดวกรวดเร็ว	ขนาดกว้างเฉลี่ย 3 เมตร ยาว 350 เมตร หนาเฉลี่ย 0.50 เมตร หรือให้ได้ ปริมาณดินลูกรังฯ	103,700							ประชาชนมี ถนนหนทาง ในการสัญจร ที่สะดวก	กองช่าง
39	โครงการก่อสร้างรางระบาย น้ำ คสล. ขนาดเส้นผ่าศูนย์กลาง 0.30 เมตร พร้อมบ่อ พัก จำนวน 12 จุดและเท คอนกรีตคั่นผิวทางจราจร บริเวณหน้าโรงเรียนอนุบาล งามภาณุนิยม	ประชาชนมีความ ปลอดภัยจากน้ำท่วม	เส้นผ่าศูนย์กลาง 0.30 ม. พร้อมบ่อพัก จำนวน 12 จุด และเทคอนกรีตเสริม ผิวจราจร กว้างเฉลี่ย 1 เมตร ยาว 130 เมตร หนาเฉลี่ย 0.15เมตร พื้นที่ผิวไม่น้อย 147 ตรม.	180,300							ประชาชน ปลอดภัย จากน้ำท่วม	กองช่าง

ที่	โครงการ	วัตถุประสงค์	เป้าหมาย (ผลผลิตของ โครงการ)	งบประมาณ					ตัวชี้วัด (KPI)	ผลที่คาดว่าจะ ได้รับ	หน่วยงาน รับผิดชอบหลัก
				2561	2562	2563	2564	2565			
				(บาท)	(บาท)	(บาท)	(บาท)	(บาท)			
40	โครงการปรับปรุงอาคารเรียน ศูนย์พัฒนาเด็กเล็ก	เพื่อให้อาคารเรียน ศูนย์พัฒนาเด็กเล็ก ได้มีมุ้งลวดและเพิ่ม ความปลอดภัยแก่ เด็กเล็กให้ปลอดภัย	ดำเนินการปรับปรุงอาคาร เรียน ดังนี้ -ติดตั้งหน้าต่างมุ้งลวด ขนาด 1.65 x 1.60 เมตร จำนวน 2 ชุดๆละ700บาท	12,800					ศพด. ได้รับการ ปรับปรุง	ศพด. ได้รับการ พัฒนา	กองช่าง

		จากโรคไข้เลือดออก	-ติดตั้งหน้าต่างมุ้งลวด ขนาด 1.65 x 3.20 เมตร จำนวน 2 ชุดๆละ1,400บาท - ติดตั้งหน้าต่างมุ้งลวด ขนาด 1.65 X 2.10 เมตร จำนวน 4 ชุดๆละ900 บาท -ติดตั้งหน้าต่างมุ้งลวด ขนาด 0.80 X 2.00 เมตร จำนวน 2 ชุดๆละ 2,500								
41	โครงการก่อสร้างวางระบาย น้ำ คสล. พร้อมบ่อพัก จำนวน 12 จุด และเทคอน กรีตคั้นผิวจราจร บริเวณ ข้างร้านเบิ้ล	เพื่อป้องกันน้ำท่วม ขัง	ขนาดเส้นผ่าศูนย์กลาง 0.30 เมตร พร้อมบ่อพัก จำนวน 12 จุด และเท คสล. คั้นผิวจราจรไม่ น้อยกว่า 130 ตรม.	168,000					น้ำไม่ท่วม ขัง	ประชาชน ปลอดภัย จากน้ำท่วม	กองช่าง

## ยุทธศาสตร์ด้านโครงสร้างพื้นฐาน

## แนวทางพัฒนาด้านสาธารณูปโภคและสาธารณูปการและแหล่งน้ำเพื่อการเกษตร

## แผนงานเคหะและชุมชน

ที่	โครงการ	วัตถุประสงค์	เป้าหมาย (ผลผลิตของ โครงการ)	งบประมาณ					ตัวชี้วัด (KPI)	ผลที่คาดว่าจะ ได้รับ	หน่วยงาน รับผิดชอบหลัก
				2561	2562	2563	2564	2565			
				(บาท)	(บาท)	(บาท)	(บาท)	(บาท)			
1	โครงการก่อสร้างระบบประปา	เพื่อให้ประชาชนมี	1. เจาะบ่อบาดาลขนาด	750,000						ประชาชนมี	กองช่าง



3	โครงการเจาะบ่อบาดาล บริเวณสำนักสงฆ์ขอนแก่นสิขุข หมู่ 6 บ้านทุ่งโป	เพื่อให้ประชาชนมีน้ำใช้ในฤดูแล้ง	เจาะบ่อน้ำบาดาลขนาดท่อกรู ท่อ PVC 6 นิ้ว ชั้น 13.50 เจาะที่ความลึกไม่น้อยกว่า 180 เมตร	458,000					บ่อบาดาล สำนักสงฆ์	ประชาชนมีน้ำใช้ในการเกษตร และมีน้ำไว้ใช้ในฤดูแล้ง	กองช่าง
4	โครงการก่อสร้างตาดลำเหมืองส่งน้ำคอนกรีตเสริมเหล็ก บริเวณลำเหมืองสาธารณะ ทุ่งพังบ้านดอนไชย (ชุมชนบ้านจำบอน) หมู่ที่ 4 ต.หลวงเหนือ	เพื่อพัฒนาระบบระบายน้ำให้มีประสิทธิภาพมากขึ้น	ขนาดปากลำเหมือง กว้าง 2.20 เมตร ขนาดท้องลำเหมือง กว้าง 1.50 เมตร สูง 0.90 เมตร ยาว 100 เมตร	175,000					ตาด ลำเหมือง	ประชาชนมีระบบระบายน้ำที่มีประสิทธิภาพ	กองช่าง
5	โครงการขุดลอกห้วยถ้ำ บริเวณหน้าฝายสวนแจ้ห้วย หมู่ 5 บ้านใหม่	เพื่อขุดลอกห้วยถ้ำ ตั้งแต่หน้าฝายถึงสวนแจ้ห้วย	ขุดลอกห้วยถ้ำ กว้าง 8-10 เมตร ยาวประมาณ 1 กิโลเมตร ลึก 2 เมตร	500,000					ขุดลอก ห้วยถ้ำ	ประชาชนได้มีน้ำใช้ในฤดูแล้ง	กองช่าง
6	โครงการปรับปรุงซ่อมแซมฝายทุ่งเหล่า โดยซ่อมแซมส่วนที่เสียหายบ้านร่องเห็ด	เพื่อกักเก็บน้ำไว้ใช้ในการเกษตร	กว้าง 6.50 เมตร ยาว 30.75 เมตร	723,000					ซ่อมแซม ฝายทุ่งเหล่า	เกษตรกรมีน้ำไว้ใช้ในการเกษตร	กองช่าง

ยุทธศาสตร์ด้านโครงสร้างพื้นฐาน  
 แนวทางพัฒนาด้านการขยายเขตไฟฟ้า  
 แผนงานเคหะและชุมชน

ที่	โครงการ	วัตถุประสงค์	เป้าหมาย (ผลผลิตของ	งบประมาณ					ตัวชี้วัด (KPI)	ผลที่คาดว่าจะได้รับ	หน่วยงาน รับผิดชอบหลัก
				2561	2562	2563	2564	2565			







3	โครงการก่อสร้างถนน คสล. บริเวณถนนเลียบลำห้วย ร่องแมว หมู่ 4 บ้านดอนไชย พิกัดโครงการเริ่มต้น 0604059/2073653 สิ้นสุด 0604152/2073799	เพื่อให้ประชาชนมี ถนนสำหรับใช้ในการคมนาคมได้อย่าง สะดวกรวดเร็ว	ถนนคอนกรีตเสริมเหล็ก กว้าง 3 เมตร ยาว 90 เมตร หนา 0.15 เมตร หรือ ให้ได้พื้นที่ผิวจราจร ไม่น้อยกว่า 270 ตร.ม. และถมดินที่ทำการขุดปรับ แต่งถมคืนไหล่ทางทั้งสอง ข้างตามสภาพพื้นที่ตาม แบบแปลนที่ ทต.กำหนด		144,500				ประชาชน มีความปลอดภัย ในการ สัญจร	ลดอุบัติเหตุ	กองช่าง
4	โครงการก่อสร้างถนน คสล. ถนนบริเวณหน้าบ้าน นายพิรพงศ์ รัฐพิทักษ์วงศ์ หมู่ที่ 4 บ้านดอนไชย พิกัดโครงการเริ่มต้น 0603876/2074556 สิ้นสุด 0603975/2074559	เพื่อให้ประชาชนมี ถนนสำหรับใช้ในการคมนาคมได้อย่าง สะดวกรวดเร็ว	ถนน คสล. กว้าง 4 เมตร ยาว 145 เมตร หนา 0.15 เมตร ให้ได้พื้นที่ผิวจราจร ไม่น้อยกว่า 580 ตร.ม. และถมดินที่ทำการขุดปรับ แต่งถมคืนไหล่ทางทั้งสอง ตามสภาพพื้นที่		325,500						

ที่	โครงการ	วัตถุประสงค์	เป้าหมาย (ผลผลิตของ	งบประมาณ					ตัวชี้วัด (KPI)	ผลที่คาดว่าจะได้รับ	หน่วยงานรับผิดชอบหลัก
				2561	2562	2563	2564	2565			

			โครงการ	(บาท)	(บาท)	(บาท)	(บาท)	(บาท)			
5	โครงการก่อสร้างถนน คสล. บริเวณโรงฆ่าสัตว์ บ้านอาจารย์สุขุม หมู่ที่ 5 ตำบลหลวงเหนือ พิกัดโครงการเริ่มต้น 0603423/2075027 สิ้นสุด 060336/2075007	เพื่อให้ประชาชนมีถนนสำหรับใช้ในการคมนาคมได้อย่างสะดวกรวดเร็ว	ถนน คสล. กว้าง 3 เมตร ยาว 85 เมตร หนา 0.15 เมตร ให้ได้พื้นที่ผิวจราจรไม่น้อยกว่า 255 ตรม. และถมดินที่ทำการขุดปรับแต่งถมคืนไหล่ทางทั้งสองตามสภาพพื้นที่		136,700						
6	โครงการก่อสร้างวางท่อระบายน้ำ คสล. พร้อมขยายผิวจราจร บริเวณถนนสาธารณะมิ่งเมือง ซอย 3 บ้านใหม่ พิกัดโครงการเริ่มต้น 0606362/2074837 สิ้นสุด 0603354/2074702	เพื่อแก้ไขปัญหา น้ำท่วมขัง บ้านเรือนของประชาชน/การระบายน้ำ	ก่อสร้างท่อระบายน้ำ คสล. พร้อมขยายผิวจราจร ขนาดกว้างท่อ ศก 0.30 ศก จำนวน 142 ท่อน พร้อมเทคอนกรีต ขยายผิวจราจร ขนาดกว้างเฉลี่ย 1.50-2 เมตร ยาว 152 เมตร หนา 0.15 เมตร หรือให้ได้พื้นที่ผิวจราจรไม่น้อยกว่า 266 ตรม. พร้อมบ่อพักน้ำ จำนวน 16 จุด		215,000				ประชาชน ร้อยละ 60 มีความพึงพอใจในการแก้ไขปัญหา น้ำท่วมขัง	น้ำไม่ท่วมขังพื้นที่บ้านเรือนของประชาชน	กองช่าง

		เป้าหมาย	งบประมาณ	ตัวชี้วัด	ผลที่คาดว่าจะ	หน่วยงาน
--	--	----------	----------	-----------	---------------	----------

ที่	โครงการ	วัตถุประสงค์	(ผลผลิตของโครงการ)	2561	2562	2563	2564	2565	(KPI)	จะได้รับ	รับผิดชอบหลัก
				(บาท)	(บาท)	(บาท)	(บาท)	(บาท)			
7	โครงการก่อสร้างถนน คสล. บริเวณถนนสาธารณะเข้าพื้นที่การเกษตรห้วยบง หมู่ที่ 6 บ้านทุ่งโป้ พิกัดโครงการเริ่มต้น 0606885/2072553สิ้นสุด 0606702/2072635	เพื่อให้ประชาชนมีพื้นที่ใช้ในการคมนาคมได้อย่างสะดวกรวดเร็ว	ถนน คสล. ขนาดกว้าง 4 เมตร หนา 0.15 เมตร ความยาว 200 เมตร หรือมีพื้นที่ผิวจราจรไม่น้อยกว่า 800 ตรม. และถมดินที่ทำการขุดปรับแต่งถมดินคืนไหล่ทางทั้งสองข้างตามสภาพพื้นที่		448,700				ประชาชนร้อยละ 80 มีความปลอดภัยในการสัญจร	ลดอุบัติเหตุทางถนน	กองช่าง
8	โครงการก่อสร้างอาคารเอนกประสงค์ชมรมผู้สูงอายุบริเวณสวนสาธารณะหนองเต่า หมู่ที่ 4 ต.หลวงเหนือ พิกัดโครงการเริ่มต้น 0603439/2074105	เพื่อให้ผู้สูงอายุได้มีสถานที่ในการทำกิจกรรม	อาคารเอนกประสงค์ชมรมผู้สูงอายุขนาดกว้าง 5 เมตร ความยาว 8 เมตร หรือมีพื้นที่ใช้สอยไม่น้อยกว่า 40 ตารางเมตร		400,000				กลุ่มผู้สูงอายุร้อยละ 35 มีความพึงพอใจในการทำกิจกรรม	ผู้สูงอายุมีสถานที่ในการทำกิจกรรม	กองช่าง
9	โครงการปรับปรุงเพิ่มเติมอาคารเอนกประสงค์บริเวณข้างประปาหมู่ 3 บ้านคุ่ม พิกัดโครงการเริ่มต้น 0603545/2073517	เพื่อประชาชนมีน้ำใช้ในการเกษตร	อาคารเอนกประสงค์ ขนาดกว้าง 5 เมตร ความยาว 8 เมตร หรือมีพื้นที่ใช้สอยไม่น้อยกว่า 40 ตารางเมตร		425,000				ประชาชนร้อยละ 60 มีความพึงพอใจในการแก้ไขปัญหา น้ำท่วมขัง	น้ำไม่ท่วมขังพื้นที่บ้านเรือนของประชาชน	กองช่าง

ที่	โครงการ	วัตถุประสงค์	เป้าหมาย (ผลผลิตของ โครงการ)	งบประมาณ					ตัวชี้วัด (KPI)	ผลที่คาดว่าจะได้รับ	หน่วยงาน รับผิดชอบหลัก
				2561	2562	2563	2564	2565			
				(บาท)	(บาท)	(บาท)	(บาท)	(บาท)			
10	โครงการก่อสร้างถนน คสล. บริเวณถนนสาธารณะเลียบบริเวณหมู่บ้านน้ำงาม หมู่ 1 บ้านสบแหง พิกัดโครงการเริ่มต้น 0605844/2072685 สิ้นสุด 0606110/2072918	เพื่อให้ประชาชนมีถนนสำหรับใช้ในการคมนาคม ได้อย่างสะดวกรวดเร็ว	ถนน คสล ขนาดกว้าง 4 เมตร หนา 0.15 เมตร ความยาว 200 เมตร หรือมีพื้นที่ผิวจราจรไม่น้อยกว่า 800 ตรม. และถมดินที่ทำการขุดปรับแต่งถมดินคืนไหล่ทางทั้งสองข้างตามสภาพพื้นที่		448,700				ประชาชนร้อยละ 40 มีความพึงพอใจในการสัญจร	ลดอุบัติเหตุทางถนน	กองช่าง
11	โครงการติดตั้งกล่องวงจรปิดภายในเขตเทศบาล	เพื่อให้ประชาชนได้มีความปลอดภัย	ติดตั้งกล่องวงจรปิดจุดเสี่ยงต่างๆ		460,000			12	โครงการติดตั้งกล่องวงจรปิดภายในเขตเทศบาล	เพื่อให้ประชาชนได้มีความปลอดภัย	กองช่าง
12	โครงการวางท่อระบายน้ำหน้าโรงเรียนประชารัฐธรรมคุณ พร้อมขยายผิวจราจร หมู่ 5	เพื่อให้ประชาชนมีความปลอดภัยจากน้ำท่วมขัง	ยาว 110 เมตร กว้าง 1.40 เมตร ขนาดท่อเส้นผ่าศูนย์กลาง 0.40 เมตร		290,000				ประชาชนมีความปลอดภัยจากน้ำท่วม	การระบายน้ำมีความสะดวกไม่ท่วมขัง	กองช่าง

ที่	โครงการ	วัตถุประสงค์	เป้าหมาย (ผลผลิตของ โครงการ)	งบประมาณ					ตัวชี้วัด (KPI)	ผลที่คาดว่าจะ ได้รับ	หน่วยงาน รับผิดชอบหลัก
				2561	2562	2563	2564	2565			
				(บาท)	(บาท)	(บาท)	(บาท)	(บาท)			
13	โครงการก่อสร้างหลังคาทางเดินตลาดสดตำบลหลวงเหนือ อำเภองาว	เพื่อให้ประชาชนมีสถานที่ในการจำหน่ายสินค้า	ช่วงที่ 1 ส่วนหลังคาโดม ขนาดกว้าง 6 เมตร ยาว 12 เมตร สูง 2 เมตร ช่วงที่ 2 ส่วนหลังคาคลุมทางเดิน กว้าง 6 เมตร ยาว 55 เมตร สูง 6 เมตร รวม 63 เมตร สูง 6 เมตร รวม 63 ค่าจ้างออกแบบโครงสร้างหลังคาทางเดินตลาดสดตำบลหลวงเหนือ งบประมาณ 40,000 บาท		1,200,000	1,200,000			ประชาชนมีสถานที่ในการจำหน่ายสินค้าที่ปลอดภัย	กองช่าง	
14	โครงการก่อสร้างรางระบายน้ำหน้าบ้านนายหมื่น ซอย 4 หมู่ 1 บ้านสบแหง	เพื่อให้แก้ไขปัญหาน้ำท่วมขัง	รางระบายน้ำ ยาว 10 เมตร กว้าง 0.60 เมตรพร้อมวางท่อ คสล. ขนาดศก.0.30 เมตร จำนวน 3 ท่อน		25,000				ประชาชนร้อยละ 60 มีความพึงพอใจ	น้ำไม่ท่วมขังพื้นที่บ้านเรือนของประชาชน	กองช่าง
15	โครงการก่อสร้างรางระบายน้ำ ซอยหลังวัดสบแหง สายบ้านนางจันทร์ทิพย์ ไชยแสน	เพื่อแก้ไขปัญหา น้ำท่วมขัง	ยาว 200 เมตร กว้าง 0.50 เมตร สูงเฉลี่ย 0.50-0.80 เมตร		300,000				ประชาชนร้อยละ 60 มีความพึงพอใจใน	น้ำไม่ท่วมขังพื้นที่บ้านเรือนของประชาชน	กองช่าง

ที่	โครงการ	วัตถุประสงค์	เป้าหมาย (ผลผลิตของ โครงการ)	งบประมาณ					ตัวชี้วัด (KPI)	ผลที่คาดว่าจะ ได้รับ	หน่วยงาน รับผิดชอบหลัก	
				2561	2562	2563	2564	2565				
				(บาท)	(บาท)	(บาท)	(บาท)	(บาท)				
16	โครงการก่อสร้างถนนคอนกรีตเสริมเหล็กบริเวณถนนสาธารณะทุ่งพังหมู่ 4 บ้านดอนไชย	เพื่อให้ประชาชนสัญจรไปมาสะดวก	ขนาดกว้าง 4 เมตร ยาวรวม 220 เมตร หนา 0.15 เมตร หรือพื้นที่ไม่น้อยกว่าทำการขุดปรับแต่งถมคืนไหล่ทางทั้งสองข้างตามสภาพพื้นที่ พิกัดเริ่มต้น 0603310/2073617 สิ้นสุด 0603650/2073580		498,000					ประชาชนสัญจรไปมาสะดวก	สัญญาไปมาสะดวก	กองช่าง
17	โครงการปรับปรุงบुरुณะผิวทางแอสฟัลท์ติกคอนกรีต (Over Lay) บริเวณถนนสาธารณะบ้านคุ้ม ซอยหน้าบ้านนางผ่องพรรณ หมู่ 3 บ้านคุ้ม	เพื่อให้ประชาชนสัญจรไปมาสะดวก	ขนาดกว้างเฉลี่ย 2.30- ถึง 5.40 เมตร หนาเฉลี่ย 0.05 เมตร ความยาว 260 เมตร หรือให้ได้พื้นที่ผิวจราจรไม่น้อยกว่า 978 ตร.ม. พิกัดเริ่มต้น 0604075/2073787 สิ้นสุด 0604765/2073877		350,000					ประชาชนมีความปลอดภัยในการสัญจร	สัญญาไปมาสะดวก	กองช่าง

ที่	โครงการ	วัตถุประสงค์	เป้าหมาย (ผลผลิตของ โครงการ)	งบประมาณ					ตัวชี้วัด (KPI)	ผลที่คาดว่าจะ ได้รับ	หน่วยงาน รับผิดชอบหลัก	
				2561	2562	2563	2564	2565				
				(บาท)	(บาท)	(บาท)	(บาท)	(บาท)				
	โครงการก่อสร้างรางระบาย น้ำบ้านสลาเกียรติ	เพื่อประชาชนมี ความปลอดภัยจาก น้ำท่วมขัง	การวางท่อระบายน้ำ คสล. ขนาด ศก 0.30 เมตร พร้อมบ่อพักน้ำ จำนวน 11 จุด และเทถนน คสล. คั่นผิวจราจรขนาดกว้าง เฉลี่ย จุดที่ 1 กว้างเฉลี่ย 2.25 ม. ยาว 73 เมตร หนา 0.15 จุดที่ 2 กว้างเฉลี่ย 1.72 ม. ยาว 40 เมตร หนา 0.15ม. หรือให้ได้พื้นที่ผิวจราจรไม่ น้อยกว่า 232 ตรม. พิกัดเริ่มต้นจุดที่ 1 0603143/2074416 สิ้น สุด 0603139/2074490 เริ่มต้นจุดที่ 2 0603148/2074420 สิ้น สุด 0603144/2072370		220,300					ระยะทาง ที่ได้ดำเนินการ การ	ได้ดำเนินการ ก่อสร้างถนน คสล.	กองช่าง

ที่	โครงการ	วัตถุประสงค์	เป้าหมาย (ผลผลิตของ โครงการ)	งบประมาณ					ตัวชี้วัด (KPI)	ผลที่คาดว่าจะ ได้รับ	หน่วยงาน รับผิดชอบหลัก
				2561	2562	2563	2564	2565			
				(บาท)	(บาท)	(บาท)	(บาท)	(บาท)			
19	โครงการก่อสร้างถนน คสล. บริเวณถนนสาธารณะทางเข้าทางเข้าสวนยางลาวัลย์ หมู่ที่ 6 บ้านทุ่งไ้	เพื่อให้ประชาชนสัญจรไปมาสะดวก	จุดที่ 1 ขนาดกว้าง 4 เมตร ยาว 86 เมตร หนา 0.15 เมตร หรือพื้นที่ไม่น้อยกว่า 344 ตรม. และถมดินที่ทำการชุดปรับแต่งถมคืนไหล่ทางทั้งสองข้างตามสภาพพื้นที่โครงการก่อสร้างถนน จุดที่ 2 ขนาดกว้าง 4 เมตร ยาว 135 เมตร หนา 0.15 เมตร หรือพื้นที่ไม่น้อยกว่า 540 ตรม. และถมดินที่ทำการชุดปรับแต่งถมคืนไหล่ทางทั้งสองข้างตามสภาพพื้นที่ พิกัด จุด 1 จุดเริ่ม 0606696/2072638สิ้นสุด 0607387/2072370		497,000				ระยะทางที่ได้ดำเนินการก่อสร้างถนนคสล.	กองช่าง	



ที่	โครงการ	วัตถุประสงค์	เป้าหมาย (ผลผลิตของ โครงการ)	งบประมาณ					ตัวชี้วัด (KPI)	ผลที่คาดว่าจะ ได้รับ	หน่วยงาน รับผิดชอบหลัก
				2561	2562	2563	2564	2565			
				(บาท)	(บาท)	(บาท)	(บาท)	(บาท)			
20	โครงการก่อสร้างวางระบาย น้ำ คสล. พร้อมวางท่อระบาย น้ำ คสล. หมู่ 2 บริเวณบ้าน นางอำไพ อำพร บ้านศรีป่าน ต.หลวงเหนือ	เพื่อให้ประชาชน ปลอดภัยจากน้ำท่วม ซ้ำ	วางระบายน้ำขนาด ศก 0.30 เมตร พร้อมบ่อพักน้ำ จำนวน 5 จุด และเทถนน คสล. คืบผิวจราจร ขนาด กว้างเฉลี่ย 1.00 เมตร ยาว 45 เมตร หนา 0.15 เมตร หรือให้ได้พื้นที่ผิว จราจรไม่น้อยกว่า 45 ตรม. พิกัดเริ่มต้น 0603775/ 2073356 สิ้นสุด 0603782/2073312		64,400				ประชาชน ปลอดภัย จากน้ำท่วม ซ้ำ	วางระบาย น้ำตาม แบบแปลน	กองช่าง
21	โครงการปรับปรุงบึงระแวง ทางแอสฟัลท์ติกคอนกรีต (Over Lay) บริเวณถนน สาธารณะบ้านจำบอน บ้านดอนไชย ชุมชนบ้าน	เพื่อให้ประชาชน สัญจรไปมาสะดวก	ขนาดกว้างเฉลี่ย 2.30-5.40 เมตร หนาเฉลี่ย 0.05เมตร ความยาว 305 เมตร หรือ ให้ได้พื้นที่ผิวจราจรไม่น้อย กว่า 1,174 ตรม. พิกัดเริ่ม		427,000				ประชาชน มีความ ปลอดภัย ในการ สัญจร	สัญจรไป มาสะดวก	กองช่าง

จำบอน หมู่ที่ 4 ต.หลวงเหนือ อำเภอวัง จังหวัดลำปาง	โครงการ 0603638/ 207386 สิ้นสุด 0603523 2073792									
--	---	--	--	--	--	--	--	--	--	--

ที่	โครงการ	วัตถุประสงค์	เป้าหมาย (ผลผลิตของ โครงการ)	งบประมาณ					ตัวชี้วัด (KPI)	ผลที่คาดว่าจะ ได้รับ	หน่วยงาน รับผิดชอบหลัก
				2561	2562	2563	2564	2565			
				(บาท)	(บาท)	(บาท)	(บาท)	(บาท)			
22	โครงการปรับปรุงไหล่ทาง คอนกรีตเป็นผิวทางแอส- ฟัลท์ติกคอนกรีต(Over Lay) บริเวณถนนสาธารณะหน้า โรงเรียนประชารัฐธรรมคุณ บ้านดอนไชย หมู่ที่ 4	เพื่อให้ประชาชน สัญจรไปมาสะดวก	ขนาดกว้างเฉลี่ย 1.30- 2.00 เมตร หนาเฉลี่ย 0.05 เมตร ความยาว 215 เมตร หรือให้ได้พื้นที่ ที่ผิวจราจรไม่น้อยกว่า 377 ตรม. พิกัดเริ่มต้น 0603733/2074605 สิ้นสุด 0603948/ 2074606		129,000				ประชาชน มีความ ปลอดภัย ในการ สัญจร	สัญจรไป มาสะดวก	กองช่าง
23	โครงการก่อสร้างถนนเลียบบ แม่น้ำงาว หมู่ที่ 1-หมู่ที่ 2	เพื่อประชาชนสัญจร ไปมาสะดวก	ยาว 200 เมตร กว้าง 4 เมตร หนา 0.15 เมตร		470,000				ประชาชน มีความ ปลอดภัย	มีถนนสัญจร ไปมาสะดวก	กองช่าง
24	โครงการปรับปรุงผิวทาง แอสฟัลท์ติกบ้านจำบอน	เพื่อให้ประชาชน สัญจรไปมาสะดวก	ยาว 415 เมตร กว้าง 3.00-4.80 เมตร		500,000	500,000			ประชาชน มีความ	มีถนนใน การสัญจร	กองช่าง

	หมู่ 4 ตำบลหลวงเหนือ		หนา 0.05 เมตร หรือ พื้นที่ผิวจราจรไม่น้อยกว่า 1,532 ตารางเมตร						ปลอดภัย ในการ สัญจร	สะดวก ปลอดภัย	
25	โครงการก่อสร้างถนนแอส- ฟัลท์ติก ซอยทองคำ หมู่ 3	เพื่อให้ประชาชน สัญจรไปมาสะดวก	ยาว 410 เมตร กว้าง 4.00-6.00 เมตร		500,000	500,000			ประชาชน มีความ ปลอดภัย	มีถนนสัญจร ไปมาสะดวก	กองช่าง

98

ที่	โครงการ	วัตถุประสงค์	เป้าหมาย (ผลผลิตของ โครงการ)	งบประมาณ					ตัวชี้วัด (KPI)	ผลที่คาดว่าจะ ได้รับ	หน่วยงาน รับผิดชอบหลัก
				2561	2562	2563	2564	2565			
				(บาท)	(บาท)	(บาท)	(บาท)	(บาท)			
26	โครงการก่อสร้างรางระบาย น้ำ คสล. พร้อมถนนทางเข้า หน้าบ้านคสล.บริเวณถนน วังซ้ายสายเก่า หมู่ 3	เพื่อให้ประชาชน ปลอดภัยจากน้ำท่วม ขัง	กว้าง 0.60 เมตร ยาว 205 เมตร ลึกเฉลี่ย 0.30-0.50 เมตร พร้อมถมดินข้างราง ระบายน้ำคืบ		602,000				ประชาชน ปลอดภัย จากน้ำท่วม ขัง	รางระบาย น้ำตาม แบบแปลน	กองช่าง
27	โครงการปรับปรุงถนนคสล. เป็นแอสฟัลท์ติกคอนกรีต (Over Lay) บริเวณหน้าวัด ศรีมุงเมือง หมู่ 5 บ้านใหม่	เพื่อให้ประชาชน สัญจรไปมาสะดวก	กว้างเฉลี่ย 4 -13.60 ม. ยาว 190 เมตร หนาเฉลี่ย 0.05 เมตร พท.ผิวจราจรไม่น้อยกว่า 1,373 ตรม.		486,000				ประชาชน มีความ ปลอดภัย	มีถนนใน การสัญจร	กองช่าง
28	โครงการก่อสร้างถนนคสล. บริเวณถนนสาธารณะ สายทุ่งโป้ หมู่ 6บ้านทุ่งโป้	เพื่อให้ประชาชน สัญจรไปมาสะดวก	กว้าง 3 เมตร ยาว 300 เมตร หนา 0.15 เมตร หรือมี		485,000				ประชาชน มีความ ปลอดภัย	มีถนนใน การสัญจร	กองช่าง

			พื้นที่ผิวจราจรไม่น้อยกว่า 900 ตารางเมตร								
29	โครงการก่อสร้างถนนคสล. บ้านใหม่ หมู่ 5 และถมดินคืนไหล่ทางทั้งสองข้าง	เพื่อให้ประชาชนสัญจรไปมาสะดวก	กว้าง 4 เมตร ยาว 200 เมตร หนา 0.15 เมตร หรือพื้นที่ไม่น้อยกว่า 800 ตารางเมตร		474,600				ประชาชนมีความปลอดภัย	มีถนนในการสัญจร	กองช่าง

99

ที่	โครงการ	วัตถุประสงค์	เป้าหมาย (ผลผลิตของ โครงการ)	งบประมาณ					ตัวชี้วัด (KPI)	ผลที่คาดว่าจะได้รับ	หน่วยงาน รับผิดชอบหลัก
				2561	2562	2563	2564	2565			
				(บาท)	(บาท)	(บาท)	(บาท)	(บาท)			
30	โครงการปรับปรุงบูรณะผิวทางแอสฟัลท์ติกคอนกรีต บริเวณถนนสาธารณะหน้าสำนักสงฆ์อ่อนสวรรค์สันติสุข	เพื่อให้ประชาชนสัญจรไปมาสะดวก	ยาว 365 เมตร กว้าง 3.90 เมตร หนา 0.05 เมตร หรือ พท. ไม่น้อยกว่า 1,423ตรม.		483,800				ประชาชนมีความปลอดภัย	มีถนนสัญจรไปมาสะดวก	กองช่าง
31	โครงการก่อสร้างถนน คสล. บริเวณถนนสาธารณะสายทุ่งโป้ใต้ หมู่ 6 บ้านทุ่งโป้	เพื่อประชาชนสัญจรไปมาสะดวก	กว้าง 3 เมตร ยาว 300 เมตร หนา 0.15 เมตร พท. ไม่น้อยกว่า 900ตรม. ใช้ดินขุดถมพื้นที่เดิม		485,000				ประชาชนมีความปลอดภัย	มีถนนสัญจรไปมาสะดวก	กองช่าง
32	ถนนลูกรังบดอัด ได้แก่ ร่องแมว, ร่องอ้อ, แม่แหง ทุ่งพัง, แม่งอน, ทุ่งโป้, หนองผำ	เพื่อให้ประชาชนสัญจรไปมาสะดวก	ถนนลูกรังภายในเขตเทศบาล		300,000	300,000	300,000	300,000	ประชาชนมีความปลอดภัย	มีถนนในการสัญจรสะดวก	กองช่าง

	มานะทัศน์,พื้นที่การเกษตร									ปลอดภัย	
33	โครงการดีเส้นจราจรภายในเขตเทศบาลตำบลหลวงเหนือ	เพื่อให้ประชาชนสัญจรไปมาสะดวก	จำนวน 2,000 ตรม.		500,000	500,000			ประชาชนมีความปลอดภัย	มีถนนในการสัญจร	กองช่าง
34	โครงการปรับปรุงซ่อมแซมถนนภายในเขตเทศบาล	เพื่อให้ประชาชนสัญจรไปมาสะดวก	ซ่อมแซมถนนที่ชำรุดภายในเขตเทศบาลฯ		500,000	500,000	500,000	500,000	ประชาชนมีความปลอดภัย	มีถนนในการสัญจร	กองช่าง

100

ยุทธศาสตร์ด้านโครงสร้างพื้นฐาน

แนวทางพัฒนาด้านสาธารณูปโภคและสาธารณูปการ

แผนงานเคหะและชุมชน

ที่	โครงการ	วัตถุประสงค์	เป้าหมาย (ผลผลิตของ โครงการ)	งบประมาณ					ตัวชี้วัด (KPI)	ผลที่คาดว่าจะได้รับ	หน่วยงาน รับผิดชอบหลัก	
				2561	2562	2563	2564	2565				
				(บาท)	(บาท)	(บาท)	(บาท)	(บาท)				
1	โครงการขุดลอกห้วยถ้ำบริเวณห้วยถ้ำ บ้านใหม่ หมู่ที่ 5	เพื่อให้ประชาชนมีน้ำไว้ใช้ในช่วงฤดูแล้ง	ขนาดปากกว้างโดยเฉลี่ย 8.00-30.00 เมตร ท้องกว้างโดยเฉลี่ย 15.57 เมตร ขุดลึกโดยเฉลี่ย 1.27 เมตร ความยาว 150 เมตร หรือให้ได้ ปริมาตรดินขุดไม่น้อยกว่า 4,023 ลูกบาศก์เมตร พิกัดโครงการ 0603028/		153,000					กักเก็บน้ำไว้ใช้	ประชาชนมีน้ำใช้ในฤดูแล้ง	กองช่าง

			2075419									
2	โครงการก่อสร้างอาคารป้องกันตลิ่งพังชนิดเรียงหินบรรจุกล่องลวดเหล็ก ม.1 บ้านสบแหง บริเวณห้วยร่องแมว	เพื่อป้องกันน้ำท่วม	ขนาด 68 เมตร		493,000					พังกันตลิ่ง	ประชาชนป้องกันน้ำท่วม	กองช่าง
3	โครงการขุดลอกลำห้วย		ขนาดปากกว้างโดยเฉลี่ย 0.30 เมตร ท้องกว้างโดยเฉลี่ย 15.57 เมตร ขุดลึก 1.24 เมตร ยาว 150 เมตร		153,000					น้ำใช้ในการเกษตร	ประชาชนมีน้ำใช้ในการเกษตร	กองช่าง

101

ที่	โครงการ	วัตถุประสงค์	เป้าหมาย (ผลผลิตของ โครงการ)	งบประมาณ					ตัวชี้วัด (KPI)	ผลที่คาดว่าจะได้รับ	หน่วยงาน รับผิดชอบหลัก	
				2561	2562	2563	2564	2565				
				(บาท)	(บาท)	(บาท)	(บาท)	(บาท)				
4	โครงการเจาะบ่อน้ำบาดาลบ้านใหม่(ห้วยถ้ำ) หมู่ที่ 5 บ้านใหม่	เพื่อกักเก็บน้ำไว้ใช้ในฤดูแล้ง	สำรวจหาชั้นน้ำไม่เกิน 6 จุด(ธรณีฟิสิกส์) เจาะบ่อน้ำบาดาล ขนาด 100 มิลลิเมตร ความลึก 30-100 เมตร ค่าเจาะ ท่อ PVC ชั้น 13.5 มกอ.17-2532 ค่าเครื่องสูบ 1.5 แรงม้า ไฟ 220 โวลท์พร้อมอุปกรณ์ งานสูบทดสอบน้ำและงานเบ็ดเตล็ด อุปกรณ์		229,960					กักเก็บน้ำไว้ใช้	ประชาชนมีน้ำใช้ในฤดูแล้ง	กองช่าง

			ประกอบชุดท่อหัวจ่าย ฝาป้องกันน้ำ มิเตอร์น้ำ 1.5 นิ้วพร้อม อุปกรณ์กันน้ำขาด								
5	โครงการก่อสร้างท่อลอดเหลี่ยม ลำเหมืองแมงอน หมู่ที่ 6 บ้านทุ่งไ้	เพื่อป้องกันน้ำกัด เซาะตลิ่ง	กว้าง 4 เมตร ยาว 8 เมตร		500,000	500,000			ประชาชน มีความ ปลอดภัย จากน้ำกัด เซาะ	มีท่อลอด เหลี่ยม	กองช่าง

ปีงบประมาณ 2563

ก. ยุทธศาสตร์จังหวัดที่ 3 สินค้าอัตลักษณ์อุตสาหกรรม หัตถอุตสาหกรรม ผลิตภัณฑ์ชุมชนจากฐานทุนทางสังคมและวัฒนธรรม

ข. ยุทธศาสตร์การพัฒนาขององค์กรปกครองส่วนท้องถิ่นในเขตจังหวัด 1 ด้านโครงสร้างพื้นฐาน

1. ยุทธศาสตร์ด้านโครงสร้างพื้นฐาน

แผนงานอุตสาหกรรมและโยธา

ที่	โครงการ	วัตถุประสงค์	เป้าหมาย (ผลผลิตของ โครงการ)	งบประมาณ					ตัวชี้วัด (KPI)	ผลที่คาดว่าจะ ได้รับ	หน่วยงาน รับผิดชอบหลัก
				2561	2562	2563	2564	2565			
				(บาท)	(บาท)	(บาท)	(บาท)	(บาท)			
1	โครงการปรับปรุงถนน แอสฟัลต์ติกบริเวณหน้าบ้าน นายอนุวัฒน์ สิงห์แก้ว หมู่ที่ 1 บ้านสบแหง	เพื่อป้องกันน้ำท่วม ขังในชุมชน	กว้าง 4 เมตร ยาว 360 เมตร หนา 0.05 เมตร พท. ไม่น้อยกว่า 1,440 ตรม.			500,000			ประชาชน สัญญา ไปมาสะดวก	มีถนนใน การสัญจร	กองช่าง
2	โครงการปรับปรุงถนน	เพื่อให้ประชาชน	กว้าง 4 เมตร			133,000			ประชาชน	มีถนนใน	กองช่าง



	แอสฟัลต์ติกซอยเข้าบ้านสบแหง หมู่ที่ 1 บ้านสบแหง	สัญญาไปมาสะดวก	ยาว 95 เมตร หนา 0.05 เมตร พท.ไม่น้อยกว่า 380 ตรม.						สัญญา ไปมาสะดวก	การสัญญา	
3	โครงการปรับปรุงถนน แอสฟัลต์ติก บ้านศรีบ้าน ซอย 5 หน้าบ้านผู้ช่วยอาคม จันทราพันธ์	เพื่อให้ประชาชน สัญญาไปมาสะดวก	กว้าง 3.70 เมตร หนา 0.05 เมตรยาว190 เมตร พื้นที่ไม่น้อยกว่า 703 ตารางเมตร			247,000			ประชาชน มีความ ปลอดภัย	มีถนนใน การสัญญา สะดวก	กองช่าง
4	โครงการซ่อมแซมถนน แอสฟัลต์ติก หมู่ 3 ซอยบ้านนายตุนพันธ์ ชุมแสน บ้านคุ้ม หมู่ 3	เพื่อให้ประชาชน สัญญาไปมาสะดวก	กว้าง 3.40 -4.20 เมตร ยาว 190 เมตร หนา 0.05 เมตร พื้นที่ไม่น้อยกว่า 714ตรม.			250,000			ประชาชน สัญญา ไปมาสะดวก	มีถนนใน การสัญญา	กองช่าง

103

ที่	โครงการ	วัตถุประสงค์	เป้าหมาย (ผลผลิตของ โครงการ)	งบประมาณ					ตัวชี้วัด (KPI)	ผลที่คาดว่าจะ ได้รับ	หน่วยงาน รับผิดชอบหลัก
				2561	2562	2563	2564	2565			
				(บาท)	(บาท)	(บาท)	(บาท)	(บาท)			
5	ก่อสร้างอาคารอเนกประสงค์ หมู่ 3 บ้านคุ้ม	เพื่อให้ อสม. มี สถานที่ในการปฏิบัติ งาน	กว้าง 4 เมตร ยาว 6 เมตร			448,700			อสม.มี อาคารใน การทำ กิจกรรม	อาคาร อสม.	กองช่าง
6	โครงการก่อสร้างถนน คสล. บ้านนายสุวรรณ ศรีใจแปง (บริเวณห้วยโป่งก่าง หมู่ 5 บ้านใหม่)	เพื่อให้ประชาชน สัญญาไปมาสะดวก	ยาว 143 เมตร กว้าง 4 เมตร หนา 0.15 เมตร			319,000			ประชาชน มีความ ปลอดภัย	มีถนนใน การสัญญา สะดวก	กองช่าง

7	โครงการปรับปรุงซ่อมแซมถนนแอสฟัลต์ติกบ้านทุ่งโป้บริเวณถนนทางเข้าบ้านทุ่งโป้	เพื่อให้ประชาชนสัญจรไปมาสะดวก	ยาว195 เมตร กว้าง 4 เมตร หนา0.15 เมตร พื้นที่ผิวจราจรไม่น้อยกว่า 780 ตารางเมตร			273,000			ประชาชนมีความปลอดภัย	มีถนนในการสัญจรสะดวก	กองช่าง
8	โครงการปรับปรุงอาคารสำนักงานเทศบาลตำบลเหนือ	เพื่อปรับปรุงอาคารสำนักงาน	ปรับห้องทำงานกองช่าง กองคลัง, สำนักปลัด ฝ่ายกิจการสภา ห้องประชุม			250,000			ประชาชนมีความปลอดภัย	มีถนนในการสัญจรสะดวก	กองช่าง

104

ที่	โครงการ	วัตถุประสงค์	เป้าหมาย (ผลผลิตของ โครงการ)	งบประมาณ					ตัวชี้วัด (KPI)	ผลที่คาดว่าจะได้รับ	หน่วยงาน รับผิดชอบหลัก
				2561	2562	2563	2564	2565			
				(บาท)	(บาท)	(บาท)	(บาท)	(บาท)			
9	โครงการก่อสร้างถนน คสล. บ้านครูจันท์เพ็ญ คำปลิว หมู่ 5	เพื่อให้ประชาชนสัญจรไปมาสะดวก	กว้าง 4 เมตร ยาว 200 เมตร			500,000			ประชาชนมีความปลอดภัย	มีถนนในการสัญจรสะดวก	กองช่าง
10	โครงการปรับปรุงถนนแอสฟัลต์ติกบ้านข่อยรัชดา-หลังไปรษณีย์หมู่ 5	เพื่อให้ประชาชนสัญจรไปมาสะดวก	กว้าง 1 เมตร ยาว 300 เมตร			200,000			ประชาชนมีความปลอดภัย	มีถนนในการสัญจรสะดวก	กองช่าง
11	ถนน คสล. เข้าพื้นที่การ	เพื่อให้ประชาชน	กว้าง 4 เมตร			500,000			ประชาชน	มีถนนใน	กองช่าง

	เกษตรทุ่งงอน	สัญญาไปมาสะดวก	ยาว 220 เมตร หนา 0.15 เมตร						มีความ ปลอดภัย	การสัญจร สะดวก	
12	ก่อสร้างผนังกันตลิ่งห้วย ร่องแมว	เพื่อให้ประชาชน สัญจรไปมาสะดวก	สูง 3 เมตร ยาว 68 เมตร			500,000			ป้องกัน ตลิ่งพัง	ผนังกันตลิ่ง	กองช่าง
13	โครงการปรับปรุงถนน แอสฟัลท์ติก ซอย 5 หมู่ 2 บ้านศรีบ้าน	เพื่อให้ประชาชน สัญจรไปมาสะดวก	กว้าง 4 เมตร ยาว 380 เมตร หนา 0.05 เมตร			500,000			ประชาชน มีความ ปลอดภัย	มีถนนใน การสัญจร สะดวก	กองช่าง
14	โครงการก่อสร้างอาคาร ที่จอดรถสำนักงานเทศบาลฯ	เพื่อให้บริการประชาชน ที่มาติดต่อราชการ	โรงจอดรถตามแบบ เทศบาลกำหนด			300,000			ประชาชน มีที่จอดรถ	อาคารจอด รถ	กองช่าง

105

ที่	โครงการ	วัตถุประสงค์	เป้าหมาย (ผลผลิตของ โครงการ)	งบประมาณ					ตัวชี้วัด (KPI)	ผลที่คาดว่าจะ ได้รับ	หน่วยงาน รับผิดชอบหลัก
				2561	2562	2563	2564	2565			
				(บาท)	(บาท)	(บาท)	(บาท)	(บาท)			
15	โครงการวางท่อระบายน้ำ หน้าบ้านนางสาวศิริทรัพย์ มานะสุคนธ์ หมู่ 5 บ้านใหม่	เพื่อป้องกันน้ำท่วมขัง ภายในหมู่บ้าน	ท่อระบายน้ำเส้นผ่าศูนย์กลาง 0.30 เมตรพร้อม ขยายผิวจราจร กว้าง 0.80-1.00 เมตร ยาว 170 เมตร พื้นที่ไม่น้อยกว่า 150 ตรม.			200,000			ประชาชน มีความ ปลอดภัย จากน้ำท่วม ขัง	การระบาย น้ำมีความ สะดวกรวด เร็ว	กองช่าง
16	ถนนคอนกรีตเสริมเหล็ก	เพื่อให้ประชาชน	เส้นที่ 1 ยาว 4 เมตร			500,000			ประชาชน	มีถนนใน	กองช่าง

	ทุ่งโป หมู่ 6	สัญญาไปมาสะดวก	กว้าง 220 เมตร หนา 0.15 เมตร พท. ไม่น้อยกว่า 880ตรม. เส้นที่ 2 ยาว 4 เมตร						มีความปลอดภัย	การสัญญาสะดวกปลอดภัย	
17	โครงการก่อสร้างวางท่อระบายน้ำพร้อมบ่อพัก และเทถนนคสล. คีนผิวจราจรถนนสาธารณะข้างบ้านหมอสมฤทธิ หมู่ 1บ้านสบแห้ง	เพื่อป้องกันน้ำท่วมขัง	วางท่อระบายน้ำ ขนาดเส้นผ่าศูนย์กลาง 0.30 ม. ยาวรวม 84 เมตรพร้อมบ่อพัก จำนวน 10 จุด และเทถนน คสล. คีนผิวจราจรกว้างเฉลี่ย 0.70 เมตร ยาวรวม 80 เมตร หนา 0.15 เมตร หรือให้ได้พื้นที่ไม่น้อยกว่า 56 ตารางเมตร			120,000			ประชาชนมีความปลอดภัยจากน้ำท่วม	การระบายน้ำมีความสะดวกรวดเร็ว	กองช่าง

106

ที่	โครงการ	วัตถุประสงค์	เป้าหมาย (ผลผลิตของ โครงการ)	งบประมาณ					ตัวชี้วัด (KPI)	ผลที่คาดว่าจะได้รับ	หน่วยงาน รับผิดชอบหลัก กองช่าง
				2561	2562	2563	2564	2565			
				(บาท)	(บาท)	(บาท)	(บาท)	(บาท)			
18	ถนนคอนกรีตเสริมเหล็กสายทุ่งงอน	เพื่อให้ประชาชนสัญญาไปมาสะดวก	เส้นที่ 1 ยาว 4 เมตร กว้าง 220 เมตร หนา 0.15 เมตร พท. ไม่น้อยกว่า 880ตรม. เส้นที่ 2 ยาว 4 เมตร กว้าง 290 เมตร			500,000			ประชาชนมีความปลอดภัย	มีถนนในการสัญจรสะดวกปลอดภัย	กองช่าง

			หนา 0.15 เมตร								
19	โครงการปรับปรุงท่อลอด เหลี่ยมแม่แหง, ร่องอ้อ แม่ฮอน, ร่องแมว, แม่ทาง ทุ่งโป้	เพื่อป้องกันน้ำกัดเซาะ ในเขตพื้นที่	กว้าง 4 เมตร ยาว 8 เมตร			500,000			ประชาชน มีความ ปลอดภัย จากน้ำท่วม	การระบาย น้ำมีความ สะดวก เร็ว	กองช่าง
20	โครงการขยายผิวถนนซอย หลังไปรษณีย์พร้อมวางท่อ ระบายน้ำ หมู่ 5 บ้านใหม่	เพื่อให้ประชาชน สัญจรไปมาสะดวก	กว้าง 0.50-0.60 เมตร ยาว 200 เมตร			200,000			ประชาชน มีความ ปลอดภัย	มีถนนใน การสัญจร สะดวก ปลอดภัย	กองช่าง
21	โครงการปรับปรุงที่สาธารณะ บริเวณข้างสุสานทุ่งโป้	เพื่อพัฒนาปรับปรุง ที่สาธารณะ	1 โครงการ			100,000	100,000	100,000	ประชาชน มีความ ปลอดภัย	มีถนนใน การสัญจร สะดวก ปลอดภัย	กองช่าง

## ยุทธศาสตร์ด้านโครงสร้างพื้นฐาน

## แนวทางพัฒนาด้านสาธารณูปโภคและสาธารณูปการ

## แผนงานเคหะและชุมชน

ที่	โครงการ	วัตถุประสงค์	เป้าหมาย (ผลผลิตของ โครงการ)	งบประมาณ					ตัวชี้วัด (KPI)	ผลที่คาดว่าจะ ได้รับ	หน่วยงาน รับผิดชอบหลัก
				2561	2562	2563	2564	2565			
				(บาท)	(บาท)	(บาท)	(บาท)	(บาท)			
1	เจาะบ่อบาดาล หมู่ 5 บ้านใหม่	เพื่อให้ประชาชนมี น้ำไว้ใช้ช่วงฤดูแล้ง	เจาะบ่อน้ำบาดาลขนาด ท่อกรู ท่อ PVC 5 นิ้ว			500,000			น้ำบาดาล ขนาดท่อกรู	ประชาชนมี น้ำใช้ใน	กองช่าง

			ชั้น 13.5 เจาะที่ความลึก ไม่น้อยกว่า 120 เมตร จำนวน 2 จุด						ท่อ	ช่วงฤดูแล้ง	
2	โครงการปรับปรุงซ่อมแซม ฝายทุ่งงอน บริเวณฝาย ทุ่งเหล่า บ้านร่องเห็ดพัฒนา หมู่ 8 ตำบลบ้านแหง อำเภองาว จังหวัดลำปาง	ประชาชนมีน้ำใช้ใน การเกษตรและกักเก็บ น้ำไว้ใช้ในฤดูแล้ง	ซ่อมแซมส่วนที่เสียหาย ท้ายฝาย คสล. กว้าง 6.50 เมตร ยาว 30.35 เมตร			723,000			ฝาย คสล. ทุ่งเหล่า บ้านร่อง เห็ดพัฒนา หมู่ 8	ประชาชนมี น้ำใช้ใน การเกษตร	กองช่าง
3	โครงการติดตั้งถังซึมเปญ หมู่ 5 บ้านใหม่	เพื่อให้ประชาชนมี น้ำเพียงพอสำหรับ การอุปโภคและ การเกษตร	ถังซึมเปญ สูง 15 เมตร ขนาด 15 ลบ.ม. พร้อม ถังกรอง ขนาด 1 X1.20 เมตร พร้อมติดตั้ง ซัมเมอร์พร้อมติดตั้ง 1ชุด 1.5 HP ระบบท่อส่ง+ปิด-เปิด หม้อแปลง 15 A			500,000			มีระบบ น้ำใช้	ประชาชนมี น้ำเพียงพอ สำหรับ การอุปโภค และการ เกษตร	กองช่าง

108

ยุทธศาสตร์ด้านโครงสร้างพื้นฐาน      แนวทางพัฒนาด้านสาธารณูปโภคและสาธารณูปการ  
แผนงานเคหะและชุมชน

ที่	โครงการ	วัตถุประสงค์	เป้าหมาย (ผลผลิตของ โครงการ)	งบประมาณ					ตัวชี้วัด (KPI)	ผลที่คาดว่าจะ ได้รับ	รับผิดชอบหลัก
				2561	2562	2563	2564	2565			
				(บาท)	(บาท)	(บาท)	(บาท)	(บาท)			
4	โครงการขุดลอกห้วยถ้ำ ห้วยหนองไซร์	เพื่อขุดลอกห้วยถ้ำ หนองไซร์	ขุดลอกห้วยหนองไซร์ ยาว 1,000 เมตร			400,000		400,000	ขุดลอก ห้วยหนอง	ประชาชน ได้มีน้ำใช้	กองช่าง

			กว้าง 3 เมตร ลึก 2 เมตร						ไซร์	ในช่วงฤดู แล้ง	
5	โครงการก่อสร้างถังเก็บน้ำ หมู่ที่ 6 บ้านทุ่งโป	เพื่อประชาชนมีน้ำ กินน้ำใช้	ตามแบบเทศบาลฯ กำหนด			500,000			ประชาชน มีน้ำอุปโภค บริโภค	มีถังน้ำใน การอุปโภค บริโภค	กองช่าง
6	โครงการก่อสร้างระบบประปา หมู่บ้านเส้นแม่ทาง หมู่ 6	เพื่อประชาชนมีน้ำ กินน้ำใช้	ตามแบบเทศบาลฯ กำหนด			500,000			ประชาชน มีน้ำอุปโภค	ประชาชนมี น้ำใช้	กองช่าง
7	ขุดลอกลำเหมืองไส้ไก่	เพื่อประชาชนมีน้ำ กินน้ำใช้	กว้าง 0.50 เมตร ยาว 4,000 เมตร			500,000			ประชาชน มีน้ำอุปโภค	ประชาชนมี น้ำใช้	กองช่าง
8	โครงการติดตั้งระบบประปา (ท่อถังแชมเปญ)พร้อมติดตั้ง บริเวณศูนย์ป้องกันบรรเทา สาธารณภัย หมู่ 4	เพื่อประชาชนมีน้ำ กินน้ำใช้	ท่อถังแชมเปญ ขนาดความจุไม่น้อยกว่า 20 ลบ.ม. ความสูงของ ท่อถังไม่น้อยกว่า 20 เมตร พร้อมระบบติดตั้ง ซัมเมอร์,ระบบท่อส่ง,หม้อแปลง			500,000			มีระบบน้ำ ใช้	ประชาชน มีน้ำใช้ใน การอุปโภค บริโภค	กองช่าง

9	โครงการติดตั้งระบบประปา (ท่อถังแชมเปญ)พร้อมติดตั้ง หมู่ 5 บ้านใหม่	เพื่อประชาชนมีน้ำ กินน้ำใช้	ท่อถังแชมเปญ ขนาดความจุไม่น้อยกว่า 20 ลบ.ม. ความสูงของ ท่อถังไม่น้อยกว่า 20 เมตร พร้อมระบบติดตั้ง ซัมเมอร์			500,000			มีระบบน้ำ ใช้	ประชาชน มีน้ำใช้ใน การอุปโภค บริโภค	กองช่าง
---	--	--------------------------------	---	--	--	---------	--	--	------------------	--	---------





# ปีงบประมาณ 2564

ก. ยุทธศาสตร์จังหวัดที่ 3 สินค้าอัตลักษณ์อุตสาหกรรม หัตถอุตสาหกรรม ผลิตภัณฑ์ชุมชนจากฐานทุนทางสังคมและวัฒนธรรม

ข. ยุทธศาสตร์การพัฒนาขององค์กรปกครองส่วนท้องถิ่นในเขตจังหวัด 1 ด้านโครงสร้างพื้นฐาน

1. ยุทธศาสตร์ด้านโครงสร้างพื้นฐาน

แผนงานอุตสาหกรรมและโยธา

			เป้าหมาย	งบประมาณ	ตัวชี้วัด	ผลที่คาดว่าจะ	หน่วยงาน
--	--	--	----------	----------	-----------	---------------	----------

ที่	โครงการ	วัตถุประสงค์	(ผลผลิตของโครงการ)	2561	2562	2563	2564	2565	(KPI)	จะได้รับ	รับผิดชอบหลัก
				(บาท)	(บาท)	(บาท)	(บาท)	(บาท)			
1	โครงการวางท่อระบายน้ำ หมู่ 1 บ้านสบแหง บริเวณหน้าบ้านนางบุญสม มะโนแสน	เพื่อป้องกันน้ำท่วม	ขนาดเส้นผ่าศูนย์กลาง 0.80 เมตร ยาว 5 เมตร พร้อมทำความสะอาดรางระบายน้ำเดิม ยาว 100 เมตร				100,000		ป้องกันน้ำท่วมขัง	ประชาชนปลอดภัยจากน้ำท่วม	กองช่าง
2	โครงการก่อสร้างถนนคสล รอบอ่างเก็บน้ำห้วยถ้ำ หมู่ 5	เพื่อให้ประชาชนสัญจรไปมาสะดวก	กว้าง 3 เมตร ยาว 300 เมตร พท. ไม่น้อยกว่า 2,700 ตรม.				500,000		ประชาชนมีความปลอดภัย	มีถนนในการสัญจรสะดวก	กองช่าง
3	โครงการวางท่อพร้อมขยายผิวถนนคอนกรีตเสริมเหล็ก หมู่ 5 เสริมสวยซ้อรัชดา-หลังไปรษณีย์ 2 ด้าน	เพื่อให้ประชาชนสัญจรไปมาสะดวก	กว้าง 4 เมตร ยาว 200 เมตร หนา 0.10 เมตร ขยายผิว 0.50-1.00 เมตร				250,000		ประชาชนมีความปลอดภัย	มีถนนในการสัญจรสะดวก	กองช่าง
4	โครงการปรับปรุงถนนแอสฟัลท์ติกคอนกรีต หมู่ 4 หน้าโรงเรียนดอนไชยเก่า	เพื่อให้ประชาชนสัญจรไปมาสะดวก	กว้าง 4-5 เมตร ยาว 125 เมตร พื้นที่ไม่น้อยกว่า 562ตรม				170,000		ประชาชนมีความปลอดภัย	มีถนนในการสัญจรสะดวก	กองช่าง

ที่	โครงการ	วัตถุประสงค์	เป้าหมาย (ผลผลิตของโครงการ)	งบประมาณ					ตัวชี้วัด (KPI)	ผลที่คาดว่าจะได้รับ	หน่วยงานรับผิดชอบหลัก
				2561	2562	2563	2564	2565			
				(บาท)	(บาท)	(บาท)	(บาท)	(บาท)			
5	โครงการปรับปรุงถนนลูกรัง	เพื่อให้ประชาชน	กว้าง 4 เมตร				300,000		ประชาชน	มีถนนใน	กองช่าง

	ห้วยโป่งกาง	สัญญาไปมาสะดวก	ยาว 1,000 เมตร หนา 0.30 เมตร						มีความปลอดภัย	การสัญจรสะดวก	
6	โครงการปรับปรุงถนนลูกรังทุ่งพัง หมู่ 4	เพื่อให้ประชาชนสัญญาไปมาสะดวก	กว้าง 3 เมตร ยาว 940 เมตร หนา 0.20 เมตร				150,000		ประชาชนมีความปลอดภัย	มีถนนในการสัญจรสะดวก	กองช่าง
7	โครงการปรับปรุงถนนแอสฟัลท์ติก ซอย 1-4 บริเวณโรงสีข้าว	เพื่อให้ประชาชนสัญญาไปมาสะดวก	กว้าง 4 เมตร ยาว 80 เมตร พื้นที่ไม่น้อยกว่า 1,430 ตรม.				500,000		ประชาชนมีความปลอดภัย	ถนนในการสัญจรสะดวก	กองช่าง
8	ก่อสร้างผนังกันตลิ่งพังแม่น้ำงาว หมู่ 1 บ้านสบแหง	เพื่อป้องกันน้ำท่วม	สูง 3 เมตร ยาว 68 เมตร				500,000		ป้องกันน้ำท่วมขัง	ประชาชนปลอดภัยจากน้ำท่วม	กองช่าง
9	โครงการก่อสร้างท่อลอดเหลี่ยมห้วยร่องอ้อ หมู่ 6 บ้านทุ่งโป	เพื่อป้องกันน้ำกัดเซาะ	กว้าง 4 เมตร ยาว 4.00 เมตร สูง 800 ตารางเมตร				350,000		ป้องกันน้ำท่วมขัง	ประชาชนปลอดภัยจากน้ำท่วม	กองช่าง
10	โครงการก่อสร้างถนนคอนกรีตเสริมเหล็ก หมู่ 4 ร่องแมว	เพื่อให้ประชาชนสัญญาไปมาสะดวก	ยาว 200 เมตร กว้าง 4 เมตร พื้นที่ไม่น้อยกว่า 800 ตรม.				450,000		ประชาชนมีความปลอดภัย	มีถนนในการสัญจรสะดวก	กองช่าง
11	โครงการก่อสร้างถนนคอนกรีตเสริมเหล็กทุ่งพัง หมู่ 4	เพื่อให้ประชาชนสัญญาไปมาสะดวก	ยาว 200 เมตร กว้าง 4 เมตร พื้นที่ไม่น้อยกว่า 800 ตรม.				450,000		ประชาชนมีความปลอดภัย	มีถนนในการสัญจรสะดวก	กองช่าง

ที่	โครงการ	วัตถุประสงค์	เป้าหมาย (ผลผลิตของ	งบประมาณ					ตัวชี้วัด (KPI)	ผลที่คาดว่าจะได้รับ	หน่วยงานรับผิดชอบหลัก
				2561	2562	2563	2564	2565			



			โครงการ)	(บาท)	(บาท)	(บาท)	(บาท)	(บาท)			
15	โครงการก่อสร้างท่อลอดเหลี่ยม ภายในเขตเทศบาลฯ ได้แก่ ท่อลอดเหลี่ยมห้วยร่องแมว ท่อลอดเหลี่ยมห้วยทุ่งโป้ ท่อลอดเหลี่ยมห้วยร่องอ้อ	เพื่อป้องกันน้ำท่วม และกัดเซาะ	กว้าง 4 เมตร ยาว 8 เมตร				400,000		ประชาชน มีความ ปลอดภัย	มีไหล่ทางใน การสัญจร ไปมาสะดวก	กองช่าง
16	โครงการก่อสร้างผนังกัน ตลิ่งเลียบบแม่น้ำาว หมู่ 1 บ้านสบแหง ต.หลวงเหนือ	เพื่อป้องกันตลิ่งพัง	ยาว 190 เมตร สูง 1.50-2.70 เมตร หนา 0.20 เมตร				1,300,000		ประชาชน มีความ ปลอดภัย	การระบาย น้ำมีความ สะดวก	กองช่าง
17	โครงการปรับปรุงถนน แอสฟัลท์ติก ซอย 5 เชื่อมสะพานปกคก หมู่ 2 บ้านศรีป่า	เพื่อให้ประชาชน สัญจรไปมาสะดวก	กว้างเฉลี่ย 3.80-10 เมตร ยาว 240 เมตร พื้นที่รวม 1,168 ตรม.				500,000		ประชาชน มีความ ปลอดภัย	มีถนนใน การสัญจร สะดวก	กองช่าง
18	โครงการวางท่อระบายน้ำ ข้างวัดศรีมุงเมือง หมู่ 5 บริเวณหน้าบ้านนางวรรณ เพชรคำ	เพื่อป้องกันน้ำท่วม ขัง	ท่อระบายน้ำเส้นผ่า ศูนย์กลาง 0.30 เมตร พร้อมขยายผิวจราจร กว้าง 1.00-2.00 เมตร พื้นที่ไม่น้อยกว่า 270 ตรม.				350,000		ประชาชน มีความ ปลอดภัย จากน้ำท่วม	การระบาย น้ำมีความ สะดวกรวด เร็วยิ่งขึ้น	กองช่าง
19	โครงการก่อสร้างท่อลอดเหลี่ยม ห้วยร่องอ้อ หมู่ 6 บ้านทุ่งโป้	เพื่อให้ประชาชน สัญจรไปมาสะดวก	กว้าง 4 เมตร ยาว 10 เมตร				500,000		ประชาชน มีน้ำใช้ใน ฤดูแล้ง	การระบายน้ำ สะดวก	กองช่าง

			เป้าหมาย	งบประมาณ				ตัวชี้วัด	ผลที่คาดว่าจะ	หน่วยงาน
--	--	--	----------	----------	--	--	--	-----------	---------------	----------

ที่	โครงการ	วัตถุประสงค์	(ผลผลิตของโครงการ)	2561	2562	2563	2564	2565	(KPI)	จะได้รับ	รับผิดชอบหลัก
				(บาท)	(บาท)	(บาท)	(บาท)	(บาท)			
20	โครงการก่อสร้างอาคารกีฬาและออกกำลังกายสวนสาธารณะหนองเต่า	เพื่อให้ประชาชนมีสถานที่ออกกำลังกาย	ตามแบบแปลนของเทศบาล				500,000		ประชาชนมีสถานที่ออกกำลังกาย	ประชาชนมีสุขภาพดี	กองช่าง
21	โครงการก่อสร้างถนนรอบ฼าปนสถานตำบลหลวงเหนือ หมู่ 5 บ้านใหม่	เพื่อให้ประชาชนสัญจรไปมาสะดวก	กว้าง 3 เมตร ยาว 420 เมตร พื้นที่ไม่น้อยกว่า 1,260 ม.				400,000		ประชาชนมีความปลอดภัย	มีถนนในการสัญจรสะดวก	กองช่าง
22	โครงการวางท่อระบายน้ำถนนมิ่งเมือง3 หมู่ 5	เพื่อป้องกันน้ำท่วม	เส้นผ่าศูนย์กลาง 0.40ม. จำนวน 8 ท่อน พร้อมเทถนนคอนกรีตเสริมเหล็ก คืบสภาพกว้าง 1 เมตร ยาว 4 เมตร				30,000		ประชาชนมีความปลอดภัย	การระบายน้ำมีความสะดวกรวดเร็ว	กองช่าง
23	โครงการก่อสร้างถนนคอนกรีตเสริมเหล็กรอบอ่างเก็บน้ำห้วยถ้ำ หมู่ 5	เพื่อปรับปรุงถนนกายรอบอ่างเก็บน้ำห้วยถ้ำ	กว้าง 3 เมตร ยาว 300 เมตร พื้นที่ไม่น้อยกว่า 850 ตรม.				500,000		ประชาชนได้ใช้ประโยชน์	ถนนสะดวกปลอดภัย	กองช่าง
24	โครงการปรับปรุงถนนลูกรังห้วยโป่งก่าง		กว้าง 4 เมตร ยาว 1,000 เมตร หนา 0.30 เมตร				300,000		ประชาชนได้ใช้ประโยชน์	ถนนสะดวกปลอดภัย	กองช่าง
25	ก่อสร้างรางระบายน้ำทุ่งโป้ บริเวณบ้านแม่หลวงศิริพร ตำบลเหมืองไส้ไก่	เพื่อป้องกันน้ำท่วม	รางระบายน้ำตามแบบเทศบาลฯ				250,000		รางระบายน้ำ	น้ำไม่ท่วมขัง	กองช่าง

ที่	โครงการ	วัตถุประสงค์	เป้าหมาย (ผลผลิตของ โครงการ)	งบประมาณ					ตัวชี้วัด (KPI)	ผลที่คาดว่าจะ ได้รับ	หน่วยงาน รับผิดชอบหลัก
				2561	2562	2563	2564	2565			
				(บาท)	(บาท)	(บาท)	(บาท)	(บาท)			
26	โครงการขยายผิวถนนซอย หลังไปรษณีย์พร้อมวางท่อ ระบายน้ำ หมู่ 5	เพื่อให้ประชาชน สัญจรไปมาสะดวก	กว้าง 0.50-0.60 เมตร ยาว 200 เมตร				200,000		ประชาชน ได้ใช้ ประโยชน์	ถนนสะดวก ปลอดภัย	กองช่าง

ยุทธศาสตร์ด้านโครงสร้างพื้นฐาน  
 แนวทางพัฒนาด้านสาธารณูปโภคและสาธารณูปการ  
 แผนงานอุตสาหกรรมและโยธา

ที่	โครงการ	วัตถุประสงค์	เป้าหมาย (ผลผลิตของ โครงการ)	งบประมาณ					ตัวชี้วัด (KPI)	ผลที่คาดว่าจะ ได้รับ	หน่วยงาน รับผิดชอบหลัก
				2561	2562	2563	2564	2565			
				(บาท)	(บาท)	(บาท)	(บาท)	(บาท)			
1	โครงการขุดลอกห้วยถ้ำ หมู่ 5 บ้านใหม่	เพื่อกักเก็บน้ำไว้ใช้ ในฤดูแล้ง	ยาว 1,000 เมตร กว้าง 10-28 เมตร ลึกเฉลี่ย 1.00-1.30 เมตร พท.ไม่น้อยกว่า 2,700 ตรม.				500,000		ประชาชน มีน้ำอุปโภค	มีถึงน้ำใน การอุปโภค บริโภค	กองช่าง
2	โครงการขุดลอกลำเหมือง ทุ่งพัง หมู่ 4	เพื่อกักเก็บน้ำไว้ใช้ ในฤดูแล้ง	ยาว 1,000 เมตร กว้าง 0.50-1.00 เมตร ลึก 0.30-0.50 เมตร				200,000		ประชาชน มีน้ำอุปโภค	มีถึงน้ำใน การอุปโภค บริโภค	กองช่าง
3	โครงการขุดลอกลำเหมือง ภายในเขตเทศบาล ได้แก่ ร่องแมว ,แม่แหง,ทุ่งพัง, ทุ่งอน,ทุ่งเหล่าใต้,ทุ่งโป้	เพื่อกักเก็บน้ำไว้ใช้ ในฤดูแล้ง	ยาว 1,000 เมตร กว้าง 0.50-1.00 เมตร ลึก 0.30-0.50 เมตร				200,000		ประชาชน มีน้ำอุปโภค	มีถึงน้ำใน การอุปโภค บริโภค	กองช่าง
4	ก่อสร้างฝายห้วยร่องอ้อ ข้างสวนนายเฉลิม กันทะมา	เพื่อกักเก็บน้ำไว้ใช้ใน ช่วงฤดูแล้ง	สันฝาย 8 เมตร สูง 2 เมตร ขุดลอก 100 เมตร				400,000		ประชาชน มีน้ำใช้ใน ฤดูแล้ง	ประชาชน มีน้ำใช้ใน การอุปโภค บริโภค	กองช่าง
5	โครงการก่อสร้างท่อลอดเหลี่ยม ห้วยถ้ำ หมู่ 5 บ้านใหม่	เพื่อป้องกันน้ำกัดเซาะ	กว้าง 4 เมตร ยาว 6 ม. สูง 2 เมตร				500,000		มีท่อลอด เหลี่ยม	มีท่อลอด เหลี่ยม	กองช่าง



## แผนงานอุตสาหกรรมและโยธา

ที่	โครงการ	วัตถุประสงค์	เป้าหมาย (ผลผลิตของ โครงการ)	งบประมาณ					ตัวชี้วัด (KPI)	ผลที่คาดว่าจะ ได้รับ	หน่วยงาน รับผิดชอบหลัก
				2561	2562	2563	2564	2565			
				(บาท)	(บาท)	(บาท)	(บาท)	(บาท)			
1	โครงการวางท่อระบายน้ำ ถนนมิ่งเมือง 3 หมู่ 5บ้านใหม่	เพื่อป้องกันน้ำท่วมขัง	เส้นผ่าศูนย์กลาง 0.40 เมตร จำนวน 8 ท่อน พร้อมเทถนนคอนกรีต เสริมเหล็กคั่นสภาพ กว้าง 1 เมตร ยาว 4 เมตร					30,000	ประชาชน มีความ ปลอดภัย จากน้ำท่วม	ประชาชน มีการบริการ สาธารณะ ที่มีคุณภาพ	กองช่าง
2	โครงการก่อสร้างถนน คสล เข้าพื้นที่การเกษตรหนองผำ หมู่ 5 บ้านใหม่	เพื่อให้ประชาชนสัญจร ไปมาสะดวก	ยาว 200 เมตร กว้าง 4 เมตร หนา 0.15 เมตร พื้นที่ไม่น้อยกว่า 800 ตรม.					500,000	ประชาชน มีความ ปลอดภัย ในการสัญจร	มีถนนในการ สัญจรสะดวก	กองช่าง
3	โครงการก่อสร้างถนนลูกรัง รต.สุจิตร์ กันทะวงศ์ หมู่ 6 บ้านทุ่งไ้	เพื่อให้ประชาชนสัญจร ไปมาสะดวก	ยาว 500 เมตร กว้าง 4 เมตร หนา 0.20 เมตร พื้นที่ไม่น้อยกว่า 1,500ตรม.					75,000	ประชาชน มีความ ปลอดภัย	มีถนนในการ สัญจรสะดวก	กองช่าง
4	โครงการก่อสร้างผนังกันน้ำ คอนกรีตเสริมเหล็ก หมู่ 6 บ้านนางบังอร โคตรราช	เพื่อป้องกันน้ำท่วมขัง	ยาว 350 เมตร สูง 2 เมตร หนา 0.20 เมตร					500,000	ประชาชน ปลอดภัย จากน้ำท่วม	ป้องกัน น้ำท่วมขัง	กองช่าง
5	ถนน คสล ทุ่งเหล่าไ้	เพื่อให้ประชาชนสัญจร ไปมาสะดวก	ยาว 300 เมตร กว้าง 3 เมตร					500,000	ประชาชน สัญจรไป	ถนนสัญจร ไปมาสะดวก	กองช่าง

		พื้นที่ไม่น้อยกว่า 900 ตรม							มาสะดวก			
ที่	โครงการ	วัตถุประสงค์	เป้าหมาย (ผลผลิตของ โครงการ)	งบประมาณ					ตัวชี้วัด (KPI)	ผลที่คาดว่าจะ ได้รับ	หน่วยงาน รับผิดชอบหลัก	
				2561	2562	2563	2564	2565				
				(บาท)	(บาท)	(บาท)	(บาท)	(บาท)				
6	เส้นทางจักรยาน-สาย 1154 บ้านดอนไชย-บ้านทุ่งโป้	เพื่อเป็นเส้นทาง ปั่นจักรยาน	ยาว 300 เมตร กว้าง 1.20 เมตร					200,000	ประชาชน มีเส้นทาง ในการออก กำลังกาย	ประชาชนมี ความปลอดภัย ภัยในการ ปั่นจักรยาน	กองช่าง	
7	ก่อสร้างผนังกันตลิ่ง หมู่ 3 บ้านเกาะ-บ้านคุ้ม	เพื่อป้องกันตลิ่งพัง	ยาว 100 เมตร สูง 3.50 เมตร					2,500,000	ประชาชน มีความ ปลอดภัย จากน้ำท่วม	ผนังกันตลิ่ง	กองช่าง	
8	โครงการปรับปรุงทางเท้า ถนนพหลโยธิน-ถนนวังซ้าย หมู่ 4 ทั้งสองฝั่ง	เพื่อให้ประชาชน สัญจรไปมาได้สะดวก ปลอดภัย	ตามแบบเทศบาลฯ					2,300,000	ประชาชน มีความ ปลอดภัย	มีถนนใน การสัญจร	กองช่าง	
9	โครงการก่อสร้างฝาร่องอ้อ หมู่ที่ 6 บ้านทุ่งโป้ (บริเวณบ้านนายปี)	เพื่อกักเก็บน้ำไว้ใช้ ในฤดูแล้ง	สันฝาย 8 เมตร สูง 2 เมตร ขุดลอก 100 เมตร					400,000	ประชาชน มีน้ำใช้ใน การเกษตร	มีฝายกักเก็บ น้ำไว้ใช้ใน ฤดูแล้ง	กองช่าง	
10	โครงการซ่อมแซมสนามเปตอง หน้าบ้านนางทัศนีย์ คุ้มฉาย	เพื่อซ่อมแซมสนาม เปตอง	กว้าง 2 เมตร ยาว 10 เมตร					50,000	ประชาชน มีสถานที่ ออกกำลังกาย	สนามกีฬา เปตอง	กองช่าง	
11	ปรับปรุงบ่อบำบัดน้ำเสีย	เพื่อเป็นแหล่งรวบรวม	ขุดลอกบ่อเดิม					50,000	ค่าบีโอดี	ช่วยรักษา	กองช่าง	

บริเวณตลาดสด	กำจัดน้ำเสียภายในชุมชน หมู่ที่ 3,4	ขุดลอกทางระบายน้ำ 50 เมตร							ในแหล่งน้ำเพิ่มขึ้น	สิ่งแวดล้อม
--------------	------------------------------------	---------------------------	--	--	--	--	--	--	---------------------	-------------

119

ที่	โครงการ	วัตถุประสงค์	เป้าหมาย (ผลผลิตของโครงการ)	งบประมาณ					ตัวชี้วัด (KPI)	ผลที่คาดว่าจะได้รับ	หน่วยงานรับผิดชอบหลัก
				2561	2562	2563	2564	2565			
				(บาท)	(บาท)	(บาท)	(บาท)	(บาท)			
12	ถนนคอนกรีตเสริมเหล็กพื้นที่การเกษตรทุ่งปางแจะ	เพื่อให้ประชาชนสัญจรไปมาสะดวก	ยาว 300 เมตร กว้าง 3 เมตร หนา 0.15 เมตร					450,000	ประชาชนมีความปลอดภัย	มีถนนในการสัญจรสะดวก	กองช่าง
13	ก่อสร้างตลาดค้าเหมืองที่นาของนายสมยศ หมู่ที่ 6	เพื่อให้ประชาชนมีน้ำใช้ในการเกษตร	ยาว 380 เมตร กว้าง 0.50 เมตร สูง 0.70 เมตร					400,000	มีน้ำใช้ในการเกษตร	ประชาชนมีน้ำใช้ในฤดูแล้ง	กองช่าง
14	โครงการปรับอาคารป้องกันบรรเทาสาธารณภัย	เพื่อปรับปรุงอาคารป้องกัน	จำนวน 1 โครงการตามแบบเทศบาลฯ					500,000	ประชาชนมีสถานที่	หลังคาตลาด	กองช่าง
15	โครงการปรับปรุงภูมิทัศน์หน้าบ้านนางเบญจา หมู่ 3	เพื่อปรับปรุงภูมิทัศน์เพิ่มความเขียวข่มในพื้นที่	กว้าง 5 เมตร ยาว 270 เมตร					600,000	พื้นที่สีเขียวเพิ่มขึ้น	ภูมิทัศน์ได้รับการปรับปรุง	กองช่าง
16	โครงการก่อสร้างถนนคอนกรีตเสริมเหล็ก ซอยเล็กหลังคาตลาดสดงาว	เพื่อให้ประชาชนสัญจรไปมาสะดวก	กว้าง 1.20 เมตร ยาว 80 เมตร หนา 0.10 เมตร					100,000	ประชาชนมีความปลอดภัย	มีถนนในการสัญจร	กองช่าง
17	โครงการก่อสร้าง/ปรับปรุง	เพื่อให้ประชาชน	ยาว 270 เมตร					1,000,000	ประชาชน	มีถนนใน	กองช่าง

ถนนวังซ้ายและจัดระเบียบ การจราจรถนนวังซ้าย	สัญญาณไปมาสะดวก	กว้าง 1.20 เมตร							มีความ ปลอดภัย ในการ สัญจร	การสัญจร สะดวก	
---	-----------------	-----------------	--	--	--	--	--	--	-------------------------------------	-------------------	--

120

ที่	โครงการ	วัตถุประสงค์	เป้าหมาย (ผลผลิตของ โครงการ)	งบประมาณ					ตัวชี้วัด (KPI)	ผลที่คาดว่าจะ ได้รับ	หน่วยงาน รับผิดชอบหลัก
				2561	2562	2563	2564	2565			
				(บาท)	(บาท)	(บาท)	(บาท)	(บาท)			
18	ปรับปรุงท่อระบายน้ำหน้า บ้านนางอุ้ม บุณรัตน์	เพื่อแก้ไขปัญหา น้ำท่วมขัง	ยาว 100 เมตร วางท่อระบายน้ำเส้นผ่า ศูนย์กลาง 0.60 เมตร					200,000	ลดปัญหา น้ำท่วมขัง	น้ำไม่ท่วมขัง	กองช่าง
19	โครงการเส้นทางจักรยาน ถนนสาย 1154 บ้านดอนไชย ถึงบ้านสบแหง	เพื่อเป็นเส้นทางปั่น จักรยาน	ยาว 300 เมตร กว้าง 1.20-2.00 เมตร					300,000	เส้นทาง จราจร	เส้นทาง จราจร	กองช่าง
20	โครงการซ่อมแซมถนนลูกรัง ทุ่งเหล่าใต้หัวนาอาจารย์ สมยศ ซอยหมวดจิต	เพื่อเกษตรกรรมสัญจร ไปมาสะดวก	ยาว 200 เมตร กว้าง 3 เมตร หนา 0.15 เมตร					100,000	ประชาชน มีความ ปลอดภัย	ถนนในการ สัญจร สะดวก	กองช่าง
21	ก่อสร้างท่อลอดเหล็ก ห้วยร่องแมว หมู่ที่ 4	เพื่อก่อสร้างท่อลอด เหล็ก	กว้าง 2 ช่อง ยาว 4 เมตร สูง 2 เมตร					400,000	ประชาชน ได้ประโยชน์	มีความสะดวก ปลอดภัย	กองช่าง
22	โครงการก่อสร้างวางท่อ ระบายน้ำคอนกรีตเสริมเหล็ก หมู่ 6 บ้านทุ่งโป้	เพื่อป้องกันน้ำท่วมขัง	วางท่อระบายน้ำ คสล. เส้นผ่าศูนย์กลาง 0.30 ม. ยาว 200 เมตร					300,000	ประชาชนมี ปลอดภัย จากน้ำท่วม	ท่อระบายน้ำ	กองช่าง
23	โครงการวางท่อระบายน้ำ	เพื่อให้ประชาชน	วางท่อระบายน้ำ 2 จุด					300,000	ประชาชนมี	วางท่อ	กองช่าง

เข้าฝายทุ่งโป หมู่ 6 พร้อมขยายถนนลูกรัง	สัญญาจราจรไปมาสะดวก	ยาว 610 เมตร กว้าง 0.40 เมตร เส้นผ่าศูนย์กลาง 0.40 เมตร							ปลอดภัย	ระบายน้ำ	
---	---------------------	---	--	--	--	--	--	--	---------	----------	--

ที่	โครงการ	วัตถุประสงค์	เป้าหมาย (ผลผลิตของ โครงการ)	งบประมาณ					ตัวชี้วัด (KPI)	ผลที่คาดว่าจะได้รับ	หน่วยงาน รับผิดชอบหลัก
				2561	2562	2563	2564	2565			
				(บาท)	(บาท)	(บาท)	(บาท)	(บาท)			
24	โครงการก่อสร้างถนนลูกรังเลียบริมร่องอ้อพร้อมสะพานข้าม(ที่นายประสงค์ เหล่าคำ)	เพื่อให้ประชาชนสัญจรไปมาสะดวก	กว้าง 3 เมตร ยาว 400 เมตร หนา 0.20 เมตร					300,000	ประชาชนมีความปลอดภัย	มีถนนในการสัญจรสะดวกปลอดภัย	กองช่าง
25	โครงการก่อสร้างถนนลูกรังทุ่งเหล่า บริเวณที่นายศรีมูลศรีแก้ว	เพื่อให้ประชาชนสัญจรไปมาสะดวก	กว้าง 3 เมตร ยาว 500 เมตร หนา 0.15 เมตร					300,000	ประชาชนมีความปลอดภัย	มีถนนในการสัญจรสะดวกปลอดภัย	กองช่าง
26	โครงการก่อสร้างถนน คสลสายหน้าสำนักสงฆ์อ่อนสวรรค์สันติสุข หมู่ 6	เพื่อให้ประชาชนสัญจรไปมาสะดวก	ยาว 200 เมตร กว้าง 3 เมตร หนา 0.15 เมตร					250,000	ประชาชนมีความปลอดภัย	มีถนนในการสัญจรสะดวกปลอดภัย	กองช่าง
27	โครงการก่อสร้างฝายน้ำล้นห้วยบง บริเวณที่นาของนางคำแพร ชมชื่น	เพื่อกักเก็บน้ำไว้ใช้ในการเกษตร	สันฝาย 6 เมตร สูง 1.50 เมตร ขุดลอก 100 เมตร					300,000	ประชาชนมีน้ำใช้ในการเกษตร	ฝายน้ำล้นทางการเกษตร	กองช่าง
28	โครงการก่อสร้างถนน คสลหน้าสำนักสงฆ์อ่อนสวรรค์สันติสุข-สายแม่ทาง หมู่ 6	เพื่อให้ประชาชนสัญจรไปมาสะดวก	กว้าง 4 เมตร ยาว 200 เมตร หนา 0.15 เมตร					440,000	ประชาชนมีความปลอดภัย	มีถนนในการสัญจรสะดวกปลอดภัย	กองช่าง

29	โครงการก่อสร้างถนน คสล หน้าสำนักสงฆ์อ่อนสวรรค์ สันติสุข-ฉาบสถาน หมู่ 6 บ้านทุ่งโป้	เพื่อให้ประชาชน สัญจรไปมาสะดวก	กว้าง 3 เมตร ยาว 100 เมตร หนา 0.15 เมตร						200,000	ประชาชน มีความ ปลอดภัย	มีถนนในการ สัญจรสะดวก ปลอดภัย	กองช่าง
----	---	-----------------------------------	---	--	--	--	--	--	---------	------------------------------	-------------------------------------	---------

122

ที่	โครงการ	วัตถุประสงค์	เป้าหมาย (ผลผลิตของ โครงการ)	งบประมาณ					ตัวชี้วัด (KPI)	ผลที่คาดว่าจะ ได้รับ	หน่วยงาน รับผิดชอบหลัก	
				2561	2562	2563	2564	2565				
				(บาท)	(บาท)	(บาท)	(บาท)	(บาท)				
30	โครงการขยายผิวจราจรพร้อม วางท่อระบายน้ำหน้าโรงเรียน ดอนไชยวิทยา(ฝั่งซ้าย)	เพื่อให้ประชาชน สัญจรไปมาสะดวก	ยาว 200 เมตร กว้าง 2 เมตร หนา 0.15 เมตร						200,000	ประชาชน มีความ ปลอดภัย	มีถนนสัญจร ไปมาสะดวก	กองช่าง
31	โครงการวางท่อระบายน้ำ หน้าบ้านนางประภาศรี ขวัญทอง	เพื่อป้องกันน้ำท่วมขัง	ยาว 20 เมตร ขนาดเส้นผ่าศูนย์กลาง 0.30 เมตร						100,000	ท่อระบาย น้ำ	ท่อระบาย น้ำ	กองช่าง
32	โครงการคลองส่งน้ำทุ่งอน	เพื่อให้ประชาชนมี น้ำใช้ในฤดูแล้ง	ยาว 1,000 เมตร กว้าง 4 เมตร สูง 1.50 เมตร						2,000,000	ประชาชน มีน้ำใช้ใน การเกษตร	คลองส่งน้ำ ในการเกษตร	กองช่าง
33	โครงการถมลานกีฬาประปา บ้านคุ้ม หมู่ 3	เพื่อเป็นสถานที่ใน การออกกำลังกาย	กว้าง 3 เมตร ยาว 30 เมตร						200,000	ประชาชน มีสถานที่ ออกกำลังกาย	ลานกีฬา ออกกำลังกาย	กองช่าง
34	พังกั้นลำห้วยแม่แหง หมู่ที่ 1 บริเวณที่นางแสงสว่าง สุตา	เพื่อป้องกันน้ำท่วมขัง	ยาว 40 เมตร สูง 3 เมตร						300,000	ประชาชน มีความ	การระบาย น้ำดีขึ้น	กองช่าง

									ปลอดภัย			
35	โครงการวางท่อระบายน้ำ หมู่ที่ 1 ทางไปฉาบป่นสถาน บ้านสบแหง	เพื่อป้องกันน้ำท่วมขัง ในชุมชน	ยาว 68 เมตร สูง 3 เมตร						500,000	ประชาชน มีความ ปลอดภัย	การระบาย น้ำมีความ สะดวก	กองช่าง
36	โครงการก่อสร้างอาคารเก็บ ของศูนย์ป้องกันและบรรเทา สาธารณภัย	เพื่อเก็บอุปกรณ์ในณ การดับเพลิง	กว้าง 4 เมตร ยาว 12 เมตร						300,000	ห้องเก็บ ของ	ห้องเก็บ ของ	กองช่าง

123

ที่	โครงการ	วัตถุประสงค์	เป้าหมาย (ผลผลิตของ โครงการ)	งบประมาณ					ตัวชี้วัด (KPI)	ผลที่คาดว่าจะ จะได้รับ	หน่วยงาน รับผิดชอบหลัก	
				2561	2562	2563	2564	2565				
				(บาท)	(บาท)	(บาท)	(บาท)	(บาท)				
37	โครงการปรับปรุงซ่อมแซม ประตุน้ำ ทุ่งพัง หมู่ 4	เพื่อป้องกันน้ำท่วมขัง	ซ่อมแซมประตุน้ำ						100,000	ปลอดภัย จากน้ำท่วม	ป้องกัน น้ำท่วมขัง	กองช่าง

ก. ยุทธศาสตร์จังหวัดที่ 4 สังคม คุณภาพชีวิต ความมั่นคง และทรัพยากรธรรมชาติและสิ่งแวดล้อม

ข. ยุทธศาสตร์การพัฒนาขององค์กรปกครองส่วนท้องถิ่นในเขตจังหวัด 2 ยุทธศาสตร์การอนุรักษ์ทรัพยากรธรรมชาติและสิ่งแวดล้อม

1. ยุทธศาสตร์การอนุรักษ์ทรัพยากรธรรมชาติและสิ่งแวดล้อม

แผนงานการเกษตร

ที่	โครงการ	วัตถุประสงค์	เป้าหมาย (ผลผลิตของ โครงการ)	งบประมาณ					ตัวชี้วัด (KPI)	ผลที่คาดว่าจะ ได้รับ	หน่วยงาน รับผิดชอบหลัก
				2561	2562	2563	2564	2565			
				(บาท)	(บาท)	(บาท)	(บาท)	(บาท)			
1	โครงการร่วมใจรักดีรักษ์พื้นที่สีเขียว(รักษน้ำ รักษป่า รักษาแผ่นดิน)	เพื่อส่งเสริมสนับสนุนการอนุรักษ์ธรรมชาติและสิ่งแวดล้อม	พื้นที่ป่าทดแทน	20,000	20,000	20,000	20,000	20,000	ดำเนินโครงการ	เพิ่มพื้นที่ป่า	สำนักปลัด
2	โครงการจัดกิจกรรมลดการเผา	เพื่อส่งเสริมสนับสนุนการอนุรักษ์ธรรมชาติและสิ่งแวดล้อม	พื้นที่ห้วยถ้ำ, หนองผ่า หนองบัว	20,000	20,000	20,000	20,000	20,000	ดำเนินโครงการ	เพิ่มพื้นที่ป่า	สำนักปลัด
3	โครงการป้องกันไฟป่าและหมอกควัน	เพื่อป้องกันและแก้ไขปัญหาไฟป่าและ		20,000	20,000	20,000	20,000	20,000	ดำเนินโครงการ	ช่วยป้องกันไฟป่าและ	สำนักปลัด



		หมอกควัน							ปีละ 1 ครั้ง	หมอกควัน	
4	โครงการสตรีจิตอาสาการศึกษา สิ่งแวดล้อม	เพื่อส่งเสริมสตรี ให้รักษาสิ่งแวดล้อม	กลุ่มสตรีภายในตำบล หลวงเหนือ			10,000	10,000	10,000	ดำเนิน โครงการ	เพิ่มพื้นที่ ป่า	สำนักปลัด
5	โครงการอนุรักษ์พันธุกรรม พืชตามพระราชดำริพระ ชนิษฐาธิราชเจ้า กรมสมเด็จพระ เทพรัตนราชสุดาฯ สยามบรมราชกุมารี	เพื่ออนุรักษ์พันธุ์พืช หายากในเขตพื้นที่	พันธุ์พืชหายาก			50,000	50,000	50,000	อนุรักษ์ พันธุ์พืช หายาก	พันธุ์พืชหา ยากได้รับ การรักษาไว้	สำนักปลัด สาธารณสุข

125

ก. ยุทธศาสตร์จังหวัดที่ 4 สังคม คุณภาพชีวิต ความมั่นคง และทรัพยากรธรรมชาติและสิ่งแวดล้อม

ข. ยุทธศาสตร์การพัฒนาขององค์กรปกครองส่วนท้องถิ่นในเขตจังหวัด 2 ยุทธศาสตร์การอนุรักษ์ทรัพยากรธรรมชาติและสิ่งแวดล้อม

1. ยุทธศาสตร์การอนุรักษ์ทรัพยากรธรรมชาติและสิ่งแวดล้อม

แผนงานเคหะและชุมชน

ที่	โครงการ	วัตถุประสงค์	เป้าหมาย (ผลผลิตของ โครงการ)	งบประมาณ					ตัวชี้วัด (KPI)	ผลที่คาดว่าจะ ได้รับ	หน่วยงาน รับผิดชอบหลัก
				2561	2562	2563	2564	2565			
				(บาท)	(บาท)	(บาท)	(บาท)	(บาท)			
1	โครงการปรับปรุงภูมิทัศน์ สวนสาธารณะหนองเต่า	เพื่อปรับปรุงเป็น สถานที่พักผ่อน หย่อนใจของตำบล หลวงเหนือ	1 โครงการ			2,000,000			สวน สาธารณะ ได้รับการ ปรับปรุง	ตำบล หลวงเหนือ มีสถานที่ พักผ่อน หย่อนใจ	กองช่าง
2	โครงการปรับปรุงภูมิทัศน์	1. เพื่อปรับปรุง	ตามแบบแปลนเทศบาลฯ		200,000	200,000			โครงการ	โครงการ	สำนักปลัด

	เฉลิมพระเกียรติ รัชกาลที่10	ซุ้มเฉลิมพระเกียรติ รัชกาลที่ 10 2. เพื่อปรับปรุง ภูมิทัศน์สวนสาธารณะ บริเวณเชิงสะพาน							บรรลุ วัตถุประสงค์	ได้รับการ สนับสนุน	
3	โครงการจัดทำสวนสาธารณะ เฉลิมพระเกียรติ รัชกาลที่10	เพื่อเฉลิมพระเกียรติ พระบาทสมเด็จพระเจ้าอยู่หัวมหา วชิราลงกรณ์ บดินทรเทพยวรางกูร	พัฒนาคุณภาพชีวิต และคุณภาพชีวิต ประชาชน			200,000	200,000		สิ่งแวดล้อม ได้รับการ พัฒนา	เกิดการ พัฒนา สิ่งแวดล้อม	กองช่าง

126

ก. ยุทธศาสตร์จังหวัดที่ 4 สังคม คุณภาพชีวิต ความมั่นคง และทรัพยากรธรรมชาติและสิ่งแวดล้อม

ข. ยุทธศาสตร์การพัฒนาขององค์กรปกครองส่วนท้องถิ่นในเขตจังหวัด 2 ยุทธศาสตร์การอนุรักษ์ทรัพยากรธรรมชาติและสิ่งแวดล้อม

1. ยุทธศาสตร์การอนุรักษ์ทรัพยากรธรรมชาติและสิ่งแวดล้อม

แนวทางการพัฒนา การสร้างจิตสำนึกและความตระหนักของประชาชนในการจัดการทรัพยากรธรรมชาติและสิ่งแวดล้อม

แผนงานสาธารณสุข

ที่	โครงการ	วัตถุประสงค์	เป้าหมาย (ผลผลิตของ โครงการ)	งบประมาณ					ตัวชี้วัด (KPI)	ผลที่คาดว่าจะ ได้รับ	หน่วยงาน รับผิดชอบหลัก
				2561	2562	2563	2564	2565			
				(บาท)	(บาท)	(บาท)	(บาท)	(บาท)			
1	โครงการหรือกิจกรรมที่ เกี่ยวกับการบริหารจัดการ ขยะ	เพื่อส่งเสริมการคัด แยกขยะที่ต้นทาง การรณรงค์การบริหาร จัดการขยะที่เป็นมิตร ต่อสิ่งแวดล้อม	การคัดแยกขยะ หมู่ที่ 1-6	50,000	50,000	50,000	50,000	50,000	การจัด การขยะ เป็นศูนย์	ช่วยชะลอ วิกฤตการณ์ ทางธรรม ชาติของ โลก	สาธารณสุข

		และการดำเนินการ อื่นที่เกี่ยวข้องกับ บริหารจัดการขยะ									
2	โครงการจัดหาสถานที่ ก่อสร้างเตาเผาขยะและ จัดหาสถานที่ทิ้งขยะ	เพื่อจัดหาสถานที่ ทิ้งขยะแห่งใหม่	หมู่ที่ 1-6	50,000	50,000	100,000	150,000	200,000	สถานที่ ทิ้งขยะ	สถานที่ ก่อสร้าง เตาเผา	สาธารณสุข
3	โครงการคัดแยกขยะในชุมชน	เพื่อคัดแยกขยะใน ชุมชน	พื้นที่ตำบลหลวงเหนือ	20,000	20,000	20,000	20,000	20,000	โครงการ บรรลุ วัตถุประสงค์	ปัญหาขยะ ในเขตพื้นที่ ปริมาณลด	สาธารณสุข
4	โครงการส่งเสริมกิจกรรม อนุรักษ์ทรัพยากรธรรมชาติ	เพื่ออนุรักษ์ทรัพยากร ธรรมชาติ	ผู้ร่วมโครงการ 50 คน			40,000			ผู้ร่วมอบรม มีความรู้	ชุมชนหวง แห่นป่าไม้	สาธารณสุข

127

แนวทางอนุรักษ์ การฟื้นฟู การเฝ้าระวังและการป้องกัน/การรักษาทรัพยากรธรรมชาติและสิ่งแวดล้อม

แผนงานการเกษตร

ที่	โครงการ	วัตถุประสงค์	เป้าหมาย (ผลผลิตของ โครงการ)	งบประมาณ					ตัวชี้วัด (KPI)	ผลที่คาดว่าจะ ได้รับ	หน่วยงาน รับผิดชอบหลัก
				2561	2562	2563	2564	2565			
				(บาท)	(บาท)	(บาท)	(บาท)	(บาท)			
	โครงการแก้ไขปัญหาราคา ผลผลิตทางการเกษตรตกต่ำ ของ อปท.	เพื่อช่วยเหลือ เกษตรกรในเขตพื้นที่	เกษตรกรที่ได้รับความ เดือดร้อน	2,000	2,000	2,000	2,000	2,000	เกษตรกร	เกษตรกร ได้รับความ ช่วยเหลือ	สำนักปลัด
2	โครงการอบรมให้ความรู้ ด้านการเกษตรแก่ประชาชน	เพื่ออบรมให้ความรู้ แก่เกษตรกรในพื้นที่	เกษตรกรในเขตตำบล หลวงเหนือ		20,000				เกษตรกร	เกษตรกร ได้รับความ ช่วยเหลือ	สำนักปลัด
3	โครงการท้องถิ่นอาสาปลูก	เพื่อส่งเสริมกิจกรรม	อาสาสมัครปลูกป่า	10,000	10,000	10,000	10,000	10,000	พื้นที่	เพิ่มพื้นที่	สำนักปลัด

	ป่าเฉลิมพระเกียรติ "ท้องถิ่น สร้างป่า รักชน้ำ"	อาสาสมัครปลูกป่า								ป่าเพิ่มขึ้น	ป่าในพื้นที่	
4	โครงการรณรงค์ลดการเผา และแก้ไขปัญหาไฟป่าและ หมอกควัน	เพื่อเป็นค่าใช้จ่ายใน การลดการเผา	จำนวน 1 โครงการ	20,000	30,000	20,000	20,000	20,000	ลดการเผา	ลดการเผา	สำนักปลัด	
5	โครงการอนุรักษ์พันธุกรรม พืชอันเนื่องมาจากพระราช ดำริสมเด็จพระกนิษฐาธิราช เจ้า กรมสมเด็จพระเทพรัตน สุตาฯ สยามบรมราชกุมารี (อพ.สธ)	เพื่อดำเนินกิจกรรม ตามพระราชดำริ	จำนวน 1 โครงการ			50,000	50,000	50,000	ดำเนินการ ตามโครง การ	พันธุกรรม พืชได้รับการ อนุรักษ์	สาธารณสุข	

- ก. ยุทธศาสตร์จังหวัดที่ 4 สังคม คุณภาพชีวิต ความมั่นคง และทรัพยากรธรรมชาติและสิ่งแวดล้อม  
 ยุทธศาสตร์การพัฒนาของ อปท ในเขตจังหวัดที่ 3 การพัฒนาสังคม/ชุมชน และการรักษาความสงบเรียบร้อย  
 3. ยุทธศาสตร์การพัฒนาสังคม/ชุมชน และการรักษาความสงบเรียบร้อย  
 แผนงานเสริมสร้างความเข้มแข็งของชุมชน

ที่	โครงการ	วัตถุประสงค์	เป้าหมาย (ผลผลิตของ โครงการ)	งบประมาณ					ตัวชี้วัด (KPI)	ผลที่คาดว่าจะ ได้รับ	หน่วยงาน รับผิดชอบหลัก
				2561	2562	2563	2564	2565			
				(บาท)	(บาท)	(บาท)	(บาท)	(บาท)			
1	โครงการป้องกันและแก้ไข ปัญหายาเสพติด	เพื่อจัดกิจกรรม ป้องกันและแก้ไข ปัญหายาเสพติด	หมู่ที่ 1-6	10,000	10,000	20,000	20,000	20,000	ปัญหาด้าน ยาเสพติด ลดลง	ประชาชนมี คุณภาพชีวิต ที่ดี	กองช่าง
2	โครงการบำบัดทุกข์บำรุงสุข	เพื่อสนับสนุนส่งเสริม	หมู่ที่ 1-6	10,000	10,000	10,000	10,000	10,000	กลุ่มเป้า	เด็กที่ได้รับ	กองช่าง

	ABC	สวัสดิการพัฒนา คุณภาพชีวิต							หมายได้รับ การช่วยเหลือ	ผลกระทบ จากโรค	
3	โครงการส่งเสริมและสนับสนุน การสร้างความปลอดภัยและ สมานฉันท์ระดับท้องถิ่น	เพื่อสร้างองค์ความรู้ การดำเนินกิจการ อันเป็นการพิทักษ์ รักษาไว้ซึ่งชาติศาสนา พระมหากษัตริย์	ข้าราชการ กำนันผู้ใหญ่ บ้าน ผู้นำชุมชนและ ประชาชนทั่วไป	10,000	10,000	10,000	10,000	10,000	สร้างความ ปลอดภัย สมานฉันท์	ประชาชนมี ความปลอดภัย	สำนักปลัด
4	โครงการปิดทองหลังพระ	เพื่อพัฒนาด้านสังคม และส่งเสริมคุณภาพ ชีวิต	บ้าน วัด โรงเรียน	30,000	10,000				โครงการ บรรลุ เป้าหมาย	ประชาชน อยู่ดีกินดี	สำนักปลัด
5	โครงการจัดเก็บข้อมูลพื้นฐาน ในการจัดทำแผนพัฒนา	เพื่อเป็นค่าใช้จ่ายใน การจัดทำข้อมูลพื้น- ฐาน	หมู่ 1-6	30,000	30,000				โครงการ บรรลุ เป้าหมาย	ประชาชน อยู่ดีกินดี	สำนักปลัด

129

แนวทางการพัฒนา การส่งเสริมความเข้มแข็งของชุมชน แผนงานเสริมสร้างความเข้มแข็งของชุมชน

ที่	โครงการ	วัตถุประสงค์	เป้าหมาย (ผลผลิตของ โครงการ)	งบประมาณ					ตัวชี้วัด (KPI)	ผลที่คาดว่าจะ ได้รับ	หน่วยงาน รับผิดชอบหลัก
				2561	2562	2563	2564	2565			
				(บาท)	(บาท)	(บาท)	(บาท)	(บาท)			
6	ค่าใช้จ่ายโครงการทำแผน ซักซ้อมและบรรเทาสาธารณ ภัยระดับอำเภอ	เพื่อเพิ่มประสิทธิภาพ ในการป้องกัน สาธารณภัยและ อุบัติเหตุที่เกิดขึ้น	ตัวแทนผู้เข้าอบรม อปท.	30,000					ลดการสูญ เสียและ การบาดเจ็บ	การป้องกัน ภัยมีประ สิทธิภาพ	สำนักปลัด
7	โครงการพัฒนาเด็กและ เยาวชนตำบลหลวงเหนือ	เพื่อพัฒนาเด็กและ เยาวชนตำบลหลวง-	เด็กและเยาวชนตำบล หลวงเหนือ	10,000	10,000	20,000	20,000	20,000	โครงการ บรรลุ	เด็กและเยาว ได้รับการ	ฝ่ายศึกษา



1	โครงการ"สร้างความรู้สร้างภูมิคุ้มกัน สร้างเครือข่ายลดปัญหาการกระทำผิดของเด็กและเยาวชน	เพื่อลดปัญหาการกระทำผิดของเด็กและเยาวชน	เด็กและเยาวชน ตำบลหลวงเหนือ	10,000	10,000	10,000	10,000	10,000	เด็กได้รับการส่งเสริมกิจกรรม	ลดการกระทำผิดในเด็ก	ฝ่ายศึกษา
2	โครงการจัดกิจกรรมด้านการพัฒนาสตรีและครอบครัว	เพื่อส่งเสริมภาวะความเป็นผู้นำ	กลุ่มสตรีตำบลหลวงเหนือ	20,000	20,000	20,000	20,000	20,000	สตรีได้รับการพัฒนา	สตรีได้รับการพัฒนา	สำนักปลัด
3	โครงการจัดกิจกรรมผู้สูงอายุตำบลหลวงเหนือ	เพื่อส่งเสริมกิจกรรมผู้สูงอายุ	กลุ่มผู้สูงอายุภายในตำบล	20,000	20,000	20,000	20,000	20,000	ผู้สูงอายุ	ผู้สูงอายุได้รับการพัฒนา	สำนักปลัด
4	โครงการจัดกิจกรรมสงเคราะห์ผู้ด้อยโอกาส ผู้พิการ ผู้ป่วยเอตส์	เพื่อส่งเสริมกิจกรรมผู้ด้อยโอกาส	หมู่ที่ 1-6	20,000	20,000	20,000	20,000	20,000	โครงการบรรลุมูลค่าประสง	สร้างหลักประกันรายได้	สำนักปลัด
5	โครงการช่วยเหลือผู้ด้อยโอกาสผู้ยากไร้ภายในตำบล	เพื่อเสริมสร้างสวัสดิการคนพิการ	หมู่ที่ 1-6	20,000	20,000	20,000	20,000	20,000	คนพิการ	คนพิการเขตพื้นที่	สำนักปลัด

131

ที่	โครงการ	วัตถุประสงค์	เป้าหมาย (ผลผลิตของโครงการ)	งบประมาณ					ตัวชี้วัด (KPI)	ผลที่คาดว่าจะได้รับ	หน่วยงานรับผิดชอบหลัก
				2561	2562	2563	2564	2565			
				(บาท)	(บาท)	(บาท)	(บาท)	(บาท)			
6	โครงการช่วยเหลือประชาชนตามอำนาจหน้าที่ขององค์กรปกครองส่วนท้องถิ่น	เพื่อช่วยเหลือประชาชนที่ประสบปัญหาความเดือดร้อน	ประชาชนภายในเขตเทศบาล		33,590	50,000	50,000	20,000	ผู้ประสบปัญหาได้รับการช่วยเหลือ	ประชาชนมีความเป็นอยู่ที่ดีขึ้น	สำนักปลัด
7	โครงการประชุมประชาคม	เพื่อเป็นค่าใช้จ่ายใน	จำนวน 1 โครงการ		5,000	10,000	10,000	10,000	ผู้เข้าร่วม	ผู้เข้าร่วม	สำนักปลัด





1	สมทบกองทุนสวัสดิการสังคม ตำบลหลวงเหนือ	เพื่อสมทบงบประมาณ แก่กองทุนฯ	กองทุนฯ	20,000	20,000	20,000	20,000	20,000	กองทุนฯ มีงบประมาณ	กองทุนฯ สามารถ ดำเนินงาน	สำนักปลัด
2	โครงการสร้างหลักประกัน ด้านรายได้แก่ผู้สูงอายุ	เพื่อสร้างหลักประกัน ด้านรายได้แก่ผู้สูงอายุ	ผู้สูงอายุภายในเขต เทศบาล	7,000,000	7,000,000	7,000,000	7,000,000	7,000,000	ผู้สูงอายุที่ ยื่นขอรับ เบี้ยยังชีพ	สร้างหลัก ประกันรายได้ แก่ผู้สูงอายุ	สำนักปลัด
3	โครงการสร้างหลักประกัน แก่ผู้พิการแลทุพพลภาพ	เพื่อเสริมสร้างสวัสดิ การทางสังคมให้แก่ คนพิการ	ผู้พิการภายในเขต เทศบาล	1,680,000	1,680,000	1,680,000	1,680,000	1,680,000	คนพิการ ที่ยื่นขอรับ เบี้ยยังชีพ	สร้างหลัก ประกันรายได้ แก่ผู้พิการ	สำนักปลัด
4	โครงการสร้างหลักประกัน เบี้ยยังชีพผู้ป่วยเอดส์	เพื่อเสริมสร้างสวัสดิ การทางสังคมให้แก่ ผู้ป่วยเอดส์	ผู้ป่วยเอดส์ภายใน เขตเทศบาลฯ	66,000	66,000	66,000	66,000	66,000	ผู้ป่วยเอดส์ ที่ยื่นขอรับ เบี้ยยังชีพ	เสริมสร้าง หลักประกัน ผู้ป่วยเอดส์	สำนักปลัด
5	เงินสมทบกองทุนหลักประกัน สุขภาพ (สปสช. ทต.หลวง- เหนือ)	เพื่อสนับสนุนโครงการ กิจกรรมกองทุนหลัก ประกันสุขภาพทต.	กองทุนหลักประกัน สุขภาพ	120,000	120,000	120,000	120,000	120,000	สำนักงาน สปสช.	สปสช. ต.หลวงเหนือ	สำนักปลัด

ก. ยุทธศาสตร์จังหวัดที่ 4 สังคม คุณภาพชีวิต ความมั่นคง และทรัพยากรธรรมชาติและสิ่งแวดล้อม  
ยุทธศาสตร์การพัฒนาของ อปท.ในเขตจังหวัดที่ 3 การพัฒนาสังคม/ชุมชน และการรักษาความสงบเรียบร้อย  
ยุทธศาสตร์การพัฒนาสังคม/ชุมชน และการรักษาความสงบเรียบร้อย  
แผนงานการศึกษา

ที่	โครงการ	วัตถุประสงค์	เป้าหมาย (ผลผลิตของ	งบประมาณ					ตัวชี้วัด (KPI)	ผลที่คาดว่าจะ ได้รับ	หน่วยงาน รับผิดชอบหลัก
				2561	2562	2563	2564	2565			

			โครงการ)	(บาท)	(บาท)	(บาท)	(บาท)	(บาท)			
1	โครงการสนับสนุนอาหารเสริมนมในโรงเรียนและศูนย์พัฒนาเด็กเล็กในพื้นที่	เพื่อตอบสนองนโยบายของรัฐบาลและส่งเสริมโภชนาการที่ดี	เด็กเล็กในศูนย์พัฒนาเด็กเล็ก	1,500,000	1,500,000	1,600,000	1,700,000	1,700,000	นักเรียนเป้าหมายได้รับอาหารที่ดีเสริมนมที่มีคุณภาพไม่เน่าเสีย	เด็กนักเรียนมีโภชนาการที่ดี	ฝ่ายศึกษา
2	สนับสนุนอาหารกลางวันเด็กนักเรียนในโรงเรียน สพฐ และศูนย์พัฒนาเด็กเล็ก	เพื่อตอบสนองนโยบายของรัฐบาลและส่งเสริมโภชนาการ	เด็กนักเรียนโรงเรียน สพฐ และเด็กเล็ก	2,900,000	2,000,000	3,500,000	3,600,000	3,700,000	นักเรียนเป้าหมายได้รับประทานอาหารกลางวันที่มีคุณภาพ	เด็กนักเรียนมีโภชนาการที่ดี	ฝ่ายศึกษา
3	โครงการสนับสนุนค่าใช้จ่ายการบริหารสถานศึกษา	เพื่อพัฒนาเด็กเล็กในศูนย์พัฒนาเด็กเล็ก	เด็กเล็กในศูนย์พัฒนาเด็กเล็ก	40,000	200,980	250,000	250,000	250,000	นักเรียนมีคุณภาพ	นักเรียนได้รับการพัฒนา	ฝ่ายศึกษา

134

## แผนงานการศึกษา

ที่	โครงการ	วัตถุประสงค์	เป้าหมาย (ผลผลิตของ โครงการ)	งบประมาณ					ตัวชี้วัด (KPI)	ผลที่คาดว่าจะ ได้รับ	หน่วยงาน รับผิดชอบหลัก
				2561	2562	2563	2564	2565			
				(บาท)	(บาท)	(บาท)	(บาท)	(บาท)			
4	ค่าใช้จ่ายในการจัดงานราช	เพื่อเป็นค่าใช้จ่ายใน	งานรัฐพิธีได้รับการส่ง-	100,000	100,000	100,000	100,000	100,000	งานรัฐพิธี	งานรัฐพิธี	ฝ่ายศึกษา



1	โครงการจัดงานวันสงกรานต์	เพื่อจ่ายเป็นค่าใช้จ่ายในการจัดงานประเพณีสงกรานต์	ผู้ร่วมงานกิจกรรมในวันสงกรานต์	350,000	400,000	400,000	400,000	400,000	ร้อยละ 2 ผู้ร่วมงาน	ประเพณีได้ รับการ ส่งเสริม	ฝ่ายศึกษา
2	โครงการจัดงานวันลอยกระทง	เพื่อจ่ายเป็นค่าใช้จ่ายจัดกิจกรรมวันลอยกระทง	ผู้ร่วมงานกิจกรรมในวันลอยกระทง	450,000	450,000	450,000	450,000	450,000	ร้อยละ 2 ผู้ร่วมงาน	ประเพณีได้ รับการ ส่งเสริม	ฝ่ายศึกษา
3	โครงการประเพณีตักบาตรเทโวโรหณะ	เพื่อส่งเสริมประเพณีตักบาตรเทโวโรหณะ	ผู้ร่วมงานกิจกรรม	5,000	5,000	5,000	5,000	5,000	ร้อยละ 2 ผู้ร่วมงาน	ประเพณีได้ รับการ ส่งเสริม	ฝ่ายศึกษา
4	โครงการประเพณีทำบุญตักบาตร ส่งท้ายปีเก่าต้อนรับปีใหม่	เพื่อส่งเสริมประเพณีการทำบุญต้อนรับปีใหม่	ผู้ร่วมงานทำบุญ	10,000	10,000	10,000	10,000	10,000	ร้อยละ 2 ผู้ร่วมงาน	ประเพณีได้ รับการ ส่งเสริม	ฝ่ายศึกษา
5	โครงการประเพณีวัฒนธรรมต่างๆ	เพื่อส่งเสริมประเพณีวัฒนธรรมภายในตำบล	ผู้ร่วมงานทำบุญ	25,000	25,000	25,000	25,000	25,000	ร้อยละ 2 ผู้ร่วมงาน	ประเพณีได้ รับการ ส่งเสริม	ฝ่ายศึกษา
6	โครงการประเพณีสลากภัตต์	เพื่อส่งเสริมประเพณีสลากภัตต์ภายในตำบล	ผู้ร่วมงานทำบุญ	30,000	30,000	30,000	30,000	30,000	ร้อยละ 2 ผู้ร่วมงาน	ประเพณีได้ รับการ ส่งเสริม	ฝ่ายศึกษา
7	โครงการประเพณีสักการะเจ้าพ่อแก้วจาว	เพื่อส่งเสริมประเพณีสักการะสิ่งศักดิ์สิทธิ์ภายในตำบล	ผู้ร่วมงานกิจกรรมในสักการะเจ้าพ่อแก้วจาว	5,000	5,000	5,000	5,000	5,000	ร้อยละ 2 ผู้ร่วมงาน	ประเพณีได้ รับการ ส่งเสริม	ฝ่ายศึกษา

## แผนงานการศาสนา วัฒนธรรมและนันทนาการ

ที่	โครงการ	วัตถุประสงค์	เป้าหมาย (ผลผลิตของ	งบประมาณ					ตัวชี้วัด (KPI)	ผลที่คาดว่าจะได้รับ	หน่วยงาน รับผิดชอบหลัก
				2561	2562	2563	2564	2565			

			โครงการ)	(บาท)	(บาท)	(บาท)	(บาท)	(บาท)			
8	โครงการประเพณีสักการะเจ้าพ่อขอมือเหล็ก	เพื่อส่งเสริมประเพณีสักการะสิ่งศักดิ์สิทธิ์ภายในตำบล	ผู้ร่วมงานทำบุญ	5,000	5,000	5,000	5,000	5,000	ร้อยละ 2 ผู้ร่วมงาน	ประเพณีได้ รับการ ส่งเสริม	ฝ่ายศึกษา
9	โครงการประเพณีสักการะเจ้าพ่อองค์คำ	เพื่อส่งเสริมประเพณีสักการะสิ่งศักดิ์สิทธิ์ภายในตำบล	ผู้ร่วมงานประเพณี	5,000	5,000	5,000	5,000	5,000	ร้อยละ 2 ผู้ร่วมงาน	ประเพณีได้ รับการ ส่งเสริม	ฝ่ายศึกษา
10	โครงการประเพณีแห่เทียนพรรษา	เพื่อส่งเสริมประเพณีแห่เทียนพรรษา	ผู้ร่วมงานประเพณีแห่เทียนพรรษา	15,000	15,000	15,000	15,000	15,000	ร้อยละ 2 ผู้ร่วมงาน	ประเพณีได้ รับการ ส่งเสริม	ฝ่ายศึกษา
11	โครงการพิธีบูชาหอกลองง้าวเงินอภิญญาภิรมย์	เพื่อส่งเสริมประเพณีสักการะสิ่งศักดิ์สิทธิ์ภายในตำบล	ผู้เข้าร่วมพิธีบูชาหอกลอง	10,000	10,000	10,000	10,000	10,000	ร้อยละ 2 ผู้ร่วมงาน	ประเพณีได้ รับการ ส่งเสริม	ฝ่ายศึกษา
12	โครงการสืบชะตาเมือง	เพื่อส่งเสริมประเพณีสืบดวงชะตาเมือง	ผู้เข้าร่วมกิจกรรมสืบชะตาเมือง	25,000	25,000	25,000	25,000	25,000	ร้อยละ 2 ผู้ร่วมงาน	ประเพณีได้ รับการ ส่งเสริม	ฝ่ายศึกษา
13	โครงการตานก่วยสลากขอฝนห้วยแม่แหง	เพื่อส่งเสริมประเพณีสักการะสิ่งศักดิ์สิทธิ์ภายในตำบล	ผู้ร่วมกิจกรรมทำบุญขอฝน			5,000	5,000	5,000	ร้อยละ 2 ผู้ร่วมงาน	ประเพณีได้ รับการ ส่งเสริม	ฝ่ายศึกษา
14	โครงการประเพณีสักการะเจ้าพ่อพญาแก้ว	เพื่อส่งเสริมประเพณีสักการะสิ่งศักดิ์สิทธิ์ภายในตำบล	ผู้ร่วมกิจกรรมสักการะเจ้าพ่อพญาแก้ว	5,000	5,000	5,000	5,000	5,000	ร้อยละ 2 ผู้ร่วมงาน	ประเพณีได้ รับการ ส่งเสริม	ฝ่ายศึกษา
ที่	โครงการ	วัตถุประสงค์	เป้าหมาย (ผลผลิตของ	งบประมาณ					ตัวชี้วัด (KPI)	ผลที่คาดว่าจะได้รับ	หน่วยงานรับผิดชอบหลัก
				2561	2562	2563	2564	2565			

			โครงการ)	(บาท)	(บาท)	(บาท)	(บาท)	(บาท)			
15	อุดหนุนกิจการที่เป็นประโยชน์ 1. อุดหนุนโครงการคัดเลือกตัวแทนสภาวัฒนธรรมอำเภอองาว เข้าร่วมแข่งขันตีกองปูจา	เพื่อสนับสนุนการแข่งขันตีกองปูจา ระดับอำเภอ	ตัวแทนการแข่งขัน ตีกองปูจา	10,000	10,000	10,000	10,000	10,000	กิจกรรม ได้รับการ ส่งเสริม	ส่งเสริม การแข่งขัน ระดับอำเภอ	ฝ่ายศึกษา
16	อุดหนุนสภาวัฒนธรรมอำเภอ องาว โครงการสร้างพระธาตุ วัดศรีมุงเมือง	เพื่ออนุรักษ์วัฒนธรรม ประเพณีท้องถิ่น	สภาวัฒนธรรมอำเภอองาว	100,000	100,000	100,000	100,000	100,000	ประเพณี ได้รับการ ส่งเสริม	อนุรักษ์ ประเพณี ท้องถิ่น	ฝ่ายศึกษา

แผนงานการศาสนา วัฒนธรรมและนันทนาการ

ที่	โครงการ	วัตถุประสงค์	เป้าหมาย (ผลผลิตของ โครงการ)	งบประมาณ					ตัวชี้วัด (KPI)	ผลที่คาดว่าจะ ได้รับ	หน่วยงาน รับผิดชอบหลัก
				2561	2562	2563	2564	2565			
				(บาท)	(บาท)	(บาท)	(บาท)	(บาท)			
1	โครงการเดิน-วิ่ง จ้าวเงินมินิ มาราธอนต่อต้านยาเสพติด	เพื่อส่งเสริมสุขภาพ อนามัยของประชาชน ในเขตพื้นที่	ประชาชนทั่วไปในเขต พื้นที่ใกล้เคียง		150,000	150,000	150,000	150,000	ผู้เข้าร่วม กิจกรรม ร้อยละ 80	ประชาชน ในเขตพื้นที่ สุขภาพ แข็งแรง	ฝ่ายศึกษา
2	โครงการแข่งขันกีฬาเซปัก- ตระกร้อเมืองจ้าวเงินต้าน ยาเสพติด	เพื่อส่งเสริมสุขภาพ อนามัยของ ประชาชนในเขต	เยาวชนในเขตพื้นที่		10,000	20,000	20,000	20,000	ผู้เข้าร่วม กิจกรรม ร้อยละ 80	ประชาชน ในเขตพื้นที่ ร่างกาย แข็งแรง	ฝ่ายศึกษา
3	โครงการจัดการแข่งขัน กีฬาฟุตบอล	เพื่อส่งเสริมสุขภาพ อนามัยของประชาชน ในเขตพื้นที่	เยาวชนในเขตพื้นที่		10,000	20,000	20,000	20,000	ผู้เข้าร่วม กิจกรรม ร้อยละ 80	ประชาชน ในเขตพื้นที่ ร่างกาย แข็งแรง	ฝ่ายศึกษา
4	โครงการในการจัดการแข่งขัน กีฬาประชาชน/ชุมชน/ ผู้สูงอายุ/เยาวชนต่อต้าน ยาเสพติด	เพื่อส่งเสริมสุขภาพ อนามัยของประชาชน ในเขตพื้นที่	ประชาชนในเขตพื้นที่	300,000	130,000	130,000	130,000	130,000	ผู้เข้าร่วม กิจกรรม ร้อยละ 80	ประชาชน ในเขตพื้นที่ ร่างกาย แข็งแรง	ฝ่ายศึกษา
5	โครงการจัดหาสถานที่ ก่อสร้างสนามกีฬาชุมชน ระดับอำเภอบริเวณโรงฆ่าสัตว์	เพื่อสรรหาสถานที่ ก่อสร้างสนามกีฬา	1 โครงการ			100,000	100,000	100,000	สถานที่ ออกกำลัง	ประชาชนมี สถานที่ออก กำลังกาย	กองช่าง

แผนงานสาธารณสุข

ที่	โครงการ	วัตถุประสงค์	เป้าหมาย (ผลผลิตของ โครงการ)	งบประมาณ					ตัวชี้วัด (KPI)	ผลที่คาดว่าจะได้รับ	หน่วยงาน รับผิดชอบหลัก
				2561	2562	2563	2564	2565			
				(บาท)	(บาท)	(บาท)	(บาท)	(บาท)			
1	โครงการป้องกันและระงับโรคติดต่อต่างๆ ควบคุมป้องกันโรคระบาดในพื้นที่	เพื่อป้องกันและระงับโรคติดต่อต่างๆ ควบคุมป้องกันโรคระบาดในเขตพื้นที่	พื้นที่ที่ตำบลหลวงเหนือ	50,000	50,000	50,000	50,000	50,000	โครงการบรรลุวัตถุประสงค์	ควบคุมป้องกันโรคติดต่อ	สาธารณสุข
2	โครงการฝึกอบรมให้ความรู้แก่สุขภาพอนามัย	เพื่ออบรมให้ความรู้ด้านสุขภาพอนามัย	พื้นที่ที่ตำบลหลวงเหนือ	20,000	20,000	20,000	20,000	20,000	โครงการบรรลุวัตถุประสงค์	สุขภาพร่างกายแข็งแรง	สาธารณสุข
3	โครงการเยี่ยมบ้านเพื่อสุขภาพของประชาชนในชุมชน	เพื่อส่งเสริมสุขภาพอนามัยของประชาชนในชุมชน	ประชาชนในเขตพื้นที่	20,000	20,000	20,000	20,000	20,000	โครงการบรรลุ	สุขภาพร่างกายแข็งแรง	สาธารณสุข
4	โครงการป้องกันและควบคุมโรคพิษสุนัขบ้า	เพื่อป้องกันและระงับโรคพิษสุนัขบ้าในเขตพื้นที่	สุนัข,แมวในเขตพื้นที่	20,000					โครงการบรรลุวัตถุประสงค์	ประชาชนปลอดภัยจากโรค	สาธารณสุข
5	โครงการเฝ้าระวังการบริโภคอาหารสะอาดปลอดภัยจากสารปนเปื้อน	เพื่ออบรมให้ความรู้แก่ผู้ประกอบการในเขตพื้นที่	ผู้ประกอบการในเขตพื้นที่ ตำบลหลวงเหนือ	20,000	20,000	20,000	20,000	20,000	โครงการบรรลุวัตถุประสงค์	ประชาชนบริโภคอาหารสะอาด	สาธารณสุข
6	โครงการฝึกอบรมและศึกษาดูงานของกลุ่ม อสม. และ	เพื่อพัฒนาความรู้ให้กับกลุ่มอาสาสมัคร	กลุ่ม อสม. กำนัน ผู้ใหญ่บ้าน ผู้นำชุมชน	250,000	250,000	250,000	250,000	250,000	กลุ่ม อสม. ที่ร่วมกิจกรรม	อสม ปฏิบัติงานมีประสิทธิภาพ	สาธารณสุข



ที่	โครงการ	วัตถุประสงค์	เป้าหมาย (ผลผลิตของ โครงการ)	งบประมาณ					ตัวชี้วัด (KPI)	ผลที่คาดว่าจะ ได้รับ	หน่วยงาน รับผิดชอบหลัก
				2561	2562	2563	2564	2565			
				(บาท)	(บาท)	(บาท)	(บาท)	(บาท)			
7	โครงการฝึกอบรมให้ความรู้ แก่อาสาสมัครผู้ดูแลผู้สูงอายุ	เพื่อให้ความรู้แก่ กลุ่มอาสาสมัครฯ	อาสาสมัครผู้ดูแลผู้สูงอายุ	20,000	20,000	20,000	20,000	20,000	โครงการ บรรลุ วัตถุประสงค์	ผู้สูงอายุใน เขตพื้นที่ได้ รับการดูแล	สาธารณสุข
8	โครงการพระราชดำริที่เกี่ยวข้อง กับงานด้านสาธารณสุข	เพื่อส่งเสริมกิจกรรม ตามพระราชดำริที่ เกี่ยวกับงานด้าน สาธารณสุข	กลุ่ม อสม. ภายใน ตำบลหลวงเหนือ		120,000	160,000	160,000	160,000	กลุ่ม อสม. ที่ร่วม กิจกรรม	อสม ปฏิบัติ งานมี ประสิทธิภาพ	สาธารณสุข
9	โครงการส่งเสริมกิจกรรมการ ป้องกันและควบคุมโรคติดต่อ	เพื่อป้องกันและควบคุมโรคติดต่อ	กิจกรรมป้องกันโรคต่างๆ	10,000	10,000	10,000	10,000	10,000	โครงการ บรรลุตาม วัตถุประสงค์	ประชาชน มีสุขภาพดี	สาธารณสุข
10	โครงการสัตว์ปลอดโรค คนปลอดภัยจากโรคพิษสุนัข บ้าตามพระปณิธานสมเด็จพระเจ้า นางเธอเจ้าฟ้าจุฬาภรณวลัยลักษณ์อัคร ราชกุมารี กรมพระศรีสวางคว วัฒนวราชดิยาราชนารี	เพื่อสนับสนุนและ ควบคุมโรค พิษสุนัขบ้า	สุนัข แมว ในเขตพื้นที่	50,000	50,000	61,660	61,660	61,660	สุนัข แมว ปลอดภัย จากโรค พิษสุนัขบ้า	สุนัข แมว ได้รับวัคซีน ป้องกันโรค	สาธารณสุข
11	โครงการแว่นสวมตาใส ใส่ใจสุขภาพทางสายตาของ ผู้สูงอายุ	เพื่อคัดกรองผู้มี ปัญหาด้านสายตา	ผู้ที่มีปัญหาด้านสายตา			150,000			ผู้สูงอายุ มีสายตา	มีการมอง เห็นที่ดีขึ้น	สาธารณสุข

ก. ยุทธศาสตร์จังหวัดที่ 4 สังคม คุณภาพชีวิต ความมั่นคง และทรัพยากรธรรมชาติและสิ่งแวดล้อม  
 ยุทธศาสตร์การพัฒนาของ อปท.ในเขตจังหวัดที่ 3 การพัฒนาสังคม/ชุมชน และการรักษาความสงบเรียบร้อย  
 ยุทธศาสตร์การพัฒนาสังคม/ชุมชน และการรักษาความสงบเรียบร้อย  
 แนวทางการป้องกันรักษาและส่งเสริมสุขภาพอนามัยของประชาชน  
 แผนงานการรักษาความสงบภายใน

ที่	โครงการ	วัตถุประสงค์	เป้าหมาย (ผลผลิตของ โครงการ)	งบประมาณ					ตัวชี้วัด (KPI)	ผลที่คาดว่าจะ ได้รับ	หน่วยงาน รับผิดชอบหลัก
				2561	2562	2563	2564	2565			
				(บาท)	(บาท)	(บาท)	(บาท)	(บาท)			
1	โครงการการแพทย์ฉุกเฉิน (EMS)	เพื่ออบรมให้ความรู้ ด้านการแพทย์ฉุกเฉิน	ผู้เข้าร่วมอบรม	50,000	50,000	50,000	50,000	50,000	โครงการ บรรลุ วัตถุประสงค์	ผู้เข้าร่วม อบรมมีความ รู้ในการทำงาน	สำนักปลัด
2	โครงการฝึกอบรมให้ความรู้ การป้องกันและบรรเทา สาธารณภัย	เพื่อป้องกันและ บรรเทาสาธารณภัย	ผู้เข้าร่วมอบรม	50,000	30,000	30,000	20,000	20,000	ผู้เข้าร่วม อบรม	ผู้เข้าร่วม อบรมมี ศักยภาพ	สำนักปลัด
3	โครงการอบรมให้ความรู้ ซ้อมแผนป้องกันและ บรรเทาสาธารณภัยระดับ อำเภอ	เพื่อพัฒนาศักยภาพ การปฏิบัติงานให้แก่ พนักงานเจ้าหน้าที่ ปฏิบัติงานด้าน บรรเทาสาธารณภัย	อปพร ทต.หลวงเหนือ	30,000	30,000				ผู้เข้าร่วม อบรม	ผู้เข้าร่วม อบรมมี ศักยภาพ ในการปฏิบัติ งานมากขึ้น	สำนักปลัด
4	โครงการเพิ่มประสิทธิภาพ การป้องกันและบรรเทา สาธารณภัยและลดอุบัติเหตุ	เพื่อลดอุบัติเหตุที่อาจ เกิดขึ้นในช่วงเทศกาล	อปพร ที่ปฏิบัติหน้าที่ ในช่วงเทศกาลต่างๆ	10,000	10,000	10,000	10,000	10,000	อปพร ที่ปฏิบัติ หน้าที่	อปพร	สำนักปลัด

บนท้องถนนและให้บริการประชาชนช่วงเทศกาล											
--	--	--	--	--	--	--	--	--	--	--	--

ยุทธศาสตร์จังหวัดลำปาง ที่ 3 สินค้าอัตลักษณ์อุตสาหกรรม หัตถอุตสาหกรรม ผลิตภัณฑ์ชุมชนจากฐานทุนทางสังคมและวัฒนธรรม

ยุทธศาสตร์การพัฒนาของ อปท. ในเขตจังหวัดที่ 2 การพัฒนาด้านเศรษฐกิจ

ยุทธศาสตร์การพัฒนาเศรษฐกิจ

แผนงานเกษตร

ที่	โครงการ	วัตถุประสงค์	เป้าหมาย (ผลผลิตของ โครงการ)	งบประมาณ					ตัวชี้วัด (KPI)	ผลที่คาดว่าจะได้รับ	หน่วยงาน รับผิดชอบหลัก
				2561	2562	2563	2564	2565			
				(บาท)	(บาท)	(บาท)	(บาท)	(บาท)			
1	ค่าใช้จ่ายในการดำเนินงานศูนย์ถ่ายทอดเทคโนโลยี	เพื่อส่งเสริมการเกษตรในพื้นที่	คณะกรรมการศูนย์ถ่ายทอด	20,000	20,000	15,000	20,000	20,000	คณะกรรมการ การมีความ รู้	ช่วยเหลือ กลุ่มเกษตร กร	สำนักปลัด

แผนงานเสริมสร้างความเข้มแข็งของชุมชน

ที่	โครงการ	วัตถุประสงค์	เป้าหมาย (ผลผลิตของ โครงการ)	งบประมาณ					ตัวชี้วัด (KPI)	ผลที่คาดว่าจะได้รับ	หน่วยงาน รับผิดชอบหลัก
				2561	2562	2563	2564	2565			
				(บาท)	(บาท)	(บาท)	(บาท)	(บาท)			
1	โครงการจัดกิจกรรมส่งเสริมอาชีพผู้สูงอายุ ตำบลหลวงเหนือ อำเภอองาว จ.ลำปาง	เพื่อส่งเสริมอาชีพแก่ผู้สูงอายุ	จำนวน 15 คน			15,000	20,000	20,000	ผู้สูงอายุ มีรายได้ เสริม	ผู้สูงอายุมี คุณภาพชีวิต ที่ดี	สำนักปลัด
2	โครงการจัดกิจกรรมส่งเสริมอาชีพสตรี ตำบลหลวงเหนือ อำเภอองาว จ.ลำปาง	เพื่อส่งเสริมอาชีพแก่กลุ่มสตรี	จำนวน 15 คน	15,000	20,000	60,000	60,000	60,000	กลุ่มสตรี มีรายได้ เสริม	สตรีมี คุณภาพชีวิต ที่ดี	สำนักปลัด

3	โครงการจัดกิจกรรมส่งเสริมอาชีพแก่ผู้ด้อยโอกาสผู้พิการและผู้ดูแลคนพิการ	เพื่อส่งเสริมรายได้ให้แก่ผู้พิการ	กลุ่มพิการ			15,000			ผู้พิการ มีรายได้	ผู้พิการมี คุณภาพชีวิต ที่ดีขึ้น	สำนักปลัด
---	--	-----------------------------------	------------	--	--	--------	--	--	----------------------	--	-----------

143

ที่	โครงการ	วัตถุประสงค์	เป้าหมาย (ผลผลิตของ โครงการ)	งบประมาณ					ตัวชี้วัด (KPI)	ผลที่คาดว่าจะ ได้รับ	หน่วยงาน รับผิดชอบหลัก
				2561	2562	2563	2564	2565			
				(บาท)	(บาท)	(บาท)	(บาท)	(บาท)			
2	อุดหนุนกลุ่มอาชีพวิสาหกิจชุมชนภายในเขตเทศบาลฯ 1.วิสาหกิจชุมชนกลุ่มเย็บผ้าสบแห้ง งบประมาณ 5,000 บาท 2. วิสาหกิจชุมชนปลูกพืชผัก ปลอดสารพิษงบประมาณ 10,000 3.วิสาหกิจชุมชนกลุ่มเย็บผ้ากระเป๋า ผ้าบ้านสบแห้ง งบ 5,000 บาท 4.วิสาหกิจชุมชนกลุ่มเลี้ยงปลาด้วย บ่อซีเมนต์บ้านทุ่งโป้ 10,000 บาท 4. วิสาหกิจชุมชนกลุ่มเลี้ยง บ่อซีเมนต์ หมู 4 งบ 5,000 บาท 5. วิสาหกิจชุมชนกลุ่มเพาะเห็ด บ้านสบแห้ง งบ 5,000 บาท 6. วิสาหกิจชุมชนกลุ่มยาสูบ พื้นเมืองบ้านสบแห้ง 5,000 บาท 7. วิสาหกิจชุมชนกลุ่มเลี้ยง	เพื่อสนับสนุนกลุ่มอาชีพ ให้มีรายได้				110,000	110,000	110,000	กลุ่มอาชีพ มีเงินทุน ในการ พัฒนา กลุ่มอาชีพ	กลุ่มอาชีพ ได้รับเงิน ต่อยอด	สำนักปลัด



ยุทธศาสตร์จังหวัดลำปาง ที่ 3 สินค้าอัตลักษณ์อุตสาหกรรม หัตถอุตสาหกรรม ผลิตภัณฑ์ชุมชนจากฐานทุนทางสังคมและวัฒนธรรม

ยุทธศาสตร์การพัฒนาของ อปท. ในเขตจังหวัดที่ 5 การบริหารและพัฒนาองค์กร

ยุทธศาสตร์การพัฒนาด้านการบริหารและพัฒนาองค์กร

แผนงานบริหารทั่วไป

ที่	โครงการ	วัตถุประสงค์	เป้าหมาย (ผลผลิตของ โครงการ)	งบประมาณ					ตัวชี้วัด (KPI)	ผลที่คาดว่าจะ ได้รับ	หน่วยงาน รับผิดชอบหลัก
				2561	2562	2563	2564	2565			
				(บาท)	(บาท)	(บาท)	(บาท)	(บาท)			
1	โครงการส่งเสริมและพัฒนา ศักยภาพสำหรับผู้บริหาร สมาชิกสภา ข้าราชการ พนักงานจ้าง, กำนัน ผู้ใหญ่ บ้านและผู้นำชุมชน	เพื่อส่งเสริมและพัฒนา ศักยภาพในการ ปฏิบัติงานของกลุ่ม เป้าหมาย	ผู้บริหาร สมาชิกสภา ข้าราชการพนักงานและ กลุ่มผู้นำ	150,000	150,000	150,000	150,000	150,000	กลุ่มเป้าหมายได้ รับการ พัฒนา	ได้รับการ พัฒนาด้าน ความรู้เพิ่ม ขึ้น	สำนักปลัด
2	โครงการฝึกอบรมให้ความรู้ เรื่องวินัย ระเบียบกฎหมาย เบื้องต้นสำหรับผู้บริหาร สท. ข้าราชการและพนักงาน เทศบาล	เพื่อส่งเสริมและพัฒนา ศักยภาพในการ ปฏิบัติงานของกลุ่ม เป้าหมาย	ผู้บริหาร สมาชิกสภา ข้าราชการพนักงานและ กลุ่มผู้นำ	20,000	20,000	20,000	20,000	20,000	กลุ่มเป้าหมายได้ รับการ พัฒนา	ได้รับการ พัฒนาด้าน ความรู้เพิ่ม ขึ้น	สำนักปลัด
3	โครงการฝึกอบรมให้ความรู้	เพื่อส่งเสริมความรู้	คณะผู้บริหาร สมาชิก		124,000	124,000	124,000	124,000	กลุ่มเป้าหมาย	ได้รับการ	สำนักปลัด

เพิ่มประสิทธิภาพการบริหารจัดการและศึกษาดูงาน	เกี่ยวกับบทบาทหน้าที่ในการพัฒนาท้องถิ่น	สภา พนักงานเทศบาล ลูกจ้างประจำ พนักงาน จ้าง กำนัน ผู้ใหญ่บ้าน ประธานชุมชน คณะกรรมการหมู่บ้าน กลุ่ม อสม.และประชาชน							หมายได้ รับการ พัฒนา	พัฒนาด้าน ความรู้เพิ่ม ขึ้น	
--	---	--	--	--	--	--	--	--	----------------------------	-----------------------------------	--

146

ที่	โครงการ	วัตถุประสงค์	เป้าหมาย (ผลผลิตของ โครงการ)	งบประมาณ					ตัวชี้วัด (KPI)	ผลที่คาดว่าจะ ได้รับ	หน่วยงาน รับผิดชอบหลัก
				2561	2562	2563	2564	2565			
				(บาท)	(บาท)	(บาท)	(บาท)	(บาท)			
4	โครงการส่งเสริมและพัฒนา ด้านคุณธรรมจริยธรรม สำหรับผู้บริหาร สมาชิกสภา ข้าราชการพนักงานเทศบาลฯ	เพื่อส่งเสริมและพัฒนา ศักยภาพในการ ปฏิบัติงานของกลุ่ม เป้าหมาย	จำนวน 4 โครงการ 1. กิจกรรมบรรยายธรรมะ งบประมาณ 10,250 บาท 2. กิจกรรมให้ความรู้เรื่อง การป้องกันผลประโยชน์ ทับซ้อน งบประมาณ 12,250 3. กิจกรรมประชาสัมพันธ์ รณรงค์ต่อต้านการทุจริต งบประมาณ 4,000 บาท 4. กิจกรรมการพัฒนาผู้นำ ชุมชนเพื่อการพัฒนาท้องถิ่น งบประมาณ 13,260 บาท	50,000	50,000	50,000	50,000	50,000	กลุ่มเป้าหมายได้ รับการ พัฒนา	ได้รับการ พัฒนาด้าน ความรู้เพิ่ม ขึ้น	สำนักปลัด
5	การเลือกตั้งองค์กรปกครอง	เพื่อสนับสนุนการ	จัดการเลือกตั้งให้ทัน	500,000	500,000	500,000	500,000	500,000	ผู้มาใช้สิทธิ	จัดการเลือก	สำนักปลัด

	ส่วนท้องถิ่น	เลือกตั้งของ อบท.	ตามระยะเวลาที่กฎหมายกำหนด						ไม่ต่ำกว่า ร้อยละ 60	ตั้งอย่าง โปร่งใส	
6	โครงการปรับปรุงระบบแผนที่ภาษีและทะเบียนทรัพย์สิน	เพื่อพัฒนาการจัดเก็บภาษีที่มีประสิทธิภาพมากขึ้น	ผู้เสียภาษีภายในเขตเทศบาล	20,000	20,000	20,000	20,000	20,000	เพิ่มภาษีเงินได้	จัดเก็บภาษีได้เพิ่มขึ้น	กองคลัง
7	โครงการเผยแพร่ความรู้เกี่ยวกับภาษี	เพื่อพัฒนาการจัดเก็บภาษีที่มีประสิทธิภาพ	ผู้เสียภาษีภายในเขตเทศบาล	10,000	10,000	10,000	10,000	10,000	จัดเก็บภาษีได้เพิ่มขึ้น	จัดเก็บภาษีได้เพิ่มขึ้น	กองคลัง

147

ที่	โครงการ	วัตถุประสงค์	เป้าหมาย (ผลผลิตของโครงการ)	งบประมาณ					ตัวชี้วัด (KPI)	ผลที่คาดว่าจะได้รับ	หน่วยงานรับผิดชอบหลัก
				2561	2562	2563	2564	2565			
				(บาท)	(บาท)	(บาท)	(บาท)	(บาท)			
8	โครงการฝึกอบรมและทัศนศึกษาบุคลากรด้านการจัดการศึกษา มหาวิทยาลัยมหกรรมการศึกษา	เพื่อพัฒนาความรู้แก่บุคลากรด้านการศึกษามหากรรมการศึกษา	ผู้บริหาร สมาชิกสภาข้าราชการ	100,000	100,000	150,000	100,000	100,000	บุคลากรมีความรู้เพิ่มขึ้น	พัฒนาด้านความรู้เพิ่มขึ้น	ฝ่ายศึกษา
9	โครงการฝึกอบรมและศึกษาดูงานการพัฒนาศักยภาพส่งเสริมเพิ่มประสิทธิภาพการบริหารจัดการขยะ	เพื่อพัฒนาความรู้ด้านการจัดการขยะ	ผู้บริหาร สมาชิกสภาพนักงานเทศบาล ลูกจ้าง กำนัน ผู้ใหญ่บ้าน ผู้นำชุมชน แกนนำกลุ่มต่างๆ			252,410	252,410	252,410	ผู้อบรมมีความรู้ในการจัดการขยะ	พัฒนาด้านความรู้เพิ่มขึ้น	ฝ่ายศึกษา
10	โครงการฝึกอบรมการพัฒนาศักยภาพ/ส่งเสริมเพิ่มประสิทธิภาพการบริหารจัดการและศึกษาดูงาน	เพื่ออบรมให้ความรู้เกี่ยวกับการสร้างการมีส่วนร่วมของประชาชนและภาครัฐ	คณะผู้บริหาร สท. พนักงานเทศบาล ลูกจ้าง ผู้นำชุมชน กำนันผู้ใหญ่บ้าน แกนนำกลุ่มต่างๆ		253,910	300,000	300,000	300,000	ส่งเสริมการมีส่วนร่วมภาครัฐ	ผู้อบรมได้รับความรู้เกี่ยวกับการบริหารจัดการ	สาธารณสุข



11	เงินสมทบกองทุนประกันสังคม กบข ,กบท	เพื่อส่งเสริมสนับสนุนบุคลากรท้องถิ่น	เงินสมทบ กบข.	500,00	500,000	500,000	500,000	500,000	เบิกจ่ายตามระเบียบกฎหมาย	สวัสดิการข้าราชการ	กองคลัง
12	โครงการวันเทศบาลพบปะประชาชน	เพื่อส่งเสริมและพัฒนาศักยภาพในการปฏิบัติงานของกลุ่มเป้าหมาย	ประชาชนในเขตเทศบาลตำบลหลวงเหนือ	200,000	200,000	200,000	200,000	200,000	กลุ่มเป้าหมายได้รับการ พัฒนา	ได้รับการพัฒนาความรู้เพิ่มขึ้น	สำนักปลัด

148

ที่	โครงการ	วัตถุประสงค์	เป้าหมาย (ผลผลิตของโครงการ)	งบประมาณ					ตัวชี้วัด (KPI)	ผลที่คาดว่าจะได้รับ	หน่วยงานรับผิดชอบหลัก
				2561	2562	2563	2564	2565			
				(บาท)	(บาท)	(บาท)	(บาท)	(บาท)			
13	โครงการบรรยายธรรมะให้กับผู้บริหาร สมาชิกสภาข้าราชการ ลูกจ้างประจำ พนักงานจ้างและคนงานจ้างเหมาบริการ	เพื่ออบรมธรรมะให้กับบุคลากรเทศบาลฯ	ผู้บริหาร สมาชิกสภาข้าราชการ ลูกจ้างประจำ พนักงานจ้างฯ		10,250	10,250	10,250	10,250	ผู้อบรมมีความรู้มากขึ้น	ผู้อบรมมีความรู้มากขึ้น	สำนักปลัด
14	โครงการกิจกรรมประชาสัมพันธ์ธรรมะต่อต้านทุจริต	เพื่อรณรงค์ต่อต้านการทุจริต			4,000	4,000	4,000	4,000	ลดปริมาณการทุจริต	ลดปริมาณการทุจริต	สำนักปลัด
15	โครงการกิจกรรมพัฒนาผู้นำชุมชนเพื่อการพัฒนาท้องถิ่นอย่างยั่งยืน	เพื่อให้ความรู้ด้านกฎหมายแก่ผู้นำชุมชน	ผู้นำชุมชน		13,260	13,260	15,000	15,000	ผู้นำได้รับการพัฒนา	ผู้นำได้รับการพัฒนา	สำนักปลัด
16	โครงการกิจกรรมให้ความรู้	เพื่อให้บุคลากรได้มี	ผู้บริหาร สมาชิกสภา		12,250	12,250	12,250	12,250	ผู้รับการ	ผู้รับการ	สำนักปลัด

	เรื่องการป้องกันผลประโยชน์ทับซ้อนให้กับผู้บริหาร สมาชิกสภาเทศบาล ข้าราชการ ลูกจ้างประจำ พนักงานจ้างฯลฯ	ความรู้ด้านผลประโยชน์ทับซ้อน	ข้าราชการ ลูกจ้างประจำ พนักงานจ้างฯ						อบรมได้มีความรู้มากขึ้น	อบรมได้มีความรู้มากขึ้น	สำนักปลัด
17	โครงการส่งเสริมความรู้ด้านกฎ ระเบียบ และกฎหมายที่เกี่ยวข้องสำหรับผู้บริหาร	เพื่อให้ผู้บริหารและสมาชิกมีความรู้ด้านระเบียบกฎหมาย	คณะผู้บริหารและสมาชิกสภาฯ			6,085	6,085	6,085	ผู้เข้ารับการอบรมมีความรู้	ผู้ได้รับอบรมได้รับความรู้	สำนักปลัด

ที่	โครงการ	วัตถุประสงค์	เป้าหมาย (ผลผลิตของโครงการ)	งบประมาณ					ตัวชี้วัด (KPI)	ผลที่คาดว่าจะได้รับ	หน่วยงานรับผิดชอบหลัก
				2561	2562	2563	2564	2565			
				(บาท)	(บาท)	(บาท)	(บาท)	(บาท)			
18	ประเภทเงินสำรองจ่าย	เพื่อจ่ายเป็นค่าช่วยเหลือประชาชนตามอำนาจหน้าที่หรือในกรณีจำเป็นฉุกเฉินไม่สามารถคาดการณ์ได้	ผู้ประสบภัยต่างๆ	500,000	500,000	500,000	500,000	500,000	เบิกจ่ายตามระเบียบกฎหมายที่เกี่ยวข้อง	ประชาชนได้รับบริการช่วยเหลือ	สำนักปลัด
19	ประเภทส่งเงินสมทบสมาคมสันนิบาตแห่งประเทศไทย (ส.ท.ท.)	เพื่อจ่ายเป็นค่าบำรุงสมาคมสันนิบาตแห่งประเทศไทย	สมทบกองทุนสันนิบาต	50,000	50,000	50,000	50,000	50,000	เบิกจ่ายตามระเบียบกฎหมาย	เงินสมทบกองทุน	สำนักปลัด
20	ประเภทเงินช่วยเหลือค่าทำศพ	เพื่อช่วยเหลือค่าทำศพของพนักงาน	เงินช่วยเหลือค่าทำศพ ข้าราชการฯ	5,000	5,000	5,000	5,000	5,000	เบิกจ่ายตามระเบียบกฎหมาย	ครอบครัวได้รับเงินช่วยเหลือ	สำนักปลัด

21	ประเภทเงินบำเหน็จบำนาญ ข้าราชการ ลูกจ้างประจำ	เพื่อจ่ายเป็นเงินค่า บำเหน็จบำนาญแก่ ข้าราชการ ลูกจ้าง ประจำ	ข้าราชการที่เกษียณอายุ	50,000	50,000	50,000	50,000	50,000	เบิกจ่าย ตามระเบียบ กฎหมาย	เบิกจ่าย ตามระเบียบ กฎหมาย	สำนักปลัด
22	อุดหนุนกิ่งกาชาดอำเภอถาวร	เพื่อจ่ายสมทบ กิ่งกาชาดอำเภอถาวร	กิ่งกาชาดอำเภอถาวร	10,000	10,000	10,000	10,000	10,000	กิ่งกาชาด	กิ่งกาชาด	สำนักปลัด

150

ยุทธศาสตร์จังหวัดลำปาง ที่ 3 สินค้าอัตลักษณ์อุตสาหกรรม หัตถอุตสาหกรรม ผลิตภัณฑ์ชุมชนจากฐานทุนทางสังคมและวัฒนธรรม

ยุทธศาสตร์การพัฒนาของ อปท. ในเขตจังหวัดที่ 5 การบริหารและพัฒนาองค์กร

ยุทธศาสตร์การพัฒนาด้านการบริหารและพัฒนาองค์กร

แนวทางการพัฒนา การพัฒนาเครื่องมือ เครื่องใช้และสถานที่ปฏิบัติงาน

แผนงานบริหารงานทั่วไป

ที่	โครงการ	วัตถุประสงค์	เป้าหมาย (ผลผลิตของ โครงการ)	งบประมาณ					ตัวชี้วัด (KPI)	ผลที่คาดว่าจะ ได้รับ	หน่วยงาน รับผิดชอบหลัก
				2561	2562	2563	2564	2565			
				(บาท)	(บาท)	(บาท)	(บาท)	(บาท)			
1	โครงการปรับปรุงระบบ โทรศัพท์ภายในสำนักงาน (ติดตั้ง ระบบตู้สาขาภายใน 16จุด) ติดตั้งระบบตู้สาขาโทรศัพท์	เพื่อปรับปรุงระบบ การสื่อสารภายใน	ระบบโทรศัพท์ภายใน เทศบาลฯ			200,000	200,000	200,000	ระบบ โทรศัพท์	การสื่อสาร ดีขึ้น	สำนักปลัด

ระบบไฮบริจ											
รองรับขนาด 8 สายนอก24 สายใน											
ระบบตอบรับอัตโนมัติ											
เครื่องโทรศัพท์แบบ Key											
Analogue											
เครื่องโทรศัพท์แบบธรรมดา											
ตู้เก็บอุปกรณ์											
Cable Telephone Link											
ตัลบรอสายโทรศัพท์											
อุปกรณ์ในการติดตั้ง											
ค่าติดตั้ง											

ที่	โครงการ	วัตถุประสงค์	เป้าหมาย (ผลผลิตของ โครงการ)	งบประมาณ					ตัวชี้วัด (KPI)	ผลที่คาดว่าจะ ได้รับ	หน่วยงาน รับผิดชอบหลัก
				2561	2562	2563	2564	2565			
				(บาท)	(บาท)	(บาท)	(บาท)	(บาท)			
2	โครงการปรับปรุงอาคาร สำนักงานเทศบาล	เพื่อปรับปรุงสถานที่ ทำงานภายในสำนัก งานเทศบาล	ห้องทำงานกองช่าง ห้องทำงานกองคลัง ห้องทำงานสำนักปลัด		100,000	300,000			ปรับปรุง อาคาร สำนักงาน	มีห้องทำงาน ที่ดี	กองช่าง
3	โครงการก่อสร้างโรงจอดรถ เทศบาลตำบลหลวงเหนือ	เพื่อสร้างโรงจอดรถ ภายในเขตเทศบาลฯ	กว้าง 4 เมตร ยาว 30 เมตร			200,000	200,000	200,000	ประชาชน สะดวกใน การติดต่อ	ที่จอดรถ เพียงพอ	กองช่าง
4	โครงการปรับปรุงศูนย์ข้อมูล ข่าวสารของเทศบาลตำบล	เพื่อเผยแพร่ข้อมูล ข่าวสารแก่ประชาชน				20,000			ประชาชน สะดวกใน	ระบบข้อมูล ทันสมัย	กองช่าง

	หลวงเหนือ								การติดต่อ		
5	โครงการสรรหาวัสดุอุปกรณ์ ครุภัณฑ์ที่จำเป็นใช้ในการ ทำงาน	เพื่อสรรหาเครื่องมือ เครื่องใช้ในการทำงาน	เครื่องมือเครื่องใช้			100,000	100,000	100,000	เครื่องมือ ที่ทันสมัย	การบริการ รวดเร็วขึ้น	ทุกกอง



ที่	โครงการ	วัตถุประสงค์	เป้าหมาย (ผลผลิตของ โครงการ)	งบประมาณ					ตัวชี้วัด (KPI)	ผลที่คาดว่าจะ ได้รับ	หน่วยงาน รับผิดชอบหลัก
				2561 (บาท)	2562 (บาท)	2563 (บาท)	2564 (บาท)	2565 (บาท)			
3	โครงการก่อสร้างปรับปรุง ถนนคอนกรีต เป็น แอสฟัลท์ติก (Over Lay) สายพหลโยธินสายเก่า หมู่ 4 บ้านดอนไชย ตำบลหลวงเหนือ บริเวณบ้านไผ่คาวัดศรีมุง เมือง หมู่ 5 ต.หลวงเหนือ	เพื่อให้ประชาชน สัญจรไปมาสะดวก	ขนาดกว้างเฉลี่ย 8-13 เมตร ความยาว 1,200 เมตร หนาเฉลี่ย 0.05 เมตร พื้นผิวจราจรไม่น้อย กว่า 10,906 ตรม. พร้อมป้ายแสดงราย ละเอียดงานก่อสร้าง		3,863,824.86				ประชาชน สัญจรไป มาสะดวก	สัญจรไปมา สะดวก	อบจ. งพัฒนาจังหวัด

## 2. บัญชีโครงการพัฒนาท้องถิ่น

**รายละเอียดโครงการพัฒนา**  
**แผนพัฒนาท้องถิ่น(พ.ศ.2561-2565)**  
**สำหรับ โครงการที่เกินศักยภาพขององค์กรปกครองส่วนท้องถิ่น**  
**เทศบาลตำบลหลวงเหนือ อำเภองาว จังหวัดลำปาง**

ก. ยุทธศาสตร์จังหวัดที่ 3 สินค้าอัตลักษณ์อุตสาหกรรม หัตถกรรม ผลิตภัณฑ์ชุมชน จากฐานทุนทางสังคมและวัฒนธรรม

ข. ยุทธศาสตร์การพัฒนาขององค์กรปกครองส่วนท้องถิ่นในเขตจังหวัด                      ยุทธศาสตร์การพัฒนาด้านโครงสร้างพื้นฐาน

## 1. ยุทธศาสตร์การพัฒนาด้านโครงสร้างพื้นฐาน

แนวทาง การพัฒนาการก่อสร้าง/ปรับปรุง/การบำรุงรักษาถนน สะพานและการบำรุงสายทางอื่น

## 1.1 แผนงานเคหะและชุมชน

ที่	โครงการ	วัตถุประสงค์	เป้าหมาย (ผลผลิตของ โครงการ)	งบประมาณ					ตัวชี้วัด (KPI)	ผลที่คาดว่าจะ ได้รับ	หน่วยงาน รับผิดชอบหลัก
				2561 (บาท)	2562 (บาท)	2563 (บาท)	2564 (บาท)	2565 (บาท)			
1	โครงการปรับปรุงถนนคอนกรีตเสริมเหล็กเป็นแอสฟัลท์ติก (Over Lay) ถนนพหลโยธินสายเก่า	เพื่อให้ประชาชนสัญจรไปมาสะดวก	ยาว 1,550 เมตร กว้าง 7-12 เมตร หนา 0.05 เมตร พื้นผิวจราจรไม่น้อยกว่า 15,775 ตรม.			4,000,000	4,000,000	4,000,000	ประชาชน สัญจรไป มาสะดวก	สัญจรไปมา สะดวก	อบจ. งบพัฒนาจังหวัด
2	โครงการปรับปรุงถนนคอนกรีตเสริมเหล็กเป็นแอสฟัลท์ติก (Over Lay) ถนนพหลโยธินสายเก่า	เพื่อให้ประชาชนสัญจรไปมาสะดวก	ระยะทาง 566 เมตร			1,300,000	1,300,000	1,300,000	ประชาชน สัญจรไป มาสะดวก	สัญจรไปมา สะดวก	อบจ. งบพัฒนาจังหวัด



2. บัญชีโครงการพัฒนาท้องถิ่น

แบบ ผ.02/1

รายละเอียดโครงการพัฒนา  
แผนพัฒนาท้องถิ่น(พ.ศ.2561-2565)  
สำหรับ โครงการที่เกินศักยภาพขององค์กรปกครองส่วนท้องถิ่น  
เทศบาลตำบลหลวงเหนือ อำเภองาว จังหวัดลำปาง

- ก. ยุทธศาสตร์จังหวัดที่ 3 สินค้าอัตลักษณ์อุตสาหกรรม หัตถกรรม ผลิตภัณฑ์ชุมชน จากฐานทุนทางสังคมและวัฒนธรรม  
ข. ยุทธศาสตร์การพัฒนาขององค์กรปกครองส่วนท้องถิ่นในเขตจังหวัด ยุทธศาสตร์การพัฒนาด้านโครงสร้างพื้นฐาน  
1. ยุทธศาสตร์ด้านโครงสร้างพื้นฐาน  
แนวทาง การพัฒนาการก่อสร้าง/ปรับปรุง/การบำรุงรักษาถนน สะพานและการบำรุงสายทางอื่น

1.1 แผนงานเคหะและชุมชน

ที่	โครงการ	วัตถุประสงค์	เป้าหมาย (ผลผลิตของ โครงการ)	งบประมาณ					ตัวชี้วัด (KPI)	ผลที่คาดว่าจะ ได้รับ	หน่วยงาน รับผิดชอบหลัก
				2561	2562	2563	2564	2565			
				(บาท)	(บาท)	(บาท)	(บาท)	(บาท)			
1	โครงการปรับปรุงภูมิทัศน์ และพัฒนาแหล่งท่องเที่ยว อนุสรณ์สะพานโยง ทำการ ปรับปรุงภูมิทัศน์โดยการ ก่อสร้างเขื่อนป้องกัน ตลิ่งพังแม่น้ำงาว หมู่ที่ 3 บ้านคุ้ม ตำบลหลวงเหนือ อำเภองาว จังหวัดลำปาง	เพื่อป้องกันน้ำท่วม	ความยาว 100 เมตร			2,500,000			ภูมิทัศน์ ได้รับการ ปรับปรุง	มีสถานที่ ท่องเที่ยว พักผ่อน หย่อนใจ	งบจังหวัด

ที่	โครงการ	วัตถุประสงค์	เป้าหมาย (ผลผลิตของ โครงการ)	งบประมาณ					ตัวชี้วัด (KPI)	ผลที่คาดว่าจะ ได้รับ	หน่วยงาน รับผิดชอบหลัก
				2561	2562	2563	2564	2565			
				(บาท)	(บาท)	(บาท)	(บาท)	(บาท)			
2	โครงการก่อสร้างถนนคอนกรีตเสริมเหล็กเข้าพื้นที่การเกษตร หมู่ 5 บ้านใหม่ ต.หลวงเหนือ อำเภอกวาง จังหวัดลำปาง	เพื่อให้ประชาชนสัญจรไปมาสะดวก	กว้าง 4 เมตร ยาว 890 เมตร หนา 0.15 เมตร หรือมีพื้นที่ผิวจราจรไม่น้อยกว่า 3,560 ตารางเมตร ใช้ดินขุดปรับถมคืนไหล่ทางทั้งสองข้าง			2,000,000			ประชาชนได้รับประโยชน์จากการสัญจร	ประชาชนได้รับการบริการสาธารณะที่มีคุณภาพ	งบจังหวัด
3	โครงการก่อสร้างถนนคอนกรีตเสริมเหล็กบริเวณเลียบลำห้วยร่องแมว	เพื่อให้ประชาชนสัญจรไปมาสะดวก	กว้าง 4 เมตร ยาว 890 เมตร หนา 0.15 เมตร หรือมีพื้นที่ผิวจราจรไม่น้อยกว่า 3,560 ตารางเมตร ใช้ดินขุดปรับพื้นที่ถมคืนไหล่ทางทั้งสองข้าง			2,000,000			ประชาชนได้รับประโยชน์จากการสัญจร	ประชาชนได้รับการบริการสาธารณะที่มีคุณภาพ	งบจังหวัด

ร.ที่	โครงการ	วัตถุประสงค์	เป้าหมาย (ผลผลิตของ โครงการ)	งบประมาณ					ตัวชี้วัด (KPI)	ผลที่คาดว่าจะ ได้รับ	หน่วยงาน รับผิดชอบหลัก
				2561	2562	2563	2564	2565			
				(บาท)	(บาท)	(บาท)	(บาท)	(บาท)			
4	โครงการก่อสร้างถนนคอนกรีตเสริมเหล็กเข้าพื้นที่การเกษตรบ้านทุ่งงอนเหนือ ต.หลวงเหนือ อำเภองาว จังหวัดลำปาง	เพื่อให้ประชาชนสัญจรไปมาสะดวก	กว้าง 4 เมตร ยาว 890 เมตร หนา 0.15 เมตร หรือมีพื้นที่ผิวจราจรไม่น้อยกว่า 3,560 ตารางเมตร ใช้ดินชุดปรับพื้นที่ถมคืนไหลทางทั้งสองข้าง			2,000,000			ประชาชนได้รับประโยชน์จากการสัญจร	ประชาชนได้รับการบริการสาธารณะที่มีคุณภาพ	งบจังหวัด
5	โครงการก่อสร้างถนนคอนกรีตเสริมเหล็กเข้าพื้นที่การเกษตรถนนทุ่งพัง ต.หลวงเหนือ อำเภองาว จังหวัดลำปาง	เพื่อให้ประชาชนสัญจรไปมาสะดวก	กว้าง 4 เมตร ยาว 890 เมตร หนา 0.15 เมตร หรือมีพื้นที่ผิวจราจรไม่น้อยกว่า 3,560 ตารางเมตร ใช้ดินชุดปรับพื้นที่ถม			2,000,000			ประชาชนได้รับประโยชน์จากการสัญจร	ประชาชนได้รับการบริการสาธารณะที่มีคุณภาพ	งบจังหวัด

คืนไหล่ทางทั้งสองข้าง

ที่	โครงการ	วัตถุประสงค์	เป้าหมาย (ผลผลิตของ โครงการ)	งบประมาณ					ตัวชี้วัด (KPI)	ผลที่คาดว่าจะ ได้รับ	หน่วยงาน รับผิดชอบหลัก
				2561	2562	2563	2564	2565			
				(บาท)	(บาท)	(บาท)	(บาท)	(บาท)			
6	โครงการก่อสร้างถนนคอนกรีตเสริมเหล็กเข้าพื้นที่การเกษตรทุ่งโป๊ะใต้ ต.หลวงเหนือ อำเภองาว จังหวัดลำปาง	เพื่อให้ประชาชนสัญจรไปมาสะดวก	กว้าง 4 เมตร ยาว 600 เมตร หนา 0.15 เมตร หรือมีพื้นที่ผิวจราจรไม่น้อยกว่า 1,800 ตารางเมตร ใช้ดินขุดปรับพื้นที่ถมคืนไหล่ทางทั้งสองข้าง			994,000			ประชาชนได้รับประโยชน์จากการสัญจร	ประชาชนได้รับการบริการสาธารณะที่มีคุณภาพ	งบจังหวัด
7	โครงการก่อสร้างถนนคอนกรีตเสริมเหล็กเข้าพื้นที่การเกษตรถนนทุ่งงอนใต้ ต.หลวงเหนือ อำเภองาว จังหวัดลำปาง	เพื่อให้ประชาชนสัญจรไปมาสะดวก	กว้าง 3 เมตร ยาว 500 เมตร หนา 0.15 เมตร หรือมีพื้นที่ผิวจราจรไม่น้อยกว่า 1,800 ตารางเมตร			829,000			ประชาชนได้รับประโยชน์จากการสัญจร	ประชาชนได้รับการบริการสาธารณะที่มีคุณภาพ	งบจังหวัด

ใช้ดินชุดปรับพื้นที่ถม  
คืนไหล่ทางทั้งสองข้าง

ที่	โครงการ	วัตถุประสงค์	เป้าหมาย (ผลผลิตของ โครงการ)	งบประมาณ					ตัวชี้วัด (KPI)	ผลที่คาดว่าจะ ได้รับ	หน่วยงาน รับผิดชอบหลัก
				2561	2562	2563	2564	2565			
				(บาท)	(บาท)	(บาท)	(บาท)	(บาท)			
8	โครงการก่อสร้างถนนคอนกรีตเสริมเหล็กเข้าพื้นที่การเกษตรถนนทุ่งเหล่าใต้ ต.หลวงเหนือ อำเภोगาว จังหวัดลำปาง	เพื่อให้ประชาชนสัญจรไปมาสะดวก	กว้าง 3 เมตร ยาว 560 เมตร หนา 0.15 เมตร หรือมีพื้นที่ผิวจราจรไม่น้อยกว่า 1,630 ตารางเมตร ใช้ดินชุดปรับพื้นที่ถม			928,000			ประชาชนได้รับประโยชน์จากการสัญจร	ประชาชนได้รับการบริการสาธารณะที่มีคุณภาพ	งบจังหวัด
9	โครงการก่อสร้างถนนคอนกรีตเสริมเหล็กเข้าพื้นที่การเกษตรถนนทงเข้าสวนยางลาวัลย์บ้านทุ่งโป้ ต.หลวงเหนือ อำเภोगาว จังหวัดลำปาง	เพื่อให้ประชาชนสัญจรไปมาสะดวก	กว้าง 4 เมตร ยาว 890 เมตร หนา 0.15 เมตร หรือมีพื้นที่ผิวจราจรไม่น้อยกว่า 3,560 ตารางเมตร			2,000,000			ประชาชนได้รับประโยชน์จากการสัญจร	ประชาชนได้รับการบริการสาธารณะที่มีคุณภาพ	งบจังหวัด

			ใช้ดินชุดปรับพื้นที่ถม								
10	โครงการก่อสร้างถนน แอสฟัลต์ติกถนนคอนกรีต พัฒนา	เพื่อให้ประชาชน สัญจรไปมาสะดวก	กว้าง 7.20-8.00 เมตร ยาว 850 เมตร หนา 0.15 เมตร หรือมีพื้นที่ผิวจราจร ไม่น้อยกว่า 4,180			1,300,000	1,300,000	1,300,000	ประชาชน สัญจรไป มาสะดวก	สัญจรไปมา สะดวก	กองช่าง

160

ที่	โครงการ	วัตถุประสงค์	เป้าหมาย (ผลผลิตของ โครงการ)	งบประมาณ					ตัวชี้วัด (KPI)	ผลที่คาดว่าจะ ได้รับ	หน่วยงาน รับผิดชอบหลัก
				2561	2562	2563	2564	2565			
				(บาท)	(บาท)	(บาท)	(บาท)	(บาท)			
11	โครงการก่อสร้างสะพาน ข้ามห้วยแม่แหง หมู่ 1 บ้านสบแหง ซอย 1 ต.หลวงเหนือ อ.งาว	เพื่อให้การสัญจรไป มาสะดวก	กว้าง 4 เมตร ยาว 20 เมตร			2,000,000	2,000,000	2,000,000	ประชาชน สัญจรไป มาสะดวก	สัญจรไปมา สะดวก	อบจ.ลำปาง
12	โครงการถนนลาดยาง แอสฟัลติกส์ หน้า วัดศรีมุงเมือง-หน้าโรงเรียน ประชารัฐธรรมคุณ	เพื่อให้การสัญจรไป ไปมาสะดวก				1,500,000			ประชาชน สัญจรไป มาสะดวก	สัญจรไปมา สะดวก	อบจ.ลำปาง
13	โครงการก่อสร้างถนนลาด ยางสายบ้านใหม่-บ้านแหง และบ้านหนองเหียง	เพื่อให้การสัญจรไป ไปมาสะดวก	กว้าง 5 เมตร ยาว 1,100 เมตร			2,500,000	2,500,000	2,500,000	ประชาชน สัญจรไป มาสะดวก	สัญจรไปมา สะดวก	อบจ.ลำปาง

14	โครงการลาดยางผิวทาง (มาตรฐานกรมทางหลวงชนบท) เชื่อม หมู่ 5 บ้านใหม่ ต.หลวงเหนือ ถึงหมู่ 2 บ้านแหงเหนือ ต.บ้านแหงต.บ้านแหง และหมู่ 2 ต.นาแก	เพื่อให้การสัญจรไป มาสะดวก	กว้าง 5 เมตร พร้อมไหล่ทางยาว รวม 5 กิโลเมตร			2,000,000	2,000,000	2,000,000	ประชาชน สัญจรไป มาสะดวก	สัญจรไปมา สะดวก	อบจ.ลำปาง
----	---	----------------------------	---	--	--	-----------	-----------	-----------	-------------------------	-----------------	-----------

**รายละเอียดโครงการพัฒนา  
แผนพัฒนาท้องถิ่น(พ.ศ.2561-2565)  
สำหรับ โครงการที่เกี่วข้องขององค์กรปกครองส่วนท้องถิ่น  
เทศบาลตำบลหลวงเหนือ อำเภองาว จังหวัดลำปาง**

ก. ยุทธศาสตร์จังหวัดที่ 3 สินค้าอัตลักษณ์อุตสาหกรรม หัตถอุตสาหกรรม ผลิตภัณฑ์ชุมชน จากฐานทุนทางสังคมและวัฒนธรรม

ข. ยุทธศาสตร์การพัฒนาขององค์กรปกครองส่วนท้องถิ่นในเขตจังหวัด ยุทธศาสตร์ด้านการพัฒนาโครงสร้างพื้นฐาน

ยุทธศาสตร์การพัฒนาด้านโครงสร้างพื้นฐาน แนวทางก่อสร้าง/ปรับปรุง/การบำรุงรักษาถนน สะพานและการบำรุงสายทางอื่น

ที่	โครงการ	วัตถุประสงค์	เป้าหมาย (ผลผลิตของโครงการ)	งบประมาณ					ตัวชี้วัด (KPI)	ผลที่คาดว่าจะได้รับ	หน่วยงานรับผิดชอบหลัก
				2561	2562	2563	2564	2565			
				(บาท)	(บาท)	(บาท)	(บาท)	(บาท)			
1	โครงการก่อสร้างปรับปรุงผิวทาง Asphalticพร้อมปรับผิวทางคอนกรีตเดิมที่ชำรุดออกดำเนินการก่อสร้างใหม่ก่อนการก่อสร้าง	เพื่อปรับปรุงผิวทางแอสฟัลท์ติกถนนสุขประชาสรร	ผิวทางกว้างเฉลี่ย 10-14.58 เมตร ยาว 800 เมตร หนาเฉลี่ย 0.05 เมตร พื้นที่ไม่น้อยกว่า				3,917,000	5,200,000	ประชาชน สัญจรไป มาสะดวก	สัญจรไปมา สะดวก	งปพัฒนาจังหวัด

	ดำเนินการปรับผิวทางพิกัดเริ่มต้น 1845837N/99585471E สิ้นสุด 18453677N/99585881E	11,488 ตารางเมตร								
2	โครงการก่อสร้างปรับปรุง ผิวทาง Asphaltic ถนนดอนไชยวัฒนาบริเวณ แยกธนาคารทหารไทย ถึงแยกถนนกาญจนาภิเษก	กว้างเฉลี่ย 7.20- 8.00 เมตร ยาว 550 เมตร หนา 0.05 เมตร พื้นที่ผิวจราจรไม่น้อย กว่า 3,920 ตรม.				1,428,000	3,500,000	ประชาชน สัญจรไป มาสะดวก	สัญจรไปมา สะดวก	งพัฒนาจังหวัด

ที่	โครงการ	วัตถุประสงค์	เป้าหมาย (ผลผลิตของ โครงการ)	งบประมาณ					ตัวชี้วัด (KPI)	ผลที่คาดว่าจะ ได้รับ	หน่วยงาน รับผิดชอบหลัก
				2561	2562	2563	2564	2565			
				(บาท)	(บาท)	(บาท)	(บาท)	(บาท)			
3	โครงการก่อสร้างปรับปรุง ผิวทาง Asphaltic เชื่อมตำบลหลวงเหนือ- ตำบลนาแก จากแยกถนน กาญจนาภิเษก ม.5 บ้านใหม่ ถึง ถนนเชื่อมตำบลนาแก พร้อมตีเส้นและป้ายจราจร จุดเริ่มต้น18463831N/ 99585144E สิ้นสุด 18463831N/99585144E	เพื่อปรับปรุงผิวทาง แอสฟัลท์ติก	ผิวทางกว้างเฉลี่ย 4 เมตร ยาว 1,500 เมตร หนาเฉลี่ย 0.05-0.07 เมตร พื้นที่ไม่น้อยกว่า 10,727 ตารางเมตร				4,000,000	4,000,000	ประชาชน สัญจรไป มาสะดวก	สัญจรไปมา สะดวก	อบจ.ลำปาง งพัฒนาจังหวัด
4	โครงการก่อสร้างถนน	เพื่อให้ประชาชน	ผิวทางกว้าง 4 เมตร				3,500,000	3,500,000	ประชาชน	สัญจรไปมา	อบจ.ลำปาง



คอนกรีตเสริมเหล็ก ม.5 บ้านใหม่ เชื่อมถนนบ้าน หมู่ 2 บ้านหนองเหียง ต.นาแก อ.จาว จ.ลำปาง จุดเริ่มต้น18463137N/ 99585465E สิ้นสุด	สัญญาณไปมาสะดวก	ไหล่ทาง 1 เมตร พร้อมวางท่อ คสล. ระบายน้ำลอดถนน 3 จุด ขนาด 0.40 ม. จำนวน 18 ท่อน ความยาวรวม 850 ม.							สัญญาณไป มาสะดวก	สะดวก	งพัฒนาจังหวัด
---	-----------------	--	--	--	--	--	--	--	---------------------	-------	---------------

ที่	โครงการ	วัตถุประสงค์	เป้าหมาย (ผลผลิตของ โครงการ)	งบประมาณ					ตัวชี้วัด (KPI)	ผลที่คาดว่าจะ ได้รับ	หน่วยงาน รับผิดชอบหลัก
				2561	2562	2563	2564	2565			
				(บาท)	(บาท)	(บาท)	(บาท)	(บาท)			
6	โครงการก่อสร้างปรับปรุง ซ่อมแซมสะพานศรีหิรัญ	เพื่อปรับปรุงซ่อมแซม สะพานศรีหิรัญ	จำนวน 1 โครงการ				1,500,000		ประชาชน มีความ ปลอดภัย	มีถนนใน สัญญาณจราจร สะดวก	กองช่าง งพัฒนาจังหวัด
7	โครงการก่อสร้างถนน คสล. บ้านใหม่(หลังวัด ศรีมุงเมือง) ถึงบ้านหนอง เหียง (หลังที่ว่าการอำเภอ ใหม่)	เพื่อให้การสัญจรไป มาระหว่างตำบลเป็น ไปด้วยความสะดวก รวดเร็วและปลอดภัย	กว้าง 4 เมตร หนา 0.15 เมตร ยาว 1,000 เมตร				2,500,000		ประชาชน มีความ ปลอดภัย	มีถนนใน สัญญาณจราจร สะดวก	กองช่าง งพัฒนาจังหวัด
8	โครงการก่อสร้างถนน คอนกรีตเสริมเหล็ก	เพื่อให้การสัญจรไป มาระหว่างตำบลเป็น	กว้าง 4 เมตร ยาว 1,500 เมตร				3,000,000	3,000,000	ประชาชน มีความ	มีถนนใน สัญญาณจราจร สะดวก	กองช่าง งพัฒนาจังหวัด

	หมู่ 5 บ้านใหม่ ต.หลวงเหนือ เชื่อมกับ หมู่ 2 บ้านหนองเหียง ต.นาแก อ.งาว	ไปด้วยความสะดวก รวดเร็วและปลอดภัย	หนา 0.15 เมตร						ปลอดภัย		
9	โครงการก่อสร้างอาคาร ออกกำลังกายพร้อมติดตั้ง เครื่องออกกำลังกาย บริเวณประปา หมู่ 3 บ้านคุ้ม	เพื่อให้ประชาชนมี สถานที่ออกกำลังกาย	กว้าง 6 เมตร ยาว 12 เมตร สูง 4 เมตร				800,000	800,000	ประชาชน มีสุขภาพ ดี	ประชาชน มีสถานที่ ในการออก กำลังกาย	งบ อบจ. งบจังหวัด

ที่	โครงการ	วัตถุประสงค์	เป้าหมาย (ผลผลิตของ โครงการ)	งบประมาณ					ตัวชี้วัด (KPI)	ผลที่คาดว่าจะ ได้รับ	หน่วยงาน รับผิดชอบหลัก
				2561	2562	2563	2564	2565			
				(บาท)	(บาท)	(บาท)	(บาท)	(บาท)			
10	โครงการก่อสร้างถนน คอนกรีตเสริมเหล็กรอบ อ่างเก็บน้ำห้วยถ้ำ หมู่ 5	เพื่อเป็นสถานที่ พักผ่อนหย่อนใจ	ยาว 3000 เมตร กว้าง 3 เมตร พื้นที่ไม่น้อยกว่า 850 ตารางเมตร				500,000	500,000	ประชาชน สัญจรไป มาสะดวก	สัญจรไปมา สะดวก	อบจ. งบพัฒนาจังหวัด
11	โครงการเทาดำเหมือง หุ้งพัง หมู่ 4,5	เพื่อให้ประชาชน ปลอดภัยจากน้ำท่วม ขัง	ยาว 650 เมตร กว้างปาก 1.50 กว้าง 100 เมตร สูง 1.00-1.50 ม,				700,000	700,000	น้ำไม่กัด เซาะตลิ่ง	ป้องกัน น้ำกัดเซาะ	อบจ.ลำปาง งบพัฒนาจังหวัด

12	โครงการก่อสร้างอาคารเครื่องออกกำลังกายบริเวณประปาหมู่ 3	เพื่อให้ประชาชนมีสุขภาพร่างกายแข็งแรง	ยาว 12 เมตร กว้าง 6 เมตร สูง 4 เมตร				800,000	800,000	สถานที่ออกกำลังกาย	มีโรงออกกำลังกาย	อบจ.ลำปาง
13	โครงการก่อสร้างท่อลอดเหล็กบริเวณห้วยถ้ำ หมู่ที่ 5 บ้านใหม่	เพื่อป้องกันน้ำท่วมและกัดเซาะตลิ่ง	กว้าง 4 เมตร ยาว 6 เมตร สูง 2 เมตร				500,000	500,000	ประชาชน		อบจ.ลำปาง งบพัฒนาจังหวัด

## 2. บัญชีโครงการพัฒนาท้องถิ่น

**รายละเอียดโครงการพัฒนา  
แผนพัฒนาท้องถิ่น(พ.ศ.2561-2565)  
สำหรับ โครงการที่เกินศักยภาพขององค์กรปกครองส่วนท้องถิ่น  
เทศบาลตำบลหลวงเหนือ อำเภอองาว จังหวัดลำปาง**

ก. ยุทธศาสตร์จังหวัดที่ 3 สินค้าอัตลักษณ์อุตสาหกรรม หัตถอุตสาหกรรม ผลิตภัณฑ์ชุมชน จากฐานทุนทางสังคมและวัฒนธรรม

ข. ยุทธศาสตร์การพัฒนาขององค์กรปกครองส่วนท้องถิ่นในเขตจังหวัด ยุทธศาสตร์การพัฒนาด้านโครงสร้างพื้นฐาน

## 1. ยุทธศาสตร์การพัฒนาด้านโครงสร้างพื้นฐาน

แนวทาง การพัฒนาด้านสาธารณูปโภคและสาธารณูปการ และแหล่งน้ำเพื่อการเกษตร

## 1.1 แผนงานเคหะและชุมชน

			เป้าหมาย	งบประมาณ	ตัวชี้วัด	ผลที่คาดว่าจะ	หน่วยงาน
--	--	--	----------	----------	-----------	---------------	----------

ที่	โครงการ	วัตถุประสงค์	(ผลผลิตของโครงการ)	2561	2562	2563	2564	2565	(KPI)	จะได้รับ	รับผิดชอบหลัก
				(บาท)	(บาท)	(บาท)	(บาท)	(บาท)			
1	โครงการก่อสร้างฝายกั้นน้ำแม่ น้ำาว หมู่ 3 บ้านคุ้ม	เพื่อประชาชนได้มีน้ำใช้ในการอุปโภคบริโภคในช่วงฤดูแล้ง	กว้าง 2 เมตร ยาว 30 เมตร ลึก 1.50 เมตร			1,000,000	1,000,000	1,000,000	ประชาชนร้อยละ30 มีน้ำใช้ในฤดูแล้ง	ประชาชนมีความปลอดภัยจากน้ำ	ชลประทาน
2	โครงการก่อสร้างคลองส่งน้ำทุ่งงอน	เพื่อให้ประชาชนมีน้ำใช้ในการเกษตร	ยาว 1,000 กว้าง 4 เมตร สูง 1.50 เมตร			2,000,000	2,000,000	2,000,000	ประชาชนมีน้ำใช้ในการเกษตร	คลองส่งน้ำในการเกษตร	อบจ.ลำปาง

ที่	โครงการ	วัตถุประสงค์	เป้าหมาย (ผลผลิตของโครงการ)	งบประมาณ					ตัวชี้วัด (KPI)	ผลที่คาดว่าจะได้รับ	หน่วยงาน รับผิดชอบหลัก
				2561	2562	2563	2564	2565			
				(บาท)	(บาท)	(บาท)	(บาท)	(บาท)			
3	โครงการก่อสร้างพนังกันตลิ่งแม่น้ำาว หมู่ที่ 3 พร้อมถนน คสล. กว้าง 4 เมตร ยาว 120 ม. หนา 0.15 เมตร	เพื่อป้องกันน้ำท่วมขัง	ยาว 400 เมตร พิกัดเริ่มต้น 1845091N/99584307E 1845039N/99585577E ถนน กว้าง 4 เมตร ยาว 120 เมตร หนา 0.15 เมตร			2,500,000	2,500,000	3,000,000	ประชาชนร้อยละ30 มีน้ำใช้ในฤดูแล้ง	ประชาชนมีความปลอดภัยจากน้ำ	อบจ.ลำปาง

4	โครงการก่อสร้างฝายน้ำล้น คสล. กั้นแม่น้ำาว ม.3 ต.หลวงเหนือพร้อมอาคาร ป้องกันฝาย	เพื่อป้องกันน้ำท่วมขัง	กว้าง 55 เมตร สูง 2 เมตร พิกัด 1845562N/99583938E สิ้นสุด 1548815N/ 995840E			2,000,000	2,000,000	2,000,000	ประชาชน มีน้ำใช้ใน การเกษตร	คลองส่งน้ำ ในการ เกษตร	กรมชลประทาน
5	โครงการขุดลอกปรับปรุง แหล่งเก็บกักน้ำบริเวณ หน้าฝายห้วยถ้ำ หมู่ 5 บ้านใหม่	เพื่อป้องกันน้ำท่วมขัง	กว้างเฉลี่ย 10-15 ม. ลึกเฉลี่ย 2.50 เมตร ยาว 500 เมตร			1,000,000	1,000,000	1,000,000	ประชาชน มีน้ำใช้ใน การเกษตร	ประชาชน มีน้ำเก็บไว้ ใช้ในฤดูแล้ง	กรมชลประทาน
6	โครงการก่อสร้างระบบ ประปาหมู่บ้าน หมู่ 5 แบบบาดาลขนาดใหญ่ พร้อมอาคารประกอบ	เพื่อให้ประชาชนมี น้ำใช้ในการอุปโภค บริโภค	แบบบาดาลขนาด ใหญ่			3,000,000	3,000,000	3,000,000	ประชาชน มีน้ำใช้ใน การอุปโภค	ประชาชน มีน้ำใช้ใน การอุปโภค	กรมชลประทาน

ที่	โครงการ	วัตถุประสงค์	เป้าหมาย (ผลผลิตของ โครงการ)	งบประมาณ					ตัวชี้วัด (KPI)	ผลที่คาดว่าจะ ได้รับ	หน่วยงาน รับผิดชอบหลัก
				2561 (บาท)	2562 (บาท)	2563 (บาท)	2564 (บาท)	2565 (บาท)			
6	โครงการก่อสร้างอ่างเก็บ น้ำแม่ทางพร้อมคลองส่ง น้ำ หมู่ 6 บ้านทุ่งไ้	เพื่อให้ประชาชนมี น้ำใช้ในการอุปโภค บริโภค	ขุดลอกกว้าง 8 เมตร ยาว 200 เมตร ลึก 4 เมตร			3,000,000	3,000,000	3,000,000	มีน้ำในการ อุปโภค	ประชาชนมี น้ำใช้ในการ อุปโภค	ชลประทาน

			ระบบส่งน้ำ 3,200 ตารางเมตร								
7	โครงการปรับปรุงระบบประปาหมู่บ้านทุ่งโป้พร้อมขยายไฟวางท่อส่งน้ำวางท่อส่งน้ำจากอ่างเก็บน้ำแพะมะหนิ้ว- บ้านทุ่งโป้พร้อมระบบน้ำ ยาว 3,200 โครงการปรับปรุงระบบ 0.30 เมตร พร้อมก่อสร้างโรงสูบน้ำ					3,000,000	3,000,000	3,000,000	มีน้ำในการอุปโภค	ประชาชนมีน้ำใช้ในการอุปโภค	กรมทรัพยากรน้ำ
8	โครงการก่อสร้างตาลำเหมืองคลองส่งน้ำทุ่งอน หมู่ 6	เพื่อให้ประชาชนมีน้ำใช้ในการอุปโภคบริโภค	กว้างปากเหมือง 5 เมตร ยาว 1,450 เมตร ลึก 1.20-1.50 เมตร			9,000,000	9,000,000	9,000,000	มีน้ำในการอุปโภค	ประชาชนมีน้ำใช้ในการอุปโภค	กรมทรัพยากรน้ำ

ที่	โครงการ	วัตถุประสงค์	เป้าหมาย (ผลผลิตของโครงการ)	งบประมาณ					ตัวชี้วัด (KPI)	ผลที่คาดว่าจะได้รับ	หน่วยงานรับผิดชอบหลัก
				2561	2562	2563	2564	2565			
				(บาท)	(บาท)	(บาท)	(บาท)	(บาท)			
9	โครงการก่อสร้างท่อลอดเหลี่ยมลำเหมืองแม้งอน หมู่ 6 บ้านทุ่งโป้	เพื่อป้องกันน้ำกัดเซาะตลิ่ง	กว้าง 4 เมตร ยาว 8 เมตร			500,000	500,000	500,000	ประชาชนมีความปลอดภัยจากน้ำกัด	ท่อลอดเหลี่ยม	อบจ. ลำปาง

									เซาะตลิ่ง		
10	โครงการก่อสร้างระบบ ประปาหมู่บ้านทุ่งไผ่ ม. 6 (เส้นแม่ทาง)	เพื่อให้ประชาชนมีน้ำ ใช้ในการอุปโภค บริโภค	ยาว 1,000 เมตร ท่อขนาดPVC ขนาด 4 นิ้ว ชั้น 8.5 พร้อม เชื่อมระบบประปา			650,000	650,000	650,000	มีน้ำในการ อุปโภค	ประชาชนมี น้ำใช้ในการ อุปโภค	กรมทรัพยากร น้ำ
11	โครงการทำนบดินพร้อม ฝายแกนดินเหนียวบริเวณ ห้วยหนองไซร์ หมู่ 5 หลวงเหนือ - หมู่ 1-7 ต.บ้านแหง	เพื่อกักเก็บน้ำไว้ใช้ ในฤดูแล้ง	กว้าง 25 เมตร สูง 6 เมตร			2,000,000	2,000,000	2,000,000	มีน้ำในการ อุปโภค	ประชาชนมี น้ำใช้ในการ อุปโภค	กรมชลประทาน
12	โครงการก่อสร้างท่อลอด เหลี่ยมบริเวณห้วยถ้ำ หมู่ที่ 5 บ้านใหม่	เพื่อป้องกันน้ำท่วม และกีดเซาะตลิ่ง	กว้าง 4 เมตร ยาว 6 เมตร สูง 2 เมตร			500,000	500,000	500,000	ท่อลอด เหลี่ยม	ป้องกันน้ำ กีดเซาะตลิ่ง	อบจ.

ยุทธศาสตร์จังหวัดลำปางที่ 2 เกษตรปลอดภัย เกษตรอินทรีย์และแปรรูปเกษตร

ยุทธศาสตร์การพัฒนาของ อปท. ในเขตจังหวัดที่ 2 ยุทธศาสตร์การพัฒนาด้านเศรษฐกิจ

ยุทธศาสตร์การพัฒนาเศรษฐกิจ

แนวทางการส่งเสริมการท่องเที่ยว

แผนงานพาณิชย์

			เป้าหมาย	งบประมาณ	ตัวชี้วัด	ผลที่คาดว่าจะ	หน่วยงาน
--	--	--	----------	----------	-----------	---------------	----------

ที่	โครงการ	วัตถุประสงค์	(ผลผลิตของโครงการ)	2561	2562	2563	2564	2565	(KPI)	จะได้รับ	รับผิดชอบหลัก
				(บาท)	(บาท)	(บาท)	(บาท)	(บาท)			
1	โครงการจัดทำแผนที่ตลาดชุมชนท่องเที่ยวสินค้า	เพื่อจัดทำแผนที่สถานที่ท่องเที่ยว	จำนวน 1 โครงการ			120,000	20,000	20,000	ดำเนินโครงการ	เพิ่มรายได้สู่ระบบศก.	กองช่าง
2	โครงการส่งเสริมการท่องเที่ยวอำเภอถาว "กิจกรรมแสงสีเสียง" การแสดงอนุสรณ์สะพานโยง	เพื่อส่งเสริมการท่องเที่ยวอำเภอถาว	จำนวน 1 โครงการ			200,000	150,000	150,000	การท่องเที่ยวที่ได้รับ การส่งเสริม	นักท่องเที่ยวมาเที่ยวมากขึ้น	ฝ่ายศึกษา
3	โครงการติดตั้งระบบ Internet wifi บริเวณสะพานโยง	เพื่อส่งเสริมการท่องเที่ยวอำเภอถาว	ระบบ Internet wifi			120,000	20,000	20,000	การท่องเที่ยวที่ได้รับ การส่งเสริม	นักท่องเที่ยวมาเที่ยวมากขึ้น	ฝ่ายศึกษา

2. บัญชีโครงการพัฒนาท้องถิ่น

**รายละเอียดโครงการพัฒนา**  
**แผนพัฒนาท้องถิ่น(พ.ศ.2561-2565)**  
**สำหรับ โครงการที่เกินศักยภาพขององค์กรปกครองส่วนท้องถิ่น**  
**เทศบาลตำบลหลวงเหนือ อำเภอถาว จังหวัดลำปาง**



ก. ยุทธศาสตร์จังหวัดที่ 3 สินค้าอัตลักษณ์อุตสาหกรรม หัตถอุตสาหกรรม ผลิตภัณฑ์ชุมชนจากฐานทุนทางสังคมและวัฒนธรรม

ข. ยุทธศาสตร์การพัฒนาขององค์กรปกครองส่วนท้องถิ่นในเขตจังหวัด 3 ด้านการพัฒนาสังคม/ชุมชน

1. ยุทธศาสตร์ด้านการพัฒนาสังคม/ชุมชน

1.1 แผนงานการศาสนาวัฒนธรรมและนันทนาการ

ที่	โครงการ	วัตถุประสงค์	เป้าหมาย (ผลผลิตของ โครงการ)	งบประมาณ					ตัวชี้วัด (KPI)	ผลที่คาดว่าจะ ได้รับ	หน่วยงาน รับผิดชอบหลัก
				2561	2562	2563	2564	2565			
				(บาท)	(บาท)	(บาท)	(บาท)	(บาท)			
1	โครงการจัดงานวัน สงกรานต์	เพื่อส่งเสริมกิจกรรม วันสงกรานต์	องค์กรปกครองส่วน ท้องถิ่นอำเภอ ประชาชนทั่วไป			41,500	50,000	50,000		เด็กเยาวชน ได้รับการ ชมเชย ประเพณี	อบจ. ลำปาง ร่วมกับ ทต. ชมเชย ประเพณี
2	โครงการจัดงานวัน ลอยกระทง	เพื่อส่งเสริมกิจกรรม วันลอยกระทง	องค์กรปกครองส่วน ท้องถิ่นอำเภอ ประชาชนทั่วไป			41,500	50,000	50,000		เด็กเยาวชน ได้รับการ ชมเชย ประเพณี	อบจ. ลำปาง ร่วมกับ ทต. ชมเชย ประเพณี
3	โครงการเดิน-วิ่ง จ้าวเงิน มินิมาราธอนต่อต้าน ยาเสพติด	เพื่อส่งเสริมสุขภาพ อนามัยของประชาชน ในเขตเทศบาล	ผู้เข้าร่วมกิจกรรม			39,000	50,000	50,000	ผู้ร่วมงาน มีความสุข ที่ดี	ผู้เข้าร่วมงาน มีความสุข แข็งแรง	อบจ. ลำปาง ร่วมกับ ทต.



บัญชีครุภัณฑ์  
แผนพัฒนาท้องถิ่น(พ.ศ.2561-2565)

แบบ ผ03

เทศบาลตำบลหลวงเหนือ อำเภองาว จังหวัดลำปาง

ที่	แผนงาน	หมวด	ประเภท	เป้าหมาย (ผลผลิตของ ครุภัณฑ์)	งบประมาณ					หน่วยงาน	
					2561	2562	2563	2564	2565	รับผิดชอบ	
					(บาท)	(บาท)	(บาท)	(บาท)	(บาท)	หลัก	
1	แผนงานบริหารงานทั่วไป	ครุภัณฑ์	ครุภัณฑ์สำนักงาน	เครื่องปรับอากาศ ขนาด 13,000 บาท	230,000						สำนักปลัด
2	แผนงานรักษาความสงบ ภายใน	ครุภัณฑ์	ครุภัณฑ์ยานพาหนะและ ขนส่ง	รถบรรทุก(ดีเซล) ขนาด 1 ตัน	688,000						สำนักปลัด
3	แผนงานการศึกษา	ครุภัณฑ์	ครุภัณฑ์สำนักงาน	เครื่องปรับอากาศ ขนาด 12,000 บาท	170,000						ฝ่ายศึกษา
4	แผนงานเคหะและชุมชน	ครุภัณฑ์	ครุภัณฑ์ก่อสร้าง	เครื่องเจาะสกัดคอนกรีต	50,000						กองช่าง
5	แผนงานเคหะและชุมชน	ครุภัณฑ์	ครุภัณฑ์ยานพาหนะและ ขนส่ง	รถบรรทุก(ดีเซล) ขนาด 1 ตัน	555,000						กองช่าง

บัญชีครุภัณฑ์  
แผนพัฒนาท้องถิ่น(พ.ศ.2561-2565)

แบบ ผ03

เทศบาลตำบลหลวงเหนือ อำเภองาว จังหวัดลำปาง

ที่	แผนงาน	หมวด	ประเภท	เป้าหมาย (ผลผลิตของ ครุภัณฑ์)	งบประมาณ					หน่วยงาน
					2561	2562	2563	2564	2565	รับผิดชอบ
					(บาท)	(บาท)	(บาท)	(บาท)	(บาท)	หลัก
6	แผนงานการศึกษา	ครุภัณฑ์	ครุภัณฑ์กีฬา	เครื่องเดินอากาศไร้กระแทกเดี่ยว เครื่องเดินอากาศไร้กระแทกคู่ เครื่องเดินสลับแขนขาแนว วงรี เครื่องเนสลับแขนขาแนวราบ เครื่องโยกกรรเชียงบก(เดี่ยว) เครื่องบริหารแอวและหน้าท้อง ลู่วิ่งไฟฟ้า	232,000	232,000	232,000	232,000	232,000	ฝ่ายศึกษา

บัญชีครุภัณฑ์  
แผนพัฒนาท้องถิ่น(พ.ศ.2561-2565)

แบบ ผ03

เทศบาลตำบลหลวงเหนือ อำเภองาว จังหวัดลำปาง

ที่	แผนงาน	หมวด	ประเภท	เป้าหมาย (ผลผลิตของ ครุภัณฑ์)	งบประมาณ					หน่วยงาน	
					2561	2562	2563	2564	2565	รับผิดชอบ	
					(บาท)	(บาท)	(บาท)	(บาท)	(บาท)	หลัก	
1	แผนงานบริหารงานทั่วไป	ครุภัณฑ์	คอมพิวเตอร์	เครื่องคอมพิวเตอร์ แบบ All In one		51,000					สำนักปลัด
2	แผนงานบริหารงานทั่วไป	ครุภัณฑ์	คอมพิวเตอร์	เครื่องคอมพิวเตอร์ แบบ All In one		17,000					กองคลัง
3	แผนงานบริหารงานทั่วไป	ครุภัณฑ์	ครุภัณฑ์สำนักงาน	1.เครื่องปรับอากาศ ขนาด 24,000 บีทียู 2. เครื่องปรับอากาศชนิดติดผนัง (มีระบบฟอกอากาศ) ขนาด 12,000 บีทียู		114,200					สำนักปลัด
4	แผนงานบริหารงานทั่วไป	ครุภัณฑ์	ครุภัณฑ์ยานพาหนะและ ขนส่ง	รถจักรยานยนต์ ขนาด 110 ซีซี		40,800					สำนักปลัด
5	แผนงานบริหารงานทั่วไป	ครุภัณฑ์	ครุภัณฑ์ไฟฟ้าและวิทยุ	1. ชุดเครื่องขยายเสียง ประกอบ ด้วย 1. ชุดขยายเสียง 2 เครื่อง 2. ตู้ลำโพง 2 คู่ 3. ขาตั้งตู้ลำโพง 4 อัน		45,800					สำนักปลัด

ที่	แผนงาน	หมวด	ประเภท	เป้าหมาย (ผลผลิตของ ครุภัณฑ์)	งบประมาณ					หน่วยงาน รับผิดชอบ หลัก
					2561	2562	2563	2564	2565	
					(บาท)	(บาท)	(บาท)	(บาท)	(บาท)	
6	แผนงานบริหารงานทั่วไป	ครุภัณฑ์	ครุภัณฑ์คอมพิวเตอร์	เครื่องพิมพ์เลเซอร์ หรือชนิด LED ขาวดำ จำนวน 3 เครื่อง		7,800				สำนักปลัด
7	แผนงานบริหารงานทั่วไป	ครุภัณฑ์	ครุภัณฑ์คอมพิวเตอร์	เครื่องพิมพ์เลเซอร์ หรือชนิด LED ขาวดำ จำนวน 3 เครื่อง		5,200				กองคลัง
8	แผนงานบริหารงานทั่วไป	ครุภัณฑ์	ครุภัณฑ์คอมพิวเตอร์	เครื่องพิมพ์ Multifunction ชนิดเลเซอร์ หรือชนิด Led สี		17,000				กองคลัง
9	แผนงานบริหารงานทั่วไป	ครุภัณฑ์	ครุภัณฑ์คอมพิวเตอร์	เครื่องสำรองไฟ ขนาด 800VA จำนวน 2 เครื่อง		5,000				กองคลัง
10	แผนงานบริหารงานทั่วไป	ครุภัณฑ์	ครุภัณฑ์คอมพิวเตอร์	เครื่องสำรองไฟ ขนาด 1 KVA จำนวน 2 เครื่อง		5,000				กองคลัง
11	แผนงานการศึกษา	ครุภัณฑ์	ครุภัณฑ์คอมพิวเตอร์	เครื่องพิมพ์ชนิดเลเซอร์ หรือ ชนิด LED ขาวดำ		2,600				ฝ่ายศึกษา
12	แผนงานเคหะและชุมชน	ครุภัณฑ์	ครุภัณฑ์ก่อสร้าง	เครื่องผสมคอนกรีต ชนิดเหล็ก เหนียว		52,000				กองช่าง
13	แผนงานเคหะและชุมชน	ครุภัณฑ์	ครุภัณฑ์ไฟฟ้าและวิทยุ	เครื่องรับส่งวิทยุ ระบบ VHF/FM 1. ชนิดมือถือ 5 วัตต์ จำนวน 5 เครื่อง 2. ชนิดประจำที่ 40 วัตต์		90,000				กองช่าง

ที่	แผนงาน	หมวด	ประเภท	เป้าหมาย (ผลผลิตของ ครุภัณฑ์)	งบประมาณ					หน่วยงาน	
					2561	2562	2563	2564	2565	รับผิดชอบ	
					(บาท)	(บาท)	(บาท)	(บาท)	(บาท)	หลัก	
14	แผนงานเคหะและชุมชน	ครุภัณฑ์	ครุภัณฑ์การเกษตร	รถฟาร์มแทรกเตอร์ ชนิดขับเคลื่อน 4 ล้อ 40 แรงม้า		893,500					กองช่าง
15	แผนงานการศึกษาวัด- ธรรมและนันทนาการ	ครุภัณฑ์	ครุภัณฑ์กีฬา	1. เครื่องสลายไขมัน 1 เครื่อง 2. ชุดบาร์เบล จำนวน 1 เครื่อง 3. เบาะเอนนั่งเล่นตัมเบล 2 เครื่อง 4. ลูกเต๋า 2 เครื่อง 5. ลูกวิ่ง 2 เครื่อง		126,400		126,400			ฝ่ายศึกษา
16	แผนงานรักษาความสงบ ภายใน	ครุภัณฑ์	ครุภัณฑ์โฆษณาและ เผยแพร่	กล้องโทรทัศน์วงจรปิด-เปิด ชนิดเครือข่าย แบบมุมมองคงที่ สำหรับติดตั้งภายนอกอาคาร (ตามแบบมาตรฐานครุภัณฑ์ ICT ปี 2562)		800,000	280,000	300,000	300,000		สำนักปลัด
17	แผนงานบริหารงานทั่วไป แผนงานเคหะและชุมชน	ครุภัณฑ์	คอมพิวเตอร์	เครื่องอ่านบัตรแบบอนกประสงค์		2,800	2,800	2,800	2,800		สำนักปลัด กองคลัง กองช่าง
18	แผนงานบริหารงานทั่วไป	ครุภัณฑ์	ครุภัณฑ์สำนักงาน	ตู้เก็บเอกสาร โต๊ะทำงาน, เก้าอี้ทำงาน จำนวน 6 ตัว		15,000	15,000	15,000	15,000		สำนักปลัด

ที่	แผนงาน	หมวด	ประเภท	เป้าหมาย (ผลผลิตของ ครุภัณฑ์)	งบประมาณ					หน่วยงาน
					2561	2562	2563	2564	2565	รับผิดชอบ
					(บาท)	(บาท)	(บาท)	(บาท)	(บาท)	หลัก
19	แผนงานเคหะและชุมชน	ครุภัณฑ์	ครุภัณฑ์ก่อสร้าง	หอลังเหล็กเก็บน้ำ(หอลังเซมเปญ) พร้อมติดตั้ง ขนาดความจุไม่น้อย กว่า 20 ลบ.ม. ความสูงของหอลัง ไม่น้อยกว่า 20 เมตร ราคาประมาณ 497,000 บาท		497,000	497,000	497,000	497,000	กองช่าง
20	แผนงานบริหารงานทั่วไป	ครุภัณฑ์	ครุภัณฑ์คอมพิวเตอร์	เครื่องคอมพิวเตอร์ แบบ แบบ All In one สำหรับอาคาร สำนักงาน จำนวน 6 ตัว		102,000	17,000			สำนักปลัด
21	แผนงานบริหารงานทั่วไป	ครุภัณฑ์	ครุภัณฑ์สำนักงาน	เครื่องปรับอากาศ ชนิดแบบแขวน ขนาด 13,000 บีทียู จำนวน 5 เครื่อง		115,000				สำนักปลัด
22	แผนงานการศึกษา	ครุภัณฑ์	ครุภัณฑ์โฆษณาและ เผยแพร่	กล้องโทรทัศน์วงจรปิด-เปิด ชนิดเครือข่าย แบบมุมมองคงที่ สำหรับติดตั้งภายนอกอาคาร (ติดตั้งภายในศูนย์พัฒนาเด็กเล็ก)		300,000				ฝ่ายการ ศึกษา



บัญชีครุภัณฑ์  
แผนพัฒนาท้องถิ่น(พ.ศ.2561-2565)

แบบ ผ03

เทศบาลตำบลหลวงเหนือ อำเภองาว จังหวัดลำปาง

ที่	แผนงาน	หมวด	ประเภท	เป้าหมาย (ผลผลิตของ ครุภัณฑ์)	งบประมาณ					หน่วยงาน	
					2561	2562	2563	2564	2565	รับผิดชอบ	
					(บาท)	800	(บาท)	(บาท)	(บาท)	หลัก	
23	แผนงานเคหะและชุมชน	ครุภัณฑ์	ครุภัณฑ์สำรวจ	1. เทปวัดระยะชนิดเหล็กเคลือบ ไนลอน ความยาว 50 เมตร		5,000					กองช่าง
			ครุภัณฑ์สำรวจ	2. ซ็้อวัดระยะทาง แบบดิจิตอล หน้าจอ LED ขนาดใหญ่ติดตั้ง บริเวณด้ามจับ ล้อมีขนาด ศก 29 ซม. วัดระยะทางเป็นเมตร กม. ฟุต บันทึกค่าการวัดได้ 8 ค่าวัดได้ถึง 999,999 เมตร/กม./ฟุต/ไมล์ คำนวณพื้นที่เป็นตารางเมตร ด้ามจับทำจากเหล็กกล้า ปรับได้		12,800					กองช่าง
				3. เครื่องวัดระยะทางเลเซอร์ คุณลักษณะเฉพาะตามที่มีใน ท้องถิ่นหรือราคาที่เคยจัดหา อย่างประหยัด		26,000					กองช่าง

บัญชีครุภัณฑ์  
แผนพัฒนาท้องถิ่น(พ.ศ.2561-2565)

แบบ ผ03

เทศบาลตำบลหลวงเหนือ อำเภองาว จังหวัดลำปาง

ที่	แผนงาน	หมวด	ประเภท	เป้าหมาย (ผลผลิตของ ครุภัณฑ์)	งบประมาณ					หน่วยงาน
					2561	2562	2563	2564	2565	รับผิดชอบ
					(บาท)	(บาท)	(บาท)	(บาท)	(บาท)	หลัก
24	แผนงานสาธารณสุข	ครุภัณฑ์	ครุภัณฑ์สำนักงาน	1.ม้านั่งสนาม - ม้านั่งสนาม ขนาด W128xD60 x h89CM -โครงสร้างผลิตจากเหล็ก -มีจุกพลาสติกกันลื่นรองกันลื่นที่ ขาม้านั่ง -ใช้ได้ทั้งภายในและภายนอก อาคาร -ตัวเก้าอี้ม้านั่งสามารถรองรับได้ 2-3 ที่นั่ง - รับน้ำหนักได้ไม่เกิน 150 กิโล กรัม(แบบกระจายน้ำหนัก) - ดูแลรักษาความสะอาดได้ง่าย ทนทานต่อการขีดขูด และทนทาน ต่อความร้อน ราคา 3,790 บาท จำนวน 10 ตัว (ราคาท้องถิ่น)		37,900	37,900			ฝ่าย สาธารณสุข

บัญชีครุภัณฑ์

แบบ ผ03

แผนพัฒนาท้องถิ่น(พ.ศ.2561-2565)

เทศบาลตำบลหลวงเหนือ อำเภองาว จังหวัดลำปาง

ที่	แผนงาน	หมวด	ประเภท	เป้าหมาย (ผลผลิตของ ครุภัณฑ์)	งบประมาณ					หน่วยงาน
					2561	2562	2563	2564	2565	รับผิดชอบ
					(บาท)	(บาท)	(บาท)	(บาท)	(บาท)	หลัก
25	แผนงานสาธารณสุข	ครุภัณฑ์	ครุภัณฑ์สำนักงาน	1. พัดลม ติดเพดาน 3 ใบพัด - พัดลมเพดานขนาดใบพัด 48" - 3 ใบพัด - ความเร็วรอบ 320 รอบ/นาที - ปรับระดับแรงลมได้ 3 ระดับ ราคา 2,500 บาท จำนวน 10 ตัว (ราคาท้องถิ่น)		25,000	25,000			ฝ่าย สาธารณสุข
				2. พัดลม ติดผนังโคจร - พัดลมติดผนังโคจร 16 นิ้ว - 3 ใบพัด - หยุดสายได้(ราคาท้องถิ่น) ราคา 1,250 บาท จำนวน 1 ตัว (ราคาท้องถิ่น)		1,250	1,250		ฝ่าย สาธารณสุข	
26	แผนพาณิชย์	ครุภัณฑ์	ครุภัณฑ์การเกษตร	ซบเมิร์สจำนวน 2 เครื่อง (ราคาท้องถิ่น)		50,000	50,000	50,000	50,000	สาธารณสุข

บัญชีครุภัณฑ์  
แผนพัฒนาท้องถิ่น(พ.ศ.2561-2565)

แบบ ผ03

เทศบาลตำบลหลวงเหนือ อำเภองาว จังหวัดลำปาง

ที่	แผนงาน	หมวด	ประเภท	เป้าหมาย (ผลผลิตของ ครุภัณฑ์)	งบประมาณ					หน่วยงาน
					2561	2562	2563	2564	2565	รับผิดชอบ
					(บาท)	(บาท)	(บาท)	(บาท)	(บาท)	หลัก
1	แผนงานศาสนาวัฒนธรรม และนันทนาการ	ครุภัณฑ์	ครุภัณฑ์กีฬา	แผ่นยางสนามตรกร้อ หนา 4.5 เสาบแบบเคลื่อนย้ายได้น้ำหนักต่อ ตัน 80 กิโลเมตร			135,000			ฝ่ายศึกษา
2	แผนงานรักษาความสงบ ภายใน	ครุภัณฑ์	ครุภัณฑ์ยานพาหนะและ ขนส่ง	รถบรรทุกดีเซล ขนาด 6 ตัน 6ล้อ ปริมาตรกระบอกลูกสูบ ไม่ต่ำกว่า 6,000 ซีซี หรือกำลัง เครื่องยนต์สูงสุด ไม่ต่ำกว่า 170 กิโลวัตต์ แบบบรรทุกน้ำ			2,500,000			สำนักปลัด

บัญชีครุภัณฑ์  
แผนพัฒนาท้องถิ่น(พ.ศ.2561-2565)

แบบ ผ03

เทศบาลตำบลหลวงเหนือ อำเภอองาว จังหวัดลำปาง

ที่	แผนงาน	หมวด	ประเภท	เป้าหมาย (ผลผลิตของ ครุภัณฑ์)	งบประมาณ					หน่วยงาน
					2561	2562	2563	2564	2565	รับผิดชอบ
					(บาท)	(บาท)	(บาท)	(บาท)	(บาท)	หลัก
3	แผนงานรักษาความสงบ ภายใน	ครุภัณฑ์	ครุภัณฑ์ไฟฟ้าและวิทยุ	ชนิดไฟ LED ขนาด 120*30*15 ซม. สเตปไฟแบบอัตโนมัติ กระแสไฟตรง แบบ DC 12 V กล่องเสียง 100 วัตต์ ปรับได้ 7 เสียง			15,900			สำนักปลัด
4	แผนงานบริหารงานทั่วไป	ครุภัณฑ์	ครุภัณฑ์ไฟฟ้าและวิทยุ	แอมป์ชุดประชุม ไมค์ผู้ร่วมประชุม ไมค์ประธาน ไมค์ลอยปรับความถี่ ตู้ลำโพง			80,200			สำนักปลัด
5	แผนงานการเกษตร	ครุภัณฑ์	ครุภัณฑ์เกษตร	เครื่องสับย่อยอเนกประสงค์			27,000			ฝ่าย สาธารณสุข

บัญชีครุภัณฑ์  
แผนพัฒนาท้องถิ่น(พ.ศ.2561-2565)

แบบ ผ03

เทศบาลตำบลหลวงเหนือ อำเภองาว จังหวัดลำปาง

ที่	แผนงาน	หมวด	ประเภท	เป้าหมาย (ผลผลิตของ ครุภัณฑ์)	งบประมาณ					หน่วยงาน
					2561	2562	2563	2564	2565	รับผิดชอบ
					(บาท)	(บาท)	(บาท)	(บาท)	(บาท)	หลัก
6	แผนงานการศึกษา วัฒนธรรมและนันทนาการ	ครุภัณฑ์	ครุภัณฑ์กีฬา	1.เครื่องเล่นสนามกลางแจ้ง ประกอบด้วย เครื่องเล่น ชุดรวมเครื่องเล่นสตัว์นานาชาติ ขนาด 480 X 780 x 380 ซม.			300,000			ฝ่ายศึกษา
	แผนงานการศึกษา วัฒนธรรมและนันทนาการ	ครุภัณฑ์	ครุภัณฑ์กีฬา	2.เครื่องเล่นสนามกลางแจ้ง ประกอบด้วยชุดเครื่องเล่นสนาม กลางแจ้ง เครื่องเล่นอุโมงค์ กระดานลื่นและชิงช้า มีรายละเอียด ดังนี้ เครื่องเล่นประกอบเสริมมีขนาด ไม่น้อยกว่า 480x780x300 เซนติเมตร มาตรฐานครุภัณฑ์(ราคาท้องถิ่น) ตามแบบแคตตาล็อกสินค้า			198,000			ฝ่ายศึกษา

บัญชีครุภัณฑ์  
แผนพัฒนาท้องถิ่น(พ.ศ.2561-2565)

แบบ ผ03

เทศบาลตำบลหลวงเหนือ อำเภอองาว จังหวัดลำปาง

ที่	แผนงาน	หมวด	ประเภท	เป้าหมาย (ผลผลิตของ ครุภัณฑ์)	งบประมาณ					หน่วยงาน
					2561	2562	2563	2564	2565	รับผิดชอบ
					(บาท)	(บาท)	(บาท)	(บาท)	(บาท)	หลัก
8	แผนงานรักษาความสงบ ภายใน	ครุภัณฑ์	ครุภัณฑ์อื่นๆ	เรือพลาสติก ขนาดบรรทุก 3-4 คน น้ำหนักบรรทุก 240 กิโลกรัม น้ำหนักเรือ 424 กิโลกรัม			7,000	7,000		สำนักปลัด
9	แผนงานสาธารณสุข	ครุภัณฑ์	ครุภัณฑ์คอมพิวเตอร์	เครื่องคอมพิวเตอร์ แบบ แบบ All In one สำหรับอาคาร สำนักงาน			17,000			สาธารณสุข
10	แผนงานการศึกษา	ครุภัณฑ์	ครุภัณฑ์สำนักงาน	เครื่องปรับอากาศ แบบแยกส่วน ชนิดตั้งพื้น หรือแขวน (มีระบบฟอกอากาศ) ขนาด 13,000 BTU			23,000			ฝ่ายศึกษา
11	แผนงานศาสนาและวัฒน ธรรม	ครุภัณฑ์	ครุภัณฑ์กีฬา	เครื่องเล่นสนามกลางแจ้ง			498,000			ฝ่ายศึกษา

บัญชีครุภัณฑ์  
แผนพัฒนาท้องถิ่น(พ.ศ.2561-2565)

แบบ ผ03

เทศบาลตำบลหลวงเหนือ อำเภองาว จังหวัดลำปาง

ที่	แผนงาน	หมวด	ประเภท	เป้าหมาย (ผลผลิตของ ครุภัณฑ์)	งบประมาณ					หน่วยงาน
					2561	2562	2563	2564	2565	รับผิดชอบ
					(บาท)	(บาท)	(บาท)	(บาท)	(บาท)	หลัก
12	แผนงานบริหารงานทั่วไป	ครุภัณฑ์	ครุภัณฑ์คอมพิวเตอร์	1. เครื่องคอมพิวเตอร์ สำหรับประมวลผล แบบที่ 1 (ตามมาตรฐานครุภัณฑ์ กระทรวง ICT )			22,000		22,000	สำนักปลัด
13	แผนงานบริหารงานทั่วไป	ครุภัณฑ์	ครุภัณฑ์คอมพิวเตอร์	1. เครื่องคอมพิวเตอร์ สำหรับประมวลผล แบบที่ 2 (ตามมาตรฐานครุภัณฑ์ กระทรวง ICT )			30,000			สำนักปลัด
14	แผนงานบริหารงานทั่วไป	ครุภัณฑ์	ครุภัณฑ์คอมพิวเตอร์	เครื่องพิมพ์เลเซอร์ หรือชนิด LED ขาวดำ จำนวน 2 เครื่อง			5,200			สำนักปลัด
15	แผนงานเคหะและชุมชน	ครุภัณฑ์	ครุภัณฑ์ก่อสร้าง	เพื่อจัดซื้อครุภัณฑ์ก่อสร้างต่างๆ			50,000	50,000	50,000	กองช่าง
16	แผนงานเคหะและชุมชน	ครุภัณฑ์	ครุภัณฑ์การเกษตร	ครุภัณฑ์การเกษตร			50,000	50,000	50,000	กองช่าง



**ส่วนที่ 4**  
**การติดตามและประเมินผล**

## ส่วนที่ 4 การติดตามและประเมินผล

### 4.1 การติดตามและประเมินผลยุทธศาสตร์

ตามพระราชบัญญัติกำหนดแผนและขั้นตอนการกระจายอำนาจให้แก่องค์กรปกครองส่วนท้องถิ่น พ.ศ. ๒๕๔๒ ได้กำหนดให้องค์กรปกครองส่วนท้องถิ่น มีอำนาจและหน้าที่ในการจัดทำแผนพัฒนาท้องถิ่นของตนเอง โดยในการจัดทำแผนพัฒนาขององค์กรปกครองส่วนท้องถิ่นนั้น จะต้องดำเนินการตามระเบียบกระทรวงมหาดไทย ว่าด้วยการจัดทำแผนพัฒนาขององค์กรปกครองส่วนท้องถิ่น พ.ศ. ๒๕๔๘ และที่แก้ไขเพิ่มเติมถึง (ฉบับที่ ๓) พ.ศ. ๒๕๖๑ ทั้งนี้ แผนพัฒนาท้องถิ่นจะต้องสอดคล้องกับแผนพัฒนาจังหวัด ยุทธศาสตร์การพัฒนาขององค์กรปกครองส่วนท้องถิ่น ในเขตจังหวัด แผนพัฒนาอำเภอ แผนพัฒนาตำบล แผนพัฒนาหมู่บ้านหรือแผนชุมชน อันมีลักษณะเป็นการกำหนดรายละเอียดแผนงาน ดังนั้น จึงต้องมีการกำหนดยุทธศาสตร์การพัฒนาขององค์กรปกครองส่วนท้องถิ่นในเขตจังหวัดขึ้น ตามกระบวนการพิจารณาจากประชาคมท้องถิ่นระดับจังหวัดร่วมกับคณะกรรมการพัฒนาองค์การบริหารส่วนจังหวัด คณะกรรมการประสานแผนพัฒนาท้องถิ่นระดับจังหวัด ผู้แทนองค์กรปกครองส่วนท้องถิ่นในเขตจังหวัด ร่วมกันจัดทำ ทบทวน หรือเปลี่ยนแปลงยุทธศาสตร์การพัฒนาขององค์กรปกครองส่วนท้องถิ่นในเขตจังหวัด เพื่อให้การจัดทำ แผนพัฒนาขององค์กรปกครองส่วนท้องถิ่นเกิดประสิทธิภาพ ประสิทธิผล โดยนายยุทธศาสตร์การพัฒนาขององค์กร ปกครองส่วนท้องถิ่นในเขตจังหวัดไปใช้เป็นแนวทางในการจัดทำแผนพัฒนาท้องถิ่นของตนเองได้ต่อไป และเพื่อให้ สามารถบูรณาการกับแผนพัฒนาจังหวัด แผนปฏิบัติราชการประจำปีของจังหวัดและตอบสนองความต้องการของ ประชาชนอันจะนำไปสู่การจัดทางงบประมาณ ที่มีประสิทธิภาพในท้องถิ่นได้อย่างแท้จริง เป็นเครื่องมือในการพัฒนา ท้องถิ่นให้เข้มแข็ง เกิดประโยชน์สูงสุดต่อประชาชนในท้องถิ่น

ดังนั้น องค์กรปกครองส่วนท้องถิ่น จึงต้องกำหนดยุทธศาสตร์การพัฒนาขององค์กรปกครองส่วน ท้องถิ่นให้สอดคล้องยุทธศาสตร์การพัฒนาขององค์กรปกครองส่วนท้องถิ่นในเขตจังหวัด เพื่อนำไปสู่การบูรณาการ ร่วมกัน ให้เกิดความสอดคล้องกับแผนพัฒนาจังหวัด สามารถเชื่อมโยงไปสู่แผนพัฒนากลุ่มจังหวัด แผนพัฒนาภาค แผนพัฒนาเศรษฐกิจและสังคมแห่งชาติ ฉบับที่ ๑๒ แผนยุทธศาสตร์ชาติ ๒๐ ปี ไทยแลนด์ ๔.๐ และในการจัดทำ แผนพัฒนาท้องถิ่น (พ.ศ. ๒๕๖๑ – ๒๕๖๕) จะต้องมีการติดตามและติดตามและประเมินผลยุทธศาสตร์เพื่อความ สอดคล้องแผนพัฒนาท้องถิ่นขององค์กรปกครองส่วนท้องถิ่น ตามระเบียบกระทรวงมหาดไทย ว่าด้วยการจัดทำแผน ขององค์กรปกครองส่วนท้องถิ่น พ.ศ. ๒๕๔๘ และที่แก้ไขเพิ่มเติมถึง (ฉบับที่ ๓) พ.ศ. ๒๕๖๑ โดยคณะกรรมการติดตาม และประเมินผลแผนพัฒนาท้องถิ่น จะต้องดำเนินการให้คะแนนตามเกณฑ์ที่กำหนดไว้ ซึ่งเป็นส่วนหนึ่งของการติดตาม และประเมินผลแผนพัฒนา โดยดำเนินการให้แล้วเสร็จภายในหกสัปดาห์ นับแต่วันที่ประกาศใช้งบประมาณรายจ่าย รายละเอียดแนวทางการพิจารณาตามหนังสือกระทรวงมหาดไทย ด่วนที่สุด ที่ มท ๐๘๑๐.๓/ว ๒๙๓๑ ลงวันที่ ๑๕ พฤษภาคม ๒๕๖๒ เรื่อง ชักซ้อมแนวทางการทบทวนแผนพัฒนาท้องถิ่น (พ.ศ. ๒๕๖๑ – ๒๕๖๕) ขององค์กรปกครอง ส่วนท้องถิ่น ดังนี้

**แนวทางการพิจารณาการติดตามและประเมินผลยุทธศาสตร์  
เพื่อความสอดคล้องแผนพัฒนาท้องถิ่นขององค์กรปกครองส่วนท้องถิ่น**

ประเด็นพิจารณา	คะแนน
1. ข้อมูลสภาพทั่วไปขององค์กรปกครองส่วนท้องถิ่น	20
2. การวิเคราะห์สภาพการณ์และศักยภาพ	20
3. ยุทธศาสตร์ ประกอบด้วย	<b>60</b>
3.1 ยุทธศาสตร์ขององค์กรปกครองส่วนท้องถิ่น	(10)
3.2 ยุทธศาสตร์ขององค์กรปกครองส่วนท้องถิ่นในเขตจังหวัด	(10)
3.3 ยุทธศาสตร์จังหวัด	(10)
3.4 วิสัยทัศน์	(5)
3.5 กลยุทธ์	(5)
3.6 เป้าประสงค์ของแต่ละประเด็นกลยุทธ์	(5)
3.7 จุดยืนทางยุทธศาสตร์	(5)
3.8 แผนงาน	(5)
3.9 ความเชื่อมโยงของยุทธศาสตร์ในภาพรวม	(5)
รวมคะแนน	100

**แนวทางเบื้องต้นในการให้คะแนนการพิจารณาการติดตามและประเมินผลยุทธศาสตร์  
เพื่อความสอดคล้องแผนพัฒนาท้องถิ่นของเทศบาลตำบลหลวงเหนือ**

ประเด็นพิจารณา	รายละเอียดหลักเกณฑ์	คะแนนเต็ม	คะแนนที่ได้
1. ข้อมูลสภาพทั่วไปและข้อมูลพื้นฐานขององค์กรปกครองส่วนท้องถิ่น	ควรประกอบด้วยข้อมูลดังนี้ (1) ข้อมูลเกี่ยวกับด้านกายภาพ เช่น ที่ตั้งของหมู่บ้าน/ชุมชน/ตำบล ลักษณะภูมิประเทศ ลักษณะภูมิอากาศ ลักษณะของดิน ลักษณะของแหล่งน้ำ ลักษณะของไม้/ป่าไม้ ฯลฯ ด้านการเมือง/การปกครอง เช่น เขตการปกครอง การเลือกตั้ง ฯลฯ	<u>20</u> (3)	
	(2) ข้อมูลเกี่ยวกับด้านการเมือง/การปกครอง เช่น เขตการปกครอง การเลือกตั้ง ฯลฯ ประชากร เช่น ข้อมูลเกี่ยวกับจำนวนประชากรและช่วงอายุและจำนวนประชากร ฯลฯ	(2)	
	(3) ข้อมูลเกี่ยวกับสภาพทางสังคม เช่น การศึกษา สาธารณสุข อาชญากรรม ยาเสพติด การสังคมสงเคราะห์	(2)	
	(4) ข้อมูลเกี่ยวกับระบบการบริการพื้นฐาน เช่น การคมนาคมขนส่ง การไฟฟ้า การประปา โทรศัพท์ ฯลฯ	(2)	
	(5) ข้อมูลเกี่ยวกับระบบเศรษฐกิจ เช่น การเกษตร การประมง การปศุสัตว์ การบริการ การท่องเที่ยว อุตสาหกรรม การพาณิชย์/กลุ่มอาชีพ แรงงาน ฯลฯ	(2)	

ประเด็นการพิจารณา	รายละเอียดหลักเกณฑ์	คะแนนเต็ม	คะแนนที่ได้
	(6) ข้อมูลเกี่ยวกับศาสนา ประเพณี วัฒนธรรม เช่น การนับถือศาสนา ประเพณีและงานประจำปี ภูมิปัญญาท้องถิ่น ภาษาถิ่น สินค้าพื้นเมือง และของที่ระลึก ฯลฯ และอื่นๆ	(2)	
	(7) ข้อมูลเกี่ยวกับทรัพยากรธรรมชาติ เช่น น้ำ ป่าไม้ ภูเขา คุณภาพของทรัพยากรธรรมชาติ ฯลฯ	(2)	
	(8) การสำรวจและจัดเก็บข้อมูลเพื่อการจัดทำแผนพัฒนาท้องถิ่นหรือการใช้ข้อมูล ภาครัฐ.	(2)	
	(9) การประชุมประชาคมท้องถิ่น รูปแบบ วิธีการ และการดำเนินการประชุมประชาคมท้องถิ่น โดยใช้กระบวนการร่วมคิด ร่วมทำ ร่วมตัดสินใจ ร่วมตรวจสอบ ร่วมรับผลประโยชน์ ร่วมแก้ปัญหา ปรัชญาหรือ แลกเปลี่ยนเรียนรู้ เพื่อแก้ไขปัญหาสำหรับการพัฒนาท้องถิ่นตามอำนาจหน้าที่ขององค์กรปกครองส่วนท้องถิ่น	(3)	
2. การวิเคราะห์สภาพการณ์และศักยภาพ	ควรประกอบด้วยข้อมูลดังนี้ (1) การวิเคราะห์ที่ครอบคลุมความเชื่อมโยง ความสอดคล้องยุทธศาสตร์จังหวัด ยุทธศาสตร์การพัฒนาขององค์กรปกครองส่วนท้องถิ่นในเขตจังหวัด ยุทธศาสตร์ขององค์กรปกครองส่วนท้องถิ่น นโยบายของผู้บริหารท้องถิ่น รวมถึงความเชื่อมโยงแผนยุทธศาสตร์ชาติ 20 ปี แผนพัฒนาเศรษฐกิจและสังคมแห่งชาติ และ Thailand 4.0	20 (5)	
	(2) การวิเคราะห์การใช้ผังเมืองรวมหรือผังเมืองเฉพาะและการบังคับใช้ผลของการบังคับใช้ สภาพการณ์ที่เกิดขึ้นต่อการพัฒนาท้องถิ่น	(3)	

ประเด็นพิจารณา	รายละเอียดหลักเกณฑ์	คะแนน เต็ม	คะแนนที่ได้
2. การวิเคราะห์ สภาพการณ์และ ศักยภาพ	(3) การวิเคราะห์ทางสังคม เช่น ด้านแรงงาน การศึกษา สาธารณสุข ความยากจน อาชญากรรม ปัญหายาเสพติด เทคโนโลยี จารีต ประเพณี วัฒนธรรม ภูมิปัญญาท้องถิ่น เป็นต้น	(3)	
	(4) การวิเคราะห์ทางเศรษฐกิจ ข้อมูลด้านรายได้ครัวเรือน การส่งเสริมอาชีพ กลุ่มอาชีพ กลุ่มทางสังคม การพัฒนาอาชีพและกลุ่มต่างๆ สภาพทางเศรษฐกิจและความเป็นอยู่ทั่วไป เป็นต้น	(3)	
	(5) การวิเคราะห์สิ่งแวดล้อม พื้นที่สีเขียว ธรรมชาติต่างๆ ทางภูมิศาสตร์ กระบวนการหรือสิ่งที่เกิดขึ้น การประดิษฐ์ที่มีผลต่อสิ่งแวดล้อมและการพัฒนา	(3)	
	(6) ผลการวิเคราะห์ศักยภาพเพื่อประเมินสภาพการพัฒนาในปัจจุบันและโอกาสการพัฒนาในอนาคตของท้องถิ่น ด้วยเทคนิค SWOT Analysis ที่ส่งผลต่อการดำเนินงานได้แก่ S-Strength (จุดแข็ง) W-Weakness (จุดอ่อน) O-Opportunity (โอกาส) และ T-Threat (อุปสรรค)	(2)	
	(7) ข้อมูลเกี่ยวกับทรัพยากรธรรมชาติ เช่น น้ำ ป่าไม้ ภูเขา คุณภาพของทรัพยากรธรรมชาติ	(2)	
	(8) การสำรวจและจัดเก็บข้อมูลเพื่อการจัดทำแผนพัฒนาท้องถิ่นหรือการใช้ข้อมูล จปฐ	(2)	
	(9) การประชุมประชาคมท้องถิ่น รูปแบบ วิธีการ และการดำเนินการประชุมประชาคมท้องถิ่นโดยใช้กระบวนการร่วมคิด ร่วมทำ ร่วมตัดสินใจ ร่วมตรวจสอบ ร่วมรับประโยชน์ ร่วมรับประโยชน์ ร่วมแก้ไข ปัญหาปรึกษาหารือ แลกเปลี่ยนเรียนรู้ เพื่อแก้ไขปัญหาสำหรับการพัฒนาท้องถิ่นตามอำนาจหน้าที่ขององค์กรปกครองส่วนท้องถิ่น	(3)	
3. ยุทธศาสตร์	ควรประกอบด้วยข้อมูลดังนี้ สอดคล้องกับสภาพสังคม เศรษฐกิจ สิ่งแวดล้อมของท้องถิ่น ประเด็นปัญหาการพัฒนาและแนวทางการพัฒนาที่สอดคล้องกับยุทธศาสตร์ขององค์กรปกครองส่วนท้องถิ่น และเชื่อมโยงหลักปรัชญา แผนยุทธศาสตร์ชาติ 20 ปี แผนพัฒนาเศรษฐกิจและสังคมแห่งชาติ และ Thailand 4.0	60 (10)	
3.1 ยุทธศาสตร์ของ องค์กรปกครองส่วน ท้องถิ่น			
3.2 ยุทธศาสตร์ของ องค์กรปกครองส่วน ท้องถิ่นในเขตจังหวัด			
3.3 ยุทธศาสตร์ จังหวัด	สอดคล้องกับแผนพัฒนาเศรษฐกิจและสังคมแห่งชาติ แผนการบริหารราชการแผ่นดิน นโยบาย/ยุทธศาสตร์ คสช. และนโยบายรัฐบาลหลัก ประชาธิรัฐ แผนยุทธศาสตร์ชาติ 20 ปี และ Thailand 4.0	(10)	

ประเด็นพิจารณา	รายละเอียดหลักเกณฑ์	คะแนนเต็ม	คะแนนที่ได้
3. ยุทธศาสตร์ (ต่อ) 3.4 วิสัยทัศน์	วิสัยทัศน์ ซึ่งมีลักษณะแสดงสถานภาพที่องค์กรปกครองส่วนท้องถิ่นต้องการจะเป็นหรือบรรลุถึงอนาคตอย่างชัดเจน สอดคล้องกับโอกาสและศักยภาพที่เป็นลักษณะเฉพาะขององค์กรปกครองส่วนท้องถิ่น และสัมพันธ์กับโครงการพัฒนาท้องถิ่น	(5)	
3.5 กลยุทธ์	แสดงให้เห็นช่องทาง วิธีการ ภารกิจหรือสิ่งที่ต้องทำตามอำนาจหน้าที่ขององค์กรปกครองส่วนท้องถิ่นที่จะนำไปสู่การบรรลุวิสัยทัศน์ หรือแสดงให้เห็นถึงความชัดเจนในสิ่งที่จะดำเนินการให้บรรลุวิสัยทัศน์นั้น	(5)	
3.6 เป้าประสงค์ของแต่ละประเด็นกลยุทธ์	เป้าประสงค์ของแต่ละประเด็นกลยุทธ์มีความสอดคล้องและสนับสนุนต่อกิจกรรมที่จะเกิดขึ้น มุ่งหมายสิ่งหนึ่งสิ่งใดที่ชัดเจน	(5)	
3.7 จุดยืนทางยุทธศาสตร์ (Positioning)	ความมุ่งมั่นอันแน่วแน่ในการวางแผนพัฒนาท้องถิ่น เพื่อให้บรรลุวิสัยทัศน์ขององค์กรปกครองส่วนท้องถิ่น ซึ่งเกิดจากศักยภาพของพื้นที่จริง ที่จะนำไปสู่ผลสำเร็จทางยุทธศาสตร์	(5)	
3.8 แผนงาน	แผนงานหรือจุดมุ่งหมายเพื่อการพัฒนาในอนาคต กำหนดจุดมุ่งหมายในเรื่องใดเรื่องหนึ่งหรือแผนงานที่เกิดจากเป้าประสงค์ ตัวชี้วัด ค่าเป้าหมาย กลยุทธ์ จุดยืนทางยุทธศาสตร์และยุทธศาสตร์ขององค์กรปกครองส่วนท้องถิ่นที่มีความชัดเจน นำไปสู่การจัดทำโครงการพัฒนาท้องถิ่นในแผนพัฒนาท้องถิ่นโดยระบุแผนงานและความเชื่อมโยงดังกล่าว	(5)	
3.9 ความเชื่อมโยงของยุทธศาสตร์ในภาพรวม	ความเชื่อมโยงองค์รวมที่นำไปสู่การพัฒนาท้องถิ่นที่เกิดผลผลิต/โครงการจากแผนยุทธศาสตร์ชาติ 20 ปี แผนพัฒนาเศรษฐกิจและสังคมแห่งชาติ ฉบับที่ 12 Thailand 4.0 แผนพัฒนาภาค/แผนพัฒนากลุ่มจังหวัด/แผนพัฒนาจังหวัด ยุทธศาสตร์การพัฒนาขององค์กรปกครองส่วนท้องถิ่นในเขตจังหวัดและยุทธศาสตร์ขององค์กรปกครองส่วนท้องถิ่น	(5)	
<b>รวมคะแนน</b>		<b>100</b>	

หมายเหตุ: 1. คณะกรรมการติดตามและประเมินผล ประเมินผลจาก เอกสาร รายงาน แบบสอบถาม ที่เกี่ยวข้อง  
2. คณะกรรมการติดตามและประเมินผล สามารถนำประเด็นการพิจารณาและรายละเอียดหลักเกณฑ์ไปเป็นกรอบในการจัดทำแนวทาง วิธีการประเมินผลแผนพัฒนาท้องถิ่นประจำปีได้

4.2 การติดตามและประเมินผลโครงการ

ในการจัดทำแผนพัฒนาท้องถิ่น (พ.ศ.2561-2565) ขององค์กรปกครองส่วนท้องถิ่นจะต้องมีการติดตามและประเมินผลโครงการขององค์กรปกครองส่วนท้องถิ่นเพื่อความสอดคล้องแผนพัฒนาท้องถิ่น ตามระเบียบกระทรวงมหาดไทย ว่าด้วยการจัดทำแผนขององค์กรปกครองส่วนท้องถิ่น พ.ศ.2548 และแก้ไขเพิ่มเติมถึง(ฉบับที่ 3) พ.ศ.2561 โดยคณะกรรมการติดตามและประเมินผลแผนพัฒนาท้องถิ่น จะต้องดำเนินการให้คะแนนตามเกณฑ์ที่กำหนดไว้ ซึ่งเป็นส่วนหนึ่งของการติดตามและประเมินผลแผนพัฒนา โดยดำเนินการให้แล้วเสร็จภายในหกสิบวัน นับแต่วันที่ประกาศใช้งบประมาณรายจ่าย รายละเอียดแนวทางการพิจารณาตามหนังสือกระทรวงมหาดไทย ด่วนที่สุด ที่ มท 0810.3/ว2931 ลงวันที่ 15 พฤษภาคม 2562 เรื่องซักซ้อมแนวทางการทบทวนแผนพัฒนาท้องถิ่น(พ.ศ.2561-2565) ขององค์กรปกครองส่วนท้องถิ่น ดังนี้

**แนวทางการพิจารณาการติดตามและประเมินผลโครงการ**

**เพื่อความสอดคล้องแผนพัฒนาท้องถิ่น(พ.ศ. 2561-2565) ขององค์กรปกครองส่วนท้องถิ่น**

ประเด็นพิจารณา	คะแนน
1. การสรุปสถานการณ์การพัฒนา	10
2. การประเมินผลการนำแผนพัฒนาท้องถิ่นสี่ปีไปปฏิบัติในเชิงปริมาณ	10
3. การประเมินผลการนำแผนพัฒนาท้องถิ่นสี่ปีไปปฏิบัติในเชิงคุณภาพ	10
4. แผนงานและยุทธศาสตร์การพัฒนา	10
5. โครงการพัฒนา ประกอบด้วย	60
5.1 ความชัดเจนของชื่อโครงการ	(5)
5.2 กำหนดวัตถุประสงค์สอดคล้องกับโครงการ	(5)
5.3 เป้าหมาย(ผลผลิตของโครงการ)มีความชัดเจนนำไปสู่การตั้งงบประมาณได้ถูกต้อง	(5)
5.4 โครงการมีความสอดคล้องกับแผนยุทธศาสตร์ชาติ 20 ปี	(5)
5.5 เป้าหมาย (ผลผลิตของโครงการ) มีความสอดคล้องกับแผนพัฒนาเศรษฐกิจและสังคมแห่งชาติ	(5)
5.6 โครงการมีความสอดคล้องกับ Thailand 4.0	(5)
5.7 โครงการสอดคล้องกับยุทธศาสตร์จังหวัด	(5)
5.8 โครงการแก้ไขปัญหาความยากจนหรือการเสริมสร้างให้ประเทศชาติมั่นคง มั่งคั่ง ยั่งยืน ภายใต้หลักปรัชญา	(5)
5.9 งบประมาณมีความสอดคล้องกับเป้าหมาย(ผลผลิตของโครงการ)	(5)
5.10 มีการประมาณการราคาถูกต้องตามหลักวิธีการงบประมาณ	(5)
5.11 มีการกำหนดตัวชี้วัด (KPI) และสอดคล้องกับวัตถุประสงค์และผลที่คาดว่าจะได้รับ	(5)
5.12 ผลที่คาดว่าจะได้รับ สอดคล้องกับวัตถุประสงค์	(5)
<b>รวมคะแนน</b>	<b>100</b>

แนวทางเบื้องต้นในการให้คะแนนการพิจารณาการติดตามและประเมินผลโครงการ  
เพื่อความสอดคล้องแผนพัฒนาท้องถิ่น(พ.ศ.2561-2565) ของเทศบาลตำบลหลวงเหนือ

ประเด็นพิจารณา	รายละเอียดหลักเกณฑ์	คะแนนเต็ม	คะแนนที่ได้
1.การสรุปสถานการณ์การพัฒนา	เป็นการวิเคราะห์กรอบการจัดทำยุทธศาสตร์ขององค์กรปกครองส่วนท้องถิ่น (ใช้การวิเคราะห์ SWOT Analysis/Demand (Demand Analysis)/Global Demand และ Trend ปัจจัยและสถานการณ์การเปลี่ยนแปลงที่มีผลต่อการพัฒนา อย่างน้อยต้องประกอบด้วย การวิเคราะห์ศักยภาพด้านเศรษฐกิจ, ด้านสังคม, ด้านทรัพยากรธรรมชาติและสิ่งแวดล้อม)	10	
2. การประเมินผลการนำ แผนพัฒนาท้องถิ่นสี่ปีไปปฏิบัติในเชิงปริมาณ	1) การควบคุมที่มีการใช้ตัวเลขต่างๆ เพื่อนำมาใช้วัดผลในเชิงปริมาณ เช่น การวัดจำนวนโครงการ กิจกรรม งานต่างๆ ก็คือผลผลิตนั่นเองว่าเป็นไปตามที่ตั้งเป้าหมายเอาไว้หรือไม่จำนวนที่ดำเนินการจริงตามที่ได้กำหนดไว้เท่าไร จำนวนที่ไม่สามารถดำเนินการได้มีจำนวนเท่าไร สามารถอธิบายได้ตามหลักประสิทธิภาพ (Efficiency) ของการพัฒนาท้องถิ่นตามอำนาจหน้าที่ที่ได้กำหนดไว้ 2) วิเคราะห์ผลกระทบ/สิ่งที่กระทบ (Impact) โครงการที่ดำเนินการในเชิงปริมาณ (Quantitative)	10	
3. การประเมินผลการนำ แผนพัฒนาท้องถิ่นสี่ปีไปปฏิบัติในเชิงคุณภาพ	1) การประเมินประสิทธิผลของแผนพัฒนาในเชิงคุณภาพคือการนำเอาเทคนิคต่างๆ มาใช้เพื่อวัดว่าภารกิจ โครงการ กิจกรรม งานต่างๆ ที่ดำเนินการในพื้นที่นั้นๆ ตรงต่อความต้องการของประชาชนหรือไม่และเป็นไปตามอำนาจหน้าที่หรือไม่ ประชาชนพึงพอใจหรือไม่ สิ่งของ วัสดุ ครุภัณฑ์ การดำเนินการต่างๆ มีสภาพหรือลักษณะถูกต้อง คงทน ถาวร สามารถใช้การได้ตามวัตถุประสงค์หรือไม่ ซึ่งเป็นไปตามหลักประสิทธิผล (Effectiveness) ผลการปฏิบัติราชการที่บรรลุวัตถุประสงค์ และ เป้าหมายของแผนการปฏิบัติราชการตามที่ได้รับงบประมาณมา ดำเนินการ รวมถึงสามารถเทียบเคียงกับส่วนราชการหรือหน่วยงาน 2) วิเคราะห์ผลกระทบ/สิ่งที่กระทบ (Impact) โครงการที่ดำเนินการในเชิงคุณภาพ (Qualitative)	10	
4. แผนงาน และยุทธศาสตร์การพัฒนา	1) วิเคราะห์แผนงาน งาน ที่เกิดจากด้านต่างๆ มีความสอดคล้องกับยุทธศาสตร์ขององค์กรปกครองส่วนท้องถิ่นในมิติต่างๆ จนนำไปสู่การจัดทำโครงการพัฒนาท้องถิ่นโดยใช้ SWOT Analysis/Demand (Demand Analysis)/Global Demand/Trend หรือหลักการบูรณาการ (Integration) กับองค์กรปกครองส่วนท้องถิ่นที่มีพื้นที่ติดต่อกัน 2) วิเคราะห์แผนงาน งาน ที่เกิดจากด้านต่างๆ ที่สอดคล้องกับการแก้ไขปัญหาความยากจน หลักปรัชญา	10	



ประเด็นพิจารณา	รายละเอียดหลักเกณฑ์	คะแนนเต็ม	คะแนนที่ได้
5.โครงการพัฒนา	ควรประกอบด้วยข้อมูลดังนี้	60	
5.1 ความชัดเจนของชื่อโครงการ	เป็นโครงการที่มีวัตถุประสงค์สนองต่อแผนยุทธศาสตร์การพัฒนาขององค์กรปกครองส่วนท้องถิ่นและดำเนินการเพื่อให้การพัฒนาบรรลุตามวิสัยทัศน์ขององค์กรปกครองส่วนท้องถิ่นที่กำหนดไว้ ชื่อโครงการมีความชัดเจน มุ่งไปเรื่องใดเรื่องหนึ่ง อ่านแล้วเข้าใจได้ว่าจะพัฒนาอะไรในอนาคต	(5)	
5.2 กำหนดวัตถุประสงค์สอดคล้องกับโครงการ	มีวัตถุประสงค์ชัดเจน (clear objective) โครงการต้องกำหนดวัตถุประสงค์สอดคล้องกับความเป็นมาของโครงการ สอดคล้องกับหลักการ และเหตุผล วิธีการดำเนินงานต้องสอดคล้องกับวัตถุประสงค์ มีความเป็นไปได้อย่างชัดเจน มีลักษณะเฉพาะเจาะจง	(5)	
5.3 เป้าหมาย (ผลผลิตของโครงการ) มีความชัดเจนนำไปสู่การตั้งงบประมาณได้ถูกต้อง	สภาพที่อยากให้เกิดขึ้นในอนาคตเป็นทิศทางที่ต้องไปให้ถึงเป้าหมายต้องชัดเจน สามารถระบุจำนวนเท่าไร กลุ่มเป้าหมายคืออะไร มีผลผลิตอย่างไร กลุ่มเป้าหมาย พื้นที่ดำเนินงาน และระยะเวลาดำเนินงาน อธิบายให้ชัดเจนว่าโครงการนี้จะทำที่ไหน เริ่มต้นในช่วงเวลาใดและจบลงเมื่อไร ใครคือกลุ่มเป้าหมายของโครงการ หากกลุ่มเป้าหมายมีหลายกลุ่ม ให้บอกชัดเจนไปว่าใครคือกลุ่มเป้าหมายหลายหลัก ใครคือกลุ่มเป้าหมายรอง	(5)	
5.4 โครงการมีความสอดคล้องกับแผนยุทธศาสตร์ 20 ปี	โครงการสอดคล้องกับ (1) ความมั่นคง (2) การสร้างความสามารถในการแข่งขัน (3) การพัฒนาและเสริมสร้างศักยภาพคน (4) การสร้างโอกาสความเสมอภาคและเท่าเทียมกันทางสังคม (5) การสร้างการเติบโตบนคุณภาพชีวิตที่เป็นมิตรต่อสิ่งแวดล้อม (6) การปรับสมดุลและพัฒนาระบบการบริหารจัดการภาครัฐ เพื่อให้เกิดความมั่นคง มั่งคั่ง ยั่งยืน	(5)	4
5.5 เป้าหมาย (ผลผลิตของโครงการ) มีความสอดคล้องกับแผนพัฒนาเศรษฐกิจและสังคมแห่งชาติ	โครงการมีความสอดคล้องกับแผนพัฒนาเศรษฐกิจและสังคมแห่งชาติ ฉบับที่ 12 โดย (1) ยึดหลักปรัชญาของเศรษฐกิจพอเพียง (2) ยึดคนเป็นศูนย์กลางการพัฒนา (3) ยึดวิสัยทัศน์ภายใต้อุตสาหกรรมชาติ 20 ปี (4) ยึดเป้าหมายอนาคตประเทศไทย 2579 (5) ยึดหลักการนำไปสู่การปฏิบัติให้เกิดผลสัมฤทธิ์อย่างจริงจังใน 5 ปีที่ต่อยอดไปสู่ผลสัมฤทธิ์ที่เป็นเป้าหมายระยะยาว ภายใต้แนวทางการพัฒนา (1) การยกระดับศักยภาพการแข่งขันและการหลุดพ้นกับดักรายได้ปานกลางสู่รายได้สูง (2) การพัฒนาศักยภาพคนตามช่วงวัยและการปฏิรูประบบเพื่อสร้างสังคมสูงวัยอย่างมีคุณภาพ (3) การลดความเหลื่อมล้ำทางสังคม (4) การรองรับการเชื่อมโยงภูมิภาคและความเป็นเมือง (5) การสร้างความเจริญเติบโตทางเศรษฐกิจและสังคมอย่างเป็นมิตรกับสิ่งแวดล้อม (6) การบริหารราชการแผ่นดินที่มีประสิทธิภาพ	(5)	

ประเด็นพิจารณา	รายละเอียดหลักเกณฑ์	คะแนน เต็ม	คะแนนที่ ได้
5.โครงการพัฒนา (ต่อ) 5.6 โครงการมีความสอดคล้องกับ Thailand 4.0	โครงการมีลักษณะหรือสอดคล้องกับการปรับเปลี่ยนโครงสร้างเศรษฐกิจไปสู่ Value-Based Economy หรือเศรษฐกิจที่ขับเคลื่อนด้วยนวัตกรรม ทำน้อย ได้มาก เช่น (1) เปลี่ยนจากการผลิตสินค้า โภคภัณฑ์ ไปสู่สินค้าเชิงนวัตกรรม (2) เปลี่ยนจากการขับเคลื่อนประเทศด้วยภาคอุตสาหกรรม ไปสู่การขับเคลื่อนด้วยเทคโนโลยี ความคิดสร้างสรรค์ และนวัตกรรม (3) เปลี่ยนจากการเน้นภาคการผลิตสินค้า ไปสู่การเน้นภาคบริการมากขึ้น รวมถึงโครงการที่เติมเต็มด้วยวิทยาการ ความคิดสร้างสรรค์ นวัตกรรม วิทยาศาสตร์ เทคโนโลยี และการวิจัยและพัฒนา แล้วต่อยอดความได้เปรียบเชิงเปรียบเทียบ เช่น ด้านเกษตร เทคโนโลยีชีวภาพ สาธารณสุข วัฒนธรรม ฯลฯ	(5)	
5.7 โครงการสอดคล้องกับ ยุทธศาสตร์จังหวัด	โครงการพัฒนาท้องถิ่นมีความสอดคล้องกับห้วงระยะเวลาของแผนพัฒนาจังหวัดที่ได้กำหนดขึ้น เพื่อขับเคลื่อนการพัฒนาท้องถิ่นเสมือนหนึ่งการขับเคลื่อนการพัฒนาจังหวัด ซึ่งไม่สามารถแยกส่วนใดส่วนหนึ่งออกจากกันได้ นอกจากนี้โครงการพัฒนาท้องถิ่นต้องเป็นโครงการเชื่อมต่อหรือเดินทางไปด้วยกันกับยุทธศาสตร์จังหวัดที่ได้กำหนดขึ้นที่เป็นปัจจุบัน	(5)	
5.8 โครงการแก้ไขปัญหา ความยากจนหรือการเสริมสร้างให้ประเทศไทย มั่นคง มั่งคั่ง ยั่งยืนภายใต้หลักประชารัฐ	เป็นโครงการที่ดำเนินการภายใต้พื้นฐานความพอเพียงที่ประชาชนดำเนินการเองหรือร่วมดำเนินการ เป็นโครงการต่อยอดและขยายได้ เป็นโครงการที่ประชาชนต้องการเพื่อให้เกิดความยั่งยืน ซึ่งมีลักษณะที่จะให้ท้องถิ่นมีความมั่นคง มั่งคั่ง ยั่งยืน เป็นท้องถิ่นที่พัฒนาแล้วด้วยการพัฒนาตามปรัชญาเศรษฐกิจ	(5)	
5.9 งบประมาณ มีความสอดคล้องกับเป้าหมาย (ผลผลิตของโครงการ)	งบประมาณโครงการพัฒนาจะต้องคำนึงถึงหลักสำคัญ 5 ประการในการจัดทำโครงการได้แก่ (1) ความประหยัด (Economy) (2) ความมีประสิทธิภาพ (Efficiency) (3) ความมีประสิทธิภาพ (Effectiveness) (4) ความยุติธรรม(Equity) (5) ความโปร่งใส (Transparency)	(5)	
5.10 มีการประมาณการราคาถูกต้องตามหลัก วิธีการงบประมาณ	การประมาณการราคาเพื่อการพัฒนาต้องให้สอดคล้องกับโครงการ ถูกต้องตามหลักวิชาการทางช่าง หลักของราคากลาง ราคากลางท้องถิ่น มีความโปร่งใสในการกำหนดราคาและตรวจสอบได้ในเชิง	(5)	
5.11 มีการกำหนดตัวชี้วัด (KPI) และสอดคล้องกับวัตถุประสงค์ และผลที่คาดว่าจะได้รับ	มีการกำหนดดัชนีชี้วัดผลงาน (Key Performance Indicator : KPI) ที่สามารถวัดได้ (measurable) ใช้บอกประสิทธิผล (effectiveness) ใช้บอกประสิทธิภาพ (efficiency) ได้ เช่น การกำหนดความพึงพอใจ การกำหนดร้อยละ การกำหนดอันเกิดจากผลของวัตถุประสงค์ที่เกิดขึ้น ที่ได้รับ (การคาดการณ์ คาดว่าจะได้รับ)	(5)	

ประเด็นพิจารณา	รายละเอียดหลักเกณฑ์	คะแนนเต็ม	คะแนนที่ได้
5.โครงการพัฒนา (ต่อ) 5.12 ผลที่คาดว่าจะได้รับ สอดคล้องกับวัตถุประสงค์	ผลที่ได้รับเป็นสิ่งที่เกิดขึ้นได้จริงจากการดำเนินการตามโครงการพัฒนา ซึ่งสอดคล้องกับวัตถุประสงค์ที่ตั้งไว้ การได้ผลหรือผลที่เกิดขึ้นจะต้องเท่ากับวัตถุประสงค์หรือมากกว่าวัตถุประสงค์ ซึ่งการเขียนวัตถุประสงค์ ควรคำนึงถึง (1) ความเป็นไปได้และมีความเฉพาะเจาะจง ในการดำเนินงานตามโครงการ (2) วัดและประเมินผลระดับของความสำเร็จได้ (3) ระบุสิ่งที่ต้องการดำเนินงานอย่างชัดเจนและเฉพาะเจาะจงมากที่สุด และสามารถปฏิบัติได้ (4) เป็นเหตุเป็นผล สอดคล้องกับความเป็นจริง (5) ส่งผลต่อการปกป้องเวลาได้	(5)	
<b>รวมคะแนน</b>		<b>100</b>	

#### 4.3 สรุปผลการพัฒนาท้องถิ่น

ในการจัดทำแผนพัฒนาท้องถิ่น(พ.ศ.2561-2565) ขององค์กรปกครองส่วนท้องถิ่น เพื่อใช้เป็นเครื่องมือในการพัฒนา เป็นแนวทางในการบริหารพัฒนาท้องถิ่นให้บรรลุตามวัตถุประสงค์และเป้าหมาย เกิดประสิทธิภาพผลสูงสุดในการแก้ไขปัญหาของประชาชน ก่อให้เกิดประโยชน์และสามารถตอบสนองความต้องการพัฒนาของประชาชน โดยพิจารณาบรรลุโครงการในงบประมาณรายจ่ายประจำปี งบประมาณรายจ่ายเพิ่มเติม และงบประมาณจากเงินสะสม โดยจะต้องมีการติดตามและประเมินผลแผนพัฒนาตามระเบียบกระทรวงมหาดไทย ว่าด้วยการจัดทำแผนพัฒนาขององค์กรปกครองส่วนท้องถิ่น พงศ. 2548 และที่แก้ไขเพิ่มเติมถึง(ฉบับที่ 3) พ.ศ.2561 เป็นการสรุปผลในภาพรวมของท้องถิ่น เป็นการติดตามผลการนำยุทธศาสตร์ขององค์กรปกครองส่วนท้องถิ่น ว่าเกิดผลทั้งในเชิงปริมาณและเชิงคุณภาพ อย่างไร ซึ่งสามารถวัดผลได้ทั้งเชิงสถิติต่างๆ ได้ ดังนี้

##### 1) การวัดผลในเชิงปริมาณและเชิงคุณภาพ

1. การพัฒนาด้านส่งเสริมการศึกษา ในการพัฒนาด้านการศึกษาในเขตเทศบาลตำบลหลวงเหนือ เด็กได้รับการศึกษาภาคบังคับทุกคน เด็กก่อนเกณฑ์และเด็กนักเรียนทุกคนได้รับอาหารที่เพียงพอ มีสุขภาพและพัฒนาการทางการเรียนการสอนที่ดี ซึ่งจะส่งผลให้ชุมชนในอนาคตสามารถเรียนรู้ได้เท่าทันและปรับตัวได้ภายใต้สภาวะการเปลี่ยนแปลงของกระแสในโลยุคโลกาภิวัตน์
2. การพัฒนาเส้นทางคมนาคมทำให้มีระบบการคมนาคมที่สะดวกได้มาตรฐาน การก่อสร้างและปรับปรุงถนนทำให้ประชาชนได้รับความสะดวกในการสัญจรไปมาเพิ่มขึ้น เกษตรกรสามารถเดินทางไปทำการเกษตรได้อย่างสะดวกและรวดเร็วขึ้น
3. การพัฒนาด้านแหล่งน้ำ เช่น การขุดลอกคลอง สระน้ำ และ รางระบายน้ำ ทำให้เกษตรกรสามารถเพิ่มผลผลิตทางการเกษตรได้มากขึ้น มีน้ำสำหรับทำการเกษตรเพิ่มมากขึ้น ทำให้มีรายได้เพิ่มมากขึ้น ประชาชนได้รับประโยชน์จากการขุดลอกคลองการสร้างท่อลอดเหลี่ยม ทำให้มีน้ำใช้อุปโภค บริโภค และน้ำใช้เพื่อการเกษตรในฤดูแล้ง และสามารถบรรเทาปัญหาความเดือดร้อนปัญหาน้ำท่วมในฤดูน้ำหลาก
4. ประชาชนมีแหล่งน้ำดื่มน้ำใช้ที่สะอาด เนื่องจากการปรับปรุงระบบประปาหมู่บ้านทำให้มีแหล่งน้ำที่สะอาดในการใช้อุปโภคและบริโภคตลอดปี
5. ประชาชนได้รับการป้องกันและบรรเทาสาธารณภัยเมื่อเกิดภัยต่าง ๆ ทำให้สามารถบรรเทาปัญหาความเดือดร้อนในเบื้องต้นของประชาชนได้

6. การส่งเสริมการท่องเที่ยว ทำให้ประชาชนมีการฟื้นฟูวัฒนธรรมประเพณีดั้งเดิม มีการพัฒนาสินค้าที่ระลึก ของฝาก ของดี ของเด่น จำหน่ายให้แก่นักท่องเที่ยวและคนในชุมชน เพิ่มรายได้ให้กับประชาชนในท้องถิ่นมากขึ้น

7. มีการส่งเสริมด้านสวัสดิการสังคม ให้แก่คนชรา ผู้ยากไร้ ผู้ป่วยเอดส์ ทำให้บุคคลดังกล่าวได้รับการดูแล มีคุณภาพชีวิตที่ดีขึ้น

#### 4. ข้อเสนอแนะในการจัดทำแผนพัฒนาท้องถิ่นในอนาคต

##### 4.1 ผลกระทบนำไปสู่อนาคต

ปัญหาด้านโครงสร้างพื้นฐานสามารถพัฒนาหรือแก้ไข ปรับปรุงได้ โดยการจัดหาเงินงบประมาณให้สามารถตอบสนองต่อความต้องการของประชาชน และในส่วนของพื้นที่ เขตติดต่อกับตำบลข้างเคียง หรือโครงการ/กิจกรรมที่เกี่วกันภัยภาพ จะนำแนวทางการจัดทำแผนและประสานแผนพัฒนา เพื่อดำเนินการของบสนับสนุนจากหน่วยงานที่เกี่ยวข้อง

##### ความต้องการของประชาชน

1. ก่อสร้าง ปรับปรุง เส้นทางคมนาคมให้สะดวก ทิวทัศน์และครอบคลุมทุกหมู่บ้าน
2. ก่อสร้างท่อลอดเหลี่ยม และวางท่อระบายน้ำ เพื่อแก้ไขปัญหาน้ำท่วมขัง
3. ขยายเขตไฟฟ้าและไฟฟ้าสำหรับการเกษตรให้ครบทุกครัวเรือน และขยายเขตไฟฟ้าสาธารณะให้ครอบคลุมทุกพื้นที่
4. ก่อสร้างฝายน้ำล้น ขุดลอกคลอง ขุดสระเก็บกักน้ำ
5. จัดหาแหล่งกักเก็บน้ำ และจัดหาเครื่องกรองน้ำสะอาด ในการอุปโภค บริโภค

##### ด้านเศรษฐกิจ

ในด้านเศรษฐกิจนั้นเทศบาลตำบลหลวงเหนือ ยังต้องพึ่งพาระบบเศรษฐกิจแบบเกษตรกรรมเป็นส่วนใหญ่ ส่วนอาชีพอื่น เช่น ค้าขาย ธุรกิจรับเหมา ข้าราชการ รัฐวิสาหกิจ ยังถือเป็นส่วนน้อย เมื่อเทียบการทำสวนผลไม้ ในภาพรวมแล้ว เมื่อเศรษฐกิจภายในชุมชนเทศบาลตำบลหลวงเหนือ ยังไม่มีจุดขายทางด้านเศรษฐกิจ ที่จะดึงดูดการลงทุนจากภายนอก ดังนั้น จึงเป็นปัญหาสำคัญที่จะต้องคิดต่อไปว่า ทำอย่างไรจึงจะทำให้เศรษฐกิจภายในชุมชนสร้างจุดขายออกมาให้เห็นเพื่อเป็นตัวกระตุ้นเศรษฐกิจให้มาลงทุนในด้านอื่นๆสร้างรายได้ให้ประชาชนมากขึ้น

##### ขอบเขตและปริมาณของปัญหา พื้นที่เป้าหมาย กลุ่มเป้าหมาย

ประชาชนส่วนใหญ่ในเขตเทศบาลตำบลหลวงเหนือ มีอาชีพหลัก คือ การทำปลูกข้าว ปลูกกระเทียม ยางพารา และสวนผลไม้ต่าง ๆ รองลงมาเป็นอาชีพทำไร่ถั่วต่าง ๆ และรับจ้าง ขอบเขตและปริมาณของปัญหา หรือกลุ่มเป้าหมาย ก็ยังเป็นกลุ่มเกษตรกรรมเป็นส่วนใหญ่ ฉะนั้น อาจรวมกลุ่มผู้มีความเชี่ยวชาญในการพัฒนาภาคการเกษตร มาให้ความรู้ ความเข้าใจ ในทุกๆ ด้าน

##### การคาดการณ์แนวโน้มในอนาคต

ภาคการเกษตร เป็นสิ่งสำคัญยิ่งที่จะต้องดำเนินการพัฒนาเทศบาลตำบลหลวงเหนือ เล็งเห็นความสำคัญเป็นอย่างมาก การจัดสรรงบประมาณ การจัดทำโครงการ/กิจกรรมจะเน้นหนักในเรื่องของภาคการเกษตร อีกทั้ง การเพิ่มพูนความรู้ ให้กับเกษตรกร เป็นนโยบายที่ต้องดำเนินการในอนาคตอย่างแน่นอน

##### ความต้องการของประชาชน

ประชาชนในเขตเทศบาลตำบลหลวงเหนือ ต้องการเครื่องมือในการแปรรูปผลิตภัณฑ์ เช่น โรงงานแปรรูป ยางพารา ฯลฯ และสถานที่จำหน่ายสินค้าของฝากตำบลหลวงเหนือ เพิ่มมูลค่าสินค้าทางการเกษตร ลดปัญหาการกดราคาระผลผลิต เช่น ข้าว กระเทียม และผลไม้อื่น ๆ เป็นต้น

1. สนับสนุนปัจจัยในการผลิต
2. สนับสนุนเงินทุนหมุนเวียนในการประกอบอาชีพแก่ประชาชน
3. สร้างตลาดรองรับผลผลิตทางการเกษตร
4. สนับสนุนอาชีพเสริมและการพัฒนาอาชีพ
5. สนับสนุนงบประมาณในการลงทุน
6. จัดให้มีการอบรมเพื่อสร้างจิตสำนึกในการอนุรักษ์ทรัพยากรธรรมชาติและสิ่งแวดล้อม

- 7.จัดการเผยแพร่ความรู้ให้เห็นถึงโทษของการใช้สารเคมีในพืช
- 8.สนับสนุนให้มีกิจกรรมการอนุรักษ์ทรัพยากรธรรมชาติและสิ่งแวดล้อม

#### ด้านสังคม

สังคมโดยรวมภายในเทศบาลตำบลหลวงเหนือ ยังเป็นสังคมชนบท ภูมิวิธีทางด้านการเกษตรยังอาศัยแรงงานคน ยังเป็นสังคมระบบอุปถัมภ์ แม้จะมีการกระจายอำนาจสู่ท้องถิ่นมากขึ้น แต่ประชาชนก็ยังไม่ใช้สิทธิหน้าที่ของตนเองที่มีอยู่ตามรัฐธรรมนูญ เพื่อให้การบริหารงานเป็นไปตามเจตนารมณ์ของรัฐธรรมนูญ และป้องกันปัญหาที่จะเกิดขึ้นในอนาคตได้ สำหรับปัญหาที่น่าจะมีผลกระทบต่อเทศบาลตำบลหลวงเหนือ ดังนี้

- 1.ปัญหายาเสพติดในชุมชน
- 2.ปัญหาการอพยพแรงงานในฤดูแล้ง ทำให้เกิดปัญหาต่าง ๆ ตามมามากมาย
- 3.ปัญหาสวัสดิการของผู้สูงอายุ/ผู้พิการ/ผู้ด้อยโอกาส/ผู้ป่วยเอดส์
- 4.ปัญหาศิลปวัฒนธรรม ประเพณีไทย ถูกกลืนหายไปจากเยาวชน
- 5.ขาดสถานที่สำหรับการเล่นกีฬา นันทนาการ และสถานที่พักผ่อนหย่อนใจ

ปัญหาด้านสังคมที่กล่าวมาทั้งหมด จะต้องมีการประชุมหมู่บ้าน เพื่อหาแนวทางแก้ไขและป้องกันในอนาคต

#### ขอบเขตและปริมาณของปัญหา พื้นที่เป้าหมาย กลุ่มเป้าหมาย

1.เนื่องจากประชาชนส่วนใหญ่ได้รับสารอาหารที่มีประโยชน์ ปลอดภัย จึงทำให้ประชาชนในเขตเทศบาลตำบลหลวงเหนือ มีอายุยืนยาว ฉะนั้น จึงเป็นเหตุให้จำนวนผู้สูงอายุเพิ่มมากขึ้น แต่กลับไม่มีกิจกรรมที่ส่งเสริมให้ผู้สูงอายุ สามารถใช้เวลาว่างในการมีชีวิตอยู่นั้นเกิดประโยชน์อย่างสูงสุด

2.ในเขตพื้นที่ของในเขตเทศบาลตำบลหลวงเหนือ ส่วนใหญ่มี อากาศร้อนชื้น เหมาะแก่การเกิดโรคไข้เลือดออกในแต่ละปี สถิติการเกิดโรคไข้เลือดออกมีจำนวนเพิ่มมากขึ้น

3. เด็กและเยาวชนในเขตในเขตเทศบาลตำบลหลวงเหนือ ขาดการปลูกจิตสำนึกในด้านรักบ้านเกิด รักในอาชีพของพ่อแม่ ประชาชนในพื้นที่ส่วนใหญ่ อายุระหว่าง 18-35 ปี อยู่นอกพื้นที่ ไปศึกษาเล่าเรียน หรือไปทำงานที่อื่น ทั้งที่มีพื้นที่ทำการเกษตรมากมาย แต่ขาดแรงงานที่สำคัญในการสานต่อ สืบทอดอาชีพที่เรียกกันว่า “กระดูกสันหลังของชาติ”

4. ปัญหาด้านยาเสพติด เป็นปัญหาที่รัฐบาลได้กำหนดให้เป็น วาระแห่งชาติ แต่ปัญหานี้กลับไม่ลดน้อยลงเลย เพราะกลุ่มเสี่ยงส่วนใหญ่ จะมาจากลูกหลานในชุมชน/หมู่บ้าน การปกปิดปัญหาหรือไม่มีข้อมูลที่แท้จริง จึงยากแก่การแก้ไข กำหนดมาตรการที่ชัดเจน

#### การคาดการณ์แนวโน้มในอนาคต

เทศบาลตำบลหลวงเหนือ จะดำเนินการส่งเสริมและสนับสนุนทั้งทางด้านสาธารณสุข จัดวิทยากรมาอบรมให้ความรู้ ความเข้าใจ และจัดให้มีอาสาสมัครสาธารณสุขเป็นตัวแทน คอยดูแลสอดส่องปัญหาสาธารณสุขภายในชุมชนของตนเองและประสานมายังเทศบาลตำบลหลวงเหนือ เพื่อให้ความช่วยเหลือ และจัดให้มีโครงการด้านสาธารณสุข ลงไปยังชุมชน/หมู่บ้านต่าง ๆ อย่างทั่วถึง ส่วนในด้านการลดปัญหาต่างๆ ในเด็กและเยาวชน สิ่งสำคัญการปลูกฝังจิตสำนึกที่ดี ทั้งเรื่อง คุณธรรม จริยธรรม สามารถช่วยได้ดีและลงทุนน้อย เช่น การปลูกฝังในเรื่องเกี่ยวกับความสำคัญของหมู่บ้าน/ชุมชน ให้เด็กและเยาวชนเล็งเห็นความสำคัญในถิ่นที่อยู่ บ้านเกิด อาชีพดั้งเดิม ส่วนเรื่องของยาเสพติด หากกลุ่มนี้ได้รับรู้ถึงโทษของยาเสพติด โดยจัดอบรมทั้งทางโลก และทางธรรม ก็สามารถลดปัญหาลงได้ และการส่งเสริมจริยธรรมของเด็กและเยาวชน มีการส่งเสริมโดยการอบรมทั้งในโรงเรียนและนอกโรงเรียน การจัดตั้งสภาเด็กและเยาวชนเพื่อสร้างความตระหนักและเทศบาลตำบลหลวงเหนือ ได้ส่งเสริมกิจกรรมด้านประเพณีและวัฒนธรรม ทั้งที่ดำเนินการเองและจัดงบประมาณอุดหนุน ด้านสถานที่พักผ่อนหย่อนใจและนันทนาการเทศบาลตำบลหลวงเหนือ ได้ส่งเสริมกีฬาในชุมชนโดยจัดสร้างสนามกีฬาในชุมชนและสนับสนุนอุปกรณ์กีฬาในการฝึกซ้อมและแข่งขัน หรือมีการส่งตัวแทนให้เป็นนักกีฬาระดับหมู่บ้าน อำเภอ และระดับจังหวัด ก็เป็นทางเลือกที่ดี ส่วนสถานที่หรือสวนสาธารณะของเทศบาลตำบลหลวงเหนือ จัดส่งเสริมการปลูกต้นไม้ในชุมชนและที่สาธารณะต่าง ๆ การเพิ่มพื้นที่สีเขียวในพื้นที่

สาธารณสุขประโยชน์ ลมตลภาวะโลกร้อน ทุกอย่างเป็นสิ่งจำเป็นที่เทศบาลตำบลหลวงเหนือ ต้องดำเนินการและ  
คาดการณ์ไว้ในอนาคต

#### **ความต้องการของประชาชน**

ประชาชนต้องการมีคุณภาพชีวิตที่ดี ได้รับบริการสาธารณสุขอย่างทั่วถึง เด็ก เยาวชนได้รับการปลูกฝังให้อยู่ใน  
จริยธรรมมีความสนใจในประเพณีของท้องถิ่นอันดีงาม และสถานที่พักผ่อนหย่อนใจ สถานที่เล่นกีฬา ออกกำลังกายและ  
นันทนาการอย่างเพียงพอ และใช้พื้นที่สาธารณสุขประโยชน์หรือพื้นที่ว่างเปล่าให้เกิดประโยชน์สูงสุด

#### **ด้านการเมือง - การบริหาร**

ปัญหาด้านการเมืองและการบริหารนั้น ถือว่าเป็นปัญหาสำคัญต่อการบริหารงานในท้องถิ่น โดยเฉพาะปัญหา”  
ชื่อเสียง” ซึ่งเป็นการทำลายระบบการเลือกตั้ง ซึ่งจะก่อให้เกิดปัญหาด้านต่างๆตามมามากมายในอนาคต ปัญหาด้าน  
การเมือง การบริหาร สามารถแยกเป็นข้อๆดังนี้

- 1.ปัญหาประชาชนขาดความรู้ในด้านการเมือง การบริหาร
- 2.ปัญหาระบบขั้นตอนในการบริหารงานของเทศบาลตำบลหลวงเหนือ มีความเชื่องช้า
- 3.ประชาชนขาดความตระหนัก ความกระตือรือร้น ในการมีส่วนร่วมทางการเมือง การบริหารอย่างจริงจัง
- 4.การส่งเสริม พัฒนาและปรับปรุงในส่วนของการจัดเก็บรายได้ของเทศบาลตำบลหลวงเหนือ ไม่เพียงพอต่อ

การบริหารงาน

- 5.สถานที่ เครื่องมือ เครื่องใช้ ในการปฏิบัติงานไม่เพียงพอและไม่ทันสมัย

จากทั้งหมดที่กล่าวมาถือเป็นปัญหาสำคัญที่ส่งผลต่อการพัฒนาองค์กรปกครองส่วนท้องถิ่น ดังนั้น จึงจำเป็น  
อย่างยิ่งที่ประชาชนจะต้องพัฒนาองค์กรปกครองส่วนท้องถิ่น และมีส่วนร่วมทางการเมืองการบริหารของท้องถิ่นเพื่อ  
กำหนดทิศทางการบริหารงานด้านต่างๆให้เป็นไปตามความต้องการของท้องถิ่น

ขอบเขตและปริมาณของปัญหา พื้นที่เป้าหมาย กลุ่มเป้าหมาย

ประชาชนในเขตเทศบาลตำบลหลวงเหนือ บางส่วนขาดความตระหนัก ความกระตือรือร้น ในการที่จะร่วม  
กิจกรรมทางการเมือง การบริหารงาน และการบำเพ็ญตนเพื่อประโยชน์ส่วนรวม เช่น การประชาสังคม การเข้าร่วม  
ประชุม อบรม การช่วยเหลือ ด้านกู้ชีพ กู้ภัย การอำนวยความสะดวกต่าง ๆ สาเหตุมาจากประชาชนในพื้นที่ประกอบ  
อาชีพการเกษตร ด้านการมีส่วนร่วมของประชาชนบกพร่อง ทำให้ไม่ทราบความต้องการของประชาชนอย่างแท้จริง  
และการบริหารงานไม่บรรลุวัตถุประสงค์ ส่วนในด้านของการปฏิบัติงาน ปฏิบัติหน้าที่ของบุคลากรในเทศบาลตำบล  
หลวงเหนือ บางส่วนไม่ยึดหลักธรรมาภิบาล ในการปฏิบัติงาน ขาดความกระตือรือร้นในการทำงานและขาด  
ประสิทธิภาพ อาจเนื่องมาจากข้อจำกัดของทรัพยากร ไม่ว่าจะเป็น เงิน คน หรือส่วนอื่น ขาดการส่งเสริมพัฒนาด้าน  
พื้นฐานของการทำงาน ด้านอุปกรณ์เครื่องมือเครื่องใช้ของเทศบาลตำบลหลวงเหนือ มีไม่เพียงพอ เนื่องจาก  
งบประมาณในการจัดหามีจำกัด รายได้ของเทศบาลตำบลหลวงเหนือมีน้อย ซึ่งไม่เพียงพอต่อการดำเนินงานพัฒนาด้าน  
ต่าง ๆ รายได้ของเทศบาลตำบลหลวงเหนือ ส่วนใหญ่เป็นรายได้ที่ส่วนกลางจัดสรรให้ รายได้จากการจัดเก็บเองมี  
น้อยเนื่องจากพื้นที่เทศบาลตำบลหลวงเหนือเป็นพื้นที่การเกษตร

#### **การคาดการณ์แนวโน้มในอนาคต**

เทศบาลตำบลหลวงเหนือ จัดให้มีการประชาสัมพันธ์ เผยแพร่ และส่งเสริมให้ประชาชนมีความสนใจใน  
การเมืองการบริหารโดยใช้สื่อต่าง ๆ ของเทศบาลตำบลหลวงเหนือ จัดอบรมแกนนำในชุมชน/หมู่บ้าน และส่งเสริมให้  
ประชาชนมีส่วนร่วมทางการเมืองการบริหารโดยการจัดตั้งกลุ่มตัวแทนของชุมชน/หมู่บ้านในด้านต่าง ๆ ส่วนในเรื่อง  
บุคลากรของเทศบาลตำบลหลวงเหนือ จัดให้มีการส่งเสริมพัฒนาระบบการทำงาน โดยการส่งอบรมอย่างต่อเนื่องเพื่อ  
เพิ่มประสิทธิภาพและมีทัศนคติที่ดีในการทำงาน สร้างแรงจูงใจให้กับผู้ปฏิบัติงาน ทำให้มีขวัญและกำลังใจในการ  
ทำงาน และให้ทุกคนยึดถือ ปฏิบัติตามหลัก ธรรมาภิบาลอย่างแท้จริง ส่วนด้านการพัฒนาการจัดเก็บรายได้ จัดให้มีการ  
ประชาสัมพันธ์เกี่ยวกับการชำระภาษี การต่อใบอนุญาตต่างๆ และการปฏิบัติตามข้อบัญญัติ การปรับปรุงด้านแผนที่

ภาษีให้สามารถจัดเก็บได้อย่างทั่วถึงยุติธรรมและครอบคลุมพื้นที่ทั้งหมด เร่งรัดการจัดเก็บให้ครบถ้วนตามกำหนดเวลา  
อีกทั้งออกข้อบัญญัติเพื่อปรับปรุงอัตราการจัดเก็บให้ทันต่อสถานการณ์ปัจจุบันและเพียงพอต่อการดำเนินการ

#### **ความต้องการของประชาชน**

- 1.สร้างความตระหนัก ให้ประชาชนเล็งเห็นความสำคัญ ของการมีส่วนร่วมใน ด้านการเมือง การบริหารของเทศบาลตำบลหลวงเหนือ และสนใจที่จะมีส่วนร่วมกิจกรรมทางเทศบาลตำบลหลวงเหนือ จัดขึ้น
- 2.ผู้บริหาร บุคลากร ของเทศบาลตำบลหลวงเหนือ ได้รับการพัฒนาสามารถปฏิบัติงาน อย่างมีประสิทธิภาพ มีการบริการที่ดี สะดวก รวดเร็ว
- 3.เทศบาลตำบลหลวงเหนือ สามารถจัดเก็บรายได้อย่างทั่วถึง และครบถ้วน เป็นธรรม เพื่อมีรายได้ให้เพียงพอต่อการบริหารงานและดำเนินโครงการ/กิจกรรมด้านต่างๆ มีการส่งเสริมและสนับสนุนกลุ่มสร้างอาชีพหรือลงทุนในโครงการ/กิจกรรม เพื่อก่อให้เกิดการสร้างงานและกระจายรายได้ อย่างยั่งยืน

#### **ด้านทรัพยากรธรรมชาติและสิ่งแวดล้อม**

ด้านสิ่งแวดล้อมโดยรวมภายในเขตเทศบาลตำบลหลวงเหนือ ถือเป็นปัญหาสำคัญ เช่น ปัญหาการจัดเก็บขยะ ปัญหาการขาดแคลนสวนสาธารณะเพื่อพักผ่อน เพื่อเป็นสถานที่ออกกำลังกาย และเพื่อเป็นปอดของชุมชน ซึ่งปัญหาด้านสิ่งแวดล้อมภายในเขตเทศบาลตำบลหลวงเหนือ ถือว่าไม่รุนแรงมากนัก เพราะสภาพความเจริญเติบโตทางด้านเศรษฐกิจ เป็นไปอย่างค่อยเป็นค่อยไป และการขยายตัวของชุมชนไม่มาก ทำให้ปัญหาด้านต่าง ๆ ไม่รุนแรง ปัญหาที่น่าจะเร่งด่วนก็น่าจะเป็น ปัญหาขยะ และที่ทิ้งขยะ และการปรับปรุงสวนสาธารณะหนองเต่า หมู่ 4 ตำบลหลวงเหนือ อำเภอจาง จังหวัดลำปาง เท่าที่มีอยู่ให้เป็นสถานที่พักผ่อน และเป็นปอดอย่างแท้จริง ภายในชุมชนสำคัญของเขตเทศบาลตำบลหลวงเหนือ ในอนาคต

#### **ขอบเขตและปริมาณของปัญหา พื้นที่เป้าหมาย กลุ่มเป้าหมาย**

เนื่องจากประชาชนในเขตเทศบาลตำบลหลวงเหนือ มีพื้นที่เป็นแหล่งเกษตรกรรม การปลูก การดูแลผลผลิตทางการเกษตร ส่วนใหญ่ประชาชนยังพึ่งสารเคมีในการเพิ่มผลผลิตหรือทำลายศัตรูพืช จนทำให้ระบบนิเวศน์ ด้านทรัพยากรธรรมชาติและสิ่งแวดล้อม ถูกทำลาย ประชาชนยังไม่เล็งเห็นความสำคัญของการอนุรักษ์ ป้องกันและดูแลเรื่องทรัพยากรธรรมชาติและสิ่งแวดล้อม

#### **การคาดการณ์แนวโน้มในอนาคต**

เทศบาลตำบลหลวงเหนือ จัดหาพื้นที่สาธารณะประโยชน์ในเขตองค์การบริหารส่วนตำบลแม่สิน เพื่อสร้างพื้นที่สีเขียว ลดปัญหาภาวะโลกร้อน และใช้พื้นที่ว่างเปล่าให้เกิดประโยชน์สูงสุด พร้อมส่งเสริมและสนับสนุนการใช้ปุ๋ยชีวภาพ ลดปัญหาสารเคมีตกค้างในพืชผลทางการเกษตร และการปศุสัตว์ จัดโครงการ/กิจกรรม ให้ความรู้ ความเข้าใจ และสร้างจิตสำนึกในการอนุรักษ์ ป้องกันและดูแลเรื่องทรัพยากรธรรมชาติและสิ่งแวดล้อม

#### **ความต้องการของประชาชน**

ประชาชนต้องการ มีความรู้ในการดูแล อนุรักษ์ทรัพยากรธรรมชาติและสิ่งแวดล้อมอย่างถูกต้องและยั่งยืน และมีเครื่องมือเครื่องใช้และบุคลากรในการจัดการดูแลทรัพยากรธรรมชาติและสิ่งแวดล้อมอย่างเพียงพอ สร้างจิตสำนึกและมีความตระหนักในการอนุรักษ์ ป้องกัน ดูแล รักและหวงแหนทรัพยากรธรรมชาติและสิ่งแวดล้อม

#### **4.2 ข้อสังเกต ข้อเสนอแนะ ผลจากการพัฒนา**

1. ด้านเศรษฐกิจ ควรส่งเสริมการพัฒนาให้มากขึ้น โดยนำแนวคิดปรัชญาเศรษฐกิจพอเพียงมาเป็นแนวคิดในการพัฒนาด้านเศรษฐกิจของชุมชนด้วย เพื่อให้ชุมชนได้พึ่งพาตนเองมากขึ้น
2. ด้านสังคม ควรมีการพัฒนาศักยภาพด้านการจัดทำแผนงาน การจัดทำโครงการด้านการกีฬาต่อต้านยาเสพติดประจำหมู่บ้าน ด้านส่งเสริมอาชีพสตรีและกลุ่มแม่บ้าน การส่งเสริมสุขภาพ การป้องกันโรค และควรมีแผนงานหรือโครงการด้านการบำรุงรักษาสิ่งแวดล้อม การปลูกป่าชุมชน แผนชุดลอกแหล่งน้ำอุปโภคบริโภคในชุมชน โดยมีองค์กรปกครองส่วนท้องถิ่นเป็นพี่เลี้ยง ควรมีแนวทางในการพัฒนาการบำรุงรักษาทรัพยากรธรรมชาติและสิ่งแวดล้อมและการปลูก

ป่าชุมชนให้สอดคล้องกับสภาพทางภูมิศาสตร์ ปัญหาด้านสิ่งแวดล้อมของตำบลแม่สิน แม้ยังไม่มีปัญหาผลกระทบด้านสิ่งแวดล้อมมากนัก แต่ก็ไม่ควรละเลยในเรื่องนี้ ควรมีแผนเฝ้าระวัง บำรุงรักษาสิ่งแวดล้อมและป่าชุมชนด้วย

3. จำนวนโครงการที่หมู่บ้านเสนอมามีมากกว่า งบประมาณที่จัดสรรให้ ควรทำความเข้าใจ อธิบายถึงแหล่งที่มาของงบประมาณ ตลอดจนวิธีการจัดสรรงบประมาณให้ประชาชนทราบว่าทาง ทต. มีทรัพยากรที่จำกัดทางด้านงบประมาณ

4. โครงการที่หมู่บ้านเสนอมามากเป็นส่วนใหญ่ เป็นด้านโครงสร้างพื้นฐาน ซึ่งเสนอมามากโครงการ เช่น โครงการก่อสร้างถนน คสล. ต่างๆ ทำให้ไม่สามารถดำเนินการได้ทั้งหมด เนื่องจากงบประมาณมีไม่เพียงพอ คณะกรรมการพัฒนาท้องถิ่นและเจ้าหน้าที่ที่เกี่ยวข้องควรชี้แจงทำความเข้าใจเกี่ยวกับงบประมาณที่จะสามารถดำเนินการได้ให้ประชาชนรับทราบ และให้เรียงลำดับความสำคัญของโครงการ ให้คำนึงถึงสภาพปัญหา ความจำเป็นเร่งด่วน เพื่อเสนอเฉพาะโครงการที่จำเป็นเร่งด่วนก่อน

5. การดำเนินโครงการก่อสร้างหรือซ่อมแซมถนนลูกรังควรทำในช่วงฤดูแล้ง เพราะหากดำเนินโครงการในช่วงฤดูฝน เกลือกรังลงไปพอสตกลูกรังที่เทก็ไหลเสียหาย

6. การส่งข้อมูลประชาสัมพันธ์ต่างๆ ให้หมู่บ้านติดประกาศตามบอร์ดประชาสัมพันธ์ของหมู่บ้าน ประชาชนในหมู่บ้านอาจไม่ทราบข้อมูลข่าวสารที่ประชาสัมพันธ์ได้อย่างทั่วถึง ซึ่งอาจเป็นเพราะประชาชนไม่มีเวลาที่จะอ่าน จึงขอให้ช่วยประสานผู้ใหญ่บ้าน กำนัน ประกาศตามหอกระจายข่าวหมู่บ้านในส่วนของแผนการดำเนินงานที่เกี่ยวข้องกับหมู่บ้านของตนด้วย





## 2. การติดตามและประเมินผลโครงการ

### กรอบและแนวทางในการติดตามและประเมินผล

1 กรอบและแนวทางในการติดตามและประเมินผล สอดคล้องกับระเบียบกระทรวงมหาดไทยว่าด้วยการจัดทำแผนพัฒนาขององค์กรปกครองส่วนท้องถิ่น พ.ศ. 2548 ฉบับที่ 2 พ.ศ.2559 ข้อ 29 กำหนดให้คณะกรรมการติดตามและประเมินผลแผนพัฒนาท้องถิ่น มีอำนาจหน้าที่ในการกำหนดแนวทาง วิธีการในการติดตามและประเมินผลแผนพัฒนา และดำเนินการติดตามและประเมินผลแผนพัฒนา เมื่อดำเนินการเสร็จแล้วให้รายงานผลและเสนอความเห็น ซึ่งได้จากการติดตามและประเมินผลแผนพัฒนาต่อผู้บริหารท้องถิ่นเพื่อให้ผู้บริหารท้องถิ่นเสนอต่อสภาท้องถิ่น และคณะกรรมการพัฒนาท้องถิ่น พร้อมทั้งประกาศผลการติดตามและประเมินผลแผนพัฒนาให้ประชาชนในท้องถิ่นทราบ ในที่เปิดเผยภายในสิบห้าวันนับแต่วันรายงานผลและเสนอความเห็นดังกล่าวและต้องปิดประกาศไว้เป็นระยะเวลาไม่น้อยกว่าสามสิบวันโดยอย่างน้อยปีละสองครั้งภายในเดือนเมษายนและภายในเดือนตุลาคมของทุกปี

การติดตามและประเมินผลแผนพัฒนาท้องถิ่นเป็นการติดตามและประเมินผลความสอดคล้อง และความสำเร็จของแผนพัฒนาท้องถิ่นสี่ปีขององค์กรปกครองส่วนท้องถิ่น และการติดตามและประเมินผลโครงการพัฒนาที่องค์กรปกครองส่วนท้องถิ่นได้ดำเนินการตามแผนการดำเนินงานว่าเป็นไปตามเป้าหมายการพัฒนาที่สอดคล้องกับพันธกิจซึ่งสามารถนำไปสู่การบรรลุวิสัยทัศน์ที่องค์กรปกครองส่วนท้องถิ่นกำหนดหรือไม่ และโครงการพัฒนานั้นประสบความสำเร็จตามกรอบการประเมินผลในระดับใด

การติดตามและประเมินผลแผนพัฒนาท้องถิ่นมีขั้นตอนในการดำเนินการ ดังนี้

ขั้นตอนที่ 1 คณะกรรมการติดตามและประเมินผลแผนพัฒนาท้องถิ่นร่วมประชุมเพื่อกำหนดกรอบแนวทางและวิธีการในการติดตามและประเมินผลแผนพัฒนาท้องถิ่นสี่ปีและประเมินผลโครงการพัฒนาตามแผนพัฒนาท้องถิ่นสี่ปี ดังนี้

- การกำหนดกรอบ แนวทาง และวิธีการ ในการติดตามและประเมินผลแผนพัฒนา อาจกำหนดแนวทางในการติดตามและประเมินผลแผนพัฒนาท้องถิ่น ดังนี้

ความสอดคล้อง (Relevance) ของยุทธศาสตร์ แผน และกลยุทธ์ที่กำหนด

- ความเพียงพอ (Adequacy) ของทรัพยากรเพื่อดำเนินกิจกรรมของหน่วยงาน
- ความก้าวหน้า (Progress) กิจกรรมที่กำหนดไว้ตามแผน โดยมีการติดตามผล (Monitoring)
- ประสิทธิภาพ (Efficiency) เป็นการศึกษาความสัมพันธ์ระหว่างผลผลิตกับทรัพยากรที่ใช้โดยมีการประเมินประสิทธิภาพ (Efficiency Evaluation)

- ประสิทธิภาพ (Effectiveness) เป็นการศึกษาผลที่ได้รับ (Effect)

- ผลลัพธ์และผลผลิต (Outcome and Output) เป็นการศึกษาผลประโยชน์ที่เกิดจากการทำกิจกรรมที่มีต่อกลุ่มเป้าหมายที่ได้รับบริการ และการประเมินผลผลิตที่เกิดขึ้นจากกิจกรรม

(7) การประเมินผลกระทบ เป็นการศึกษาผลที่ได้รับรวมยอด (Overall Effect)

คณะกรรมการติดตามและประเมินผลแผนพัฒนาท้องถิ่น อาจนำแนวทางทั้งหมดที่กำหนดมาใช้หรืออาจเลือกใช้ในบางแนวทางในการติดตามและประเมินผลแผนพัฒนาท้องถิ่นสี่ปีก็ได้ โดยอย่างน้อยต้องสามารถประเมินความสอดคล้องและสามารถวัดความสำเร็จหรือความก้าวหน้าของแผนพัฒนาท้องถิ่นสี่ปีได้ ทั้งนี้ ขึ้นอยู่กับคณะกรรมการติดตามและประเมินผลแผนพัฒนาท้องถิ่นจะพิจารณา

- การกำหนด กรอบ แนวทาง และวิธีการในการติดตามและประเมินผลโครงการ ตามแผนพัฒนาท้องถิ่นสี่ปี อาจกำหนดแนวทาง ดังนี้

- การประเมินผลกระบวนการ (Process Evaluation) หรือ การประเมินประสิทธิภาพ (Effectiveness Evaluation)

- การประเมินผลโครงการ (Project Evaluation) หรือ การประเมินประสิทธิภาพ (Effectiveness Evaluation)

- การประเมินผลกระทบ (Impact Evaluation)

ขั้นตอนที่ 2 คณะกรรมการติดตามและประเมินผลแผนพัฒนาท้องถิ่นดำเนินการติดตามและประเมินผลแผนพัฒนาท้องถิ่น ตามกรอบแนวทางและวิธีการที่กำหนด โดยสามารถติดตามและประเมินผลได้ตลอดระยะเวลาของแผนพัฒนาท้องถิ่นสี่ปีขององค์กรปกครองส่วนท้องถิ่น

ขั้นตอนที่ 3 คณะกรรมการติดตามและประเมินผลแผนพัฒนาท้องถิ่น ดำเนินการติดตามและประเมินผลโครงการพัฒนาตามแผนพัฒนาท้องถิ่น ตามกรอบแนวทางและวิธีการที่กำหนด โดยสามารถติดตามและประเมินผล ได้ตั้งแต่ก่อนเริ่มโครงการพัฒนาตามแผนการดำเนินงานจนสิ้นสุดโครงการ

ขั้นตอนที่ 4 รายงานผลและเสนอความเห็นซึ่งได้จากการติดตามและประเมินผลแผนพัฒนาท้องถิ่นสี่ปี ต่อผู้บริหารท้องถิ่นเสนอต่อสภาท้องถิ่น คณะกรรมการพัฒนาท้องถิ่นและคณะกรรมการประสานแผนพัฒนาท้องถิ่นระดับจังหวัด พร้อมการติดตามและประเมินผลให้ประชาชนในท้องถิ่นทราบ โดยทั่วกันอย่างน้อยปีละสองครั้ง

ขั้นตอนที่ 5 คณะกรรมการติดตามและประเมินผลแผนพัฒนาท้องถิ่น อาจให้ความเห็นหรือข้อเสนอแนะในรายงานติดตามและประเมินผลแผนพัฒนาท้องถิ่น และโครงการพัฒนาต่อผู้บริหารท้องถิ่น เพื่อให้ผู้บริหารท้องถิ่นเสนอต่อสภาท้องถิ่น คณะกรรมการพัฒนาท้องถิ่นท้องถิ่นและคณะกรรมการประสานแผนพัฒนาท้องถิ่นระดับจังหวัดได้

บทสรุปและแนวทางปฏิบัติตามกรอบและแนวทางในการติดตามและประเมินผลที่ปรากฏอยู่ในแผนพัฒนาท้องถิ่นสี่ปี

1. กำหนดแนวทางการวิเคราะห์สภาพแวดล้อม

การติดตามและประเมินผลมีความจำเป็นที่จะต้องวิเคราะห์สภาพแวดล้อมของท้องถิ่น ทั้งในระดับหมู่บ้าน/ชุมชน/ตำบล และอาจรวมถึงอำเภอและจังหวัดด้วย เพราะว่าหมู่บ้าน/ชุมชน/ตำบล/องค์กร/หน่วยงานต่างๆ ล้วนมีปฏิสัมพันธ์ซึ่งกันและกันกับสิ่งแวดล้อมภายใต้สังคมที่เป็นทั้งระบบเปิดมากกว่าระบบปิดในปัจจุบัน

- 1.1 การวิเคราะห์สภาพแวดล้อมภายนอก เป็นการตรวจสอบ ประเมิน และกรองปัจจัยหรือข้อมูลจากสภาพแวดล้อมภายนอกที่มีผลกระทบต่อท้องถิ่น เช่น สภาพเศรษฐกิจ เทคโนโลยี การเมือง กฎหมาย สังคม การวิเคราะห์สภาพภายนอกนี้ เป็นการระบุถึงโอกาสและอุปสรรคที่จะต้องดำเนินการและแก้ไขปัญหาที่เกิดขึ้น

- 1.2 การวิเคราะห์สภาพแวดล้อมภายใน เป็นการตรวจสอบ ประเมิน และกรองปัจจัยหรือข้อมูลจากสภาพภายในท้องถิ่น ปัจจัยใดเป็นจุดแข็งหรือจุดอ่อนที่องค์กรปกครองส่วนท้องถิ่นจะแสวงหาโอกาสการพัฒนาและหลีกเลี่ยงอุปสรรคที่อาจจะเกิดขึ้นได้ ซึ่งการติดตามและประเมินผลโดยกำหนดให้มีการวิเคราะห์สภาพแวดล้อมภายใน สามารถทำได้หลายแนวทาง เช่น

- 1) การวิเคราะห์ห่วงโซ่แห่งคุณค่าภายในท้องถิ่น (Value-Chain Analysis) ห่วงโซ่แห่งคุณค่านี้ เป็นการเชื่อมโยงของกิจกรรมต่างๆ ที่เกิดขึ้นในท้องถิ่น ที่สร้างคุณค่าด้านการพัฒนาหลายมิติ

- 2) การวิเคราะห์ปัจจัยภายในตามสายงาน (Scanning Functional Resources) เป็นการวิเคราะห์ ตรวจสอบติดตามองค์กรส่วนท้องถิ่นเพื่อวิเคราะห์ถึงจุดแข็งและจุดอ่อน ไม่ว่าจะเป็นสำนักงานปลัด ส่วนการคลังหรือกองคลัง ส่วนโยธาหรือกองช่าง กองการศึกษา เป็นต้น

**ระเบียบ วิธีการและเครื่องมือในการติดตามและประเมินผล**

**ระเบียบ วิธีการติดตามและประเมินผล** วิธีการในการติดตามและประเมินผลยุทธศาสตร์ ซึ่งจะต้องกำหนดวิธีการติดตามและประเมินผล กำหนดช่วงเวลาในการติดตามและประเมินผล โดยมีองค์ประกอบที่สำคัญ 2 ประการ ดังนี้

1. ระเบียบ ในการติดตามและประเมินผลแผนพัฒนา

ระเบียบวิธีการในการติดตามและประเมินผลยุทธศาสตร์การพัฒนาควรมีองค์ประกอบใหญ่ๆ ที่สำคัญ3ประการ คือ

1) ผู้เข้าร่วมติดตามและประเมินผล อันได้แก่ คณะกรรมการติดตามและประเมินผล ผู้รับผิดชอบ แผนพัฒนา ประชาชนในท้องถิ่น ผู้มีส่วนเกี่ยวข้อง และผู้มีส่วนได้เสียในท้องถิ่นนั้นๆ

2) เครื่องมือ อันได้แก่ เครื่องมือ อุปกรณ์ หรือสิ่งที่ใช้เป็นสื่อสำหรับการติดตามและประเมินผลเพื่อใช้ในการรวบรวมข้อมูลยุทธศาสตร์ที่ได้กำหนดขึ้นซึ่งมีผลต่อการพัฒนาท้องถิ่น ข้อมูลดังกล่าวอาจเป็นได้ทั้งข้อมูลเชิงปริมาณ และข้อมูลเชิงคุณภาพ มีความจำเป็นและสำคัญในการนำมาหาค่าและผลของประโยชน์ที่ได้รับจากแผนยุทธศาสตร์ อาจเป็นแบบสอบถาม แบบสัมภาษณ์ แบบทดสอบ แบบวัดความรู้ แบบบันทึก การหาผลสัมฤทธิ์โดยรูปแบบต่างๆที่สอดคล้องกับบริบทของท้องถิ่นนั้นๆ

3) กรรมวิธี อันได้แก่ วิธีการที่จะดำเนินการติดตามผลและประเมินผล จะต้องศึกษาเอกสารที่เกี่ยวข้องกับยุทธศาสตร์ ซึ่งเป็นการตรวจดูเอกสารหลักฐานต่างๆ ที่เป็นทรัพย์สินขององค์กรปกครองส่วนท้องถิ่นที่เกี่ยวข้องกับการพัฒนาท้องถิ่น เอกสารการเบิกจ่ายงบประมาณ เช่น ถนน แม่น้ำ ลำคลอง ครุภัณฑ์ที่ดินและสิ่งก่อสร้างต่างๆ มีอยู่จริงหรือไม่ สภาพของทรัพย์สินนั้นเป็นเช่นไร เป็นต้น ซึ่งการกำหนดวิธีการเช่นนี้ต้อง มีการเก็บข้อมูล วิเคราะห์ข้อมูล (Data analysis) ด้วย

ระเบียบวิธีในการติดตามและประเมินผล จะต้องบรรยายวิธีการโดยรวม บอกว่าเป็นการติดตามและประเมินผลที่ไหน กลุ่มประชากรเป็นใคร ใช้เครื่องมืออะไร บอกถึงขั้นตอน การวิเคราะห์ข้อมูล การสรุปข้อมูล ผลของการติดตามและประเมินผลให้ภาพรวมโดยบอกได้ว่าอะไร เป็นอย่างไร ปัญหาของแผนพัฒนาคืออะไร ตั้งข้อสังเกตอย่างไร

#### วิธีการติดตามและประเมินผล

1) การออกแบบการติดตามและประเมินผล เป็นการวางโครงการเฉพาะ (Structure) ของการวางแผนพัฒนาหนึ่งๆ และแนวทางการดำเนินการติดตามและประเมินผลแผน (plan) เพื่อให้สามารถตอบปัญหาการติดตามและประเมินผลได้อย่างมีประสิทธิภาพสูงสุด การออกแบบเพื่อการติดตามและประเมินผลแผนพัฒนามีเป้าหมายเพื่อ

- มุ่งตอบปัญหาการติดตามและประเมินผลได้อย่างตรงประเด็น
- อธิบายหรือควบคุมความผันแปรของยุทธศาสตร์ที่เกิดขึ้นได้

การออกแบบการติดตามและประเมินผลแผน เป็นเสมือนการที่สถาปนิกวางผังหรือรูปแบบของบ้าน โดยรวมก่อนที่จะดำเนินการในรายละเอียดอื่นๆ ต่อไป ดังนั้น การออกแบบการติดตามและประเมินผลยุทธศาสตร์จึงต้องมาก่อนการวางแผนปฏิบัติงาน (work plan) ก่อนการลงพื้นที่จริงการออกแบบการติดตามและประเมินผลยุทธศาสตร์จึงเป็นการกำหนดกรอบโดยรวมของงานติดตามแผนงาน โครงการ กิจกรรมต่างๆ ด้วย โดยต้องกำหนดประเด็นปัญหา การวางกรอบของผลกระทบ ตัวแปร การเก็บข้อมูล การวิเคราะห์ข้อมูล และการสรุปผล

2) วิธีการเก็บรวบรวมข้อมูลการติดตามและประเมินผลยุทธศาสตร์ การเก็บข้อมูลจึงเป็นส่วนหนึ่งของการแสวงหาข้อเท็จจริงเพื่อให้ได้ความจริงในการวางแผนพัฒนาท้องถิ่น ตลอดจนการใช้สถิติเป็นเครื่องมือในการพัฒนาเพื่อสรุปประเด็นปัญหา แนวทางต่างๆ ที่เกิดขึ้น การเก็บรวบรวมข้อมูลถือได้ว่าเป็นขั้นตอนที่สำคัญที่สุดในการค้นคว้าหาคำตอบ เนื่องจากถ้าได้ข้อมูลที่ไม่น่าเชื่อถือหรือเป็นข้อมูลที่ไม่มีคุณภาพ ย่อมส่งผลกระทบต่อความหมายและการสรุปผล วิธีการเก็บรวบรวมข้อมูล โดยการสำรวจ (survey) เป็นการรวบรวมข้อมูลจากการบันทึกหรือทะเบียนที่มีผู้จัดทำไว้แล้ว หรืออาจเป็นข้อมูลที่คณะกรรมการติดตามและประเมินผลต้องจดบันทึก (record) สังเกต (observe) หรือวัด (measure) โดยคณะกรรมการติดตามและประเมินผลจะต้องดำเนินการในพื้นที่จากผู้มีส่วนเกี่ยวข้องของเจ้าหน้าที่/บุคลากรขององค์กรปกครองส่วนท้องถิ่น เป็นข้อมูลที่มีอยู่ตามธรรมชาติ พฤติกรรม ความต้องการ ซึ่งศึกษาได้โดยวิธีการสังเกตและสามารถวัดได้

#### กำหนดเครื่องมือที่ใช้ในการติดตามและประเมินผล

กำหนดเครื่องมือที่ใช้ในการติดตามและประเมินผล เครื่องมือในการติดตามและประเมินผลยุทธศาสตร์ ประกอบด้วย การทดสอบและการวัด การสัมภาษณ์ การสังเกต การสำรวจ และเอกสาร

- การทดสอบและการวัด (Tests & Measurements) วิธีการนี้จะทำการทดสอบและวัดผล เพื่อดูระดับการเปลี่ยนแปลง ซึ่งรวมถึงแบบทดสอบต่างๆ การประเมินการปฏิบัติงาน และแนวทางการวัด

- **การสัมภาษณ์ (Interviews)** อาจเป็นการสัมภาษณ์เดี่ยว หรือกลุ่มก็ได้ การสัมภาษณ์เป็นการยืนยันว่าผู้มีส่วนเกี่ยวข้อง ผู้ได้รับผลกระทบมีความเกี่ยวข้องและได้รับผลกระทบในระดับใด คณะกรรมการติดตามและประเมินผล จะต้องกำหนดแนวทางในการสัมภาษณ์ด้วย โดยทั่วไปการสัมภาษณ์ถูกแบ่งออกเป็น 2 ประเภท คือ 1) การสัมภาษณ์แบบเป็นทางการหรือกึ่งทางการ (formal or semi-formal interview) ซึ่งใช้แบบสัมภาษณ์แบบมีโครงสร้าง (structure interviews) ดำเนินการสัมภาษณ์ 2) การสัมภาษณ์แบบไม่เป็นทางการ (informal interview) ซึ่งคล้ายๆ กับการพูดสนทนาอย่างไม่เป็นพิธีรีตอง ไม่เคร่งครัดในขั้นตอน และลำดับของข้อความ การดำเนินการสัมภาษณ์มักมีเพียงแนวทางการสัมภาษณ์กว้างๆ ที่เป็นสาระสำคัญที่ต้องการ การให้ได้ข้อมูลการติดตามและประเมินผลยุทธศาสตร์ โดยวิธีการเชิงคุณภาพ ควรสัมภาษณ์แบบไม่เป็นทางการ 2 วิธี คือ

1) การสนทนาตามธรรมชาติ (natural conversation) เป็นการสัมภาษณ์ในรูปแบบของการสนทนาระหว่างคณะกรรมการติดตามและประเมินผลกับผู้ให้ข้อมูล เป็นการขอข้อมูลเพิ่มเติมหรือขอคำอธิบายเหตุผล และผลของยุทธศาสตร์ที่ได้รับ การสัมภาษณ์แบบนี้นอกจากจะได้ข้อมูลแล้วยังเป็นการพัฒนาสัมพันธภาพที่ดี สร้างความเชื่อใจไว้วางใจในคณะกรรมการติดตามและประเมินผลอีกด้วย

2) การสัมภาษณ์เชิงลึก (in-depth interview) เป็นการสนทนาซักถามผู้ให้ข้อมูลหลักบางคนในหมู่บ้าน/ชุมชน เนื่องจากบุคคลนั้นมีความรู้ ความเข้าใจในประเด็นยุทธศาสตร์มากกว่าคนอื่นๆ มีประสบการณ์ด้านการพัฒนาท้องถิ่น การวางแผน

- **การสังเกต (Observations)** คณะกรรมการติดตามและประเมินผลใช้การสังเกตเพื่อเฝ้าดูว่ากำลังเกิดอะไรขึ้น กับการพัฒนาท้องถิ่นต้องมีการบันทึกการสังเกต แนวทางในการสังเกต และกำหนดการดำเนินการสังเกต การสังเกต คือ การเฝ้าดูสิ่งที่เกิดขึ้นอย่างเอาใจใส่และละเอียดถี่ถ้วน โดยใช้ประสาทสัมผัสหลายอย่างพร้อม ๆ กัน ตาหู ฟัง ถ้าสิ่งนั้นสัมผัสได้ก็ต้องสัมผัส ในการเก็บข้อมูลเพื่อติดตามและประเมินผลในเชิงคุณภาพนั้นการสังเกตจะกระทำควบคู่กับการจดบันทึก หรือบันทึกภาคสนาม การสนทนา และการสัมภาษณ์ เพื่อให้ได้ข้อมูลที่รอบด้าน สามารถนำมาวิเคราะห์ทำความเข้าใจและอธิบายเชื่อมโยงความสัมพันธ์กับสิ่งต่างๆ ในปรากฏการณ์ของยุทธศาสตร์ได้ การสังเกตในการติดตามและประเมินยุทธศาสตร์ในเชิงคุณภาพ สามารถแบ่งได้เป็น 2 ประเภท

1) การสังเกตแบบมีส่วนร่วม (Participant observation) เป็นวิธีการสังเกตที่คณะกรรมการติดตามและประเมินผลเข้าไปใช้ชีวิตร่วมกับบุคคล ชุมชน มีกิจกรรมร่วมกัน ซึ่งการสังเกตแบบมีส่วนร่วมนี้มีลักษณะเด่น คือ 1) มีเป้าหมายเพื่อการเข้าร่วมกิจกรรม และสังเกตกิจกรรมอย่างละเอียด 2) มีความตระหนักถึงสิ่งต่างๆ ที่เกิดขึ้นในกิจกรรมนั้นให้ครอบคลุมมากที่สุด และชัดเจนมากที่สุด 3) เอาใจใส่ต่อทุกอย่างที่เกิดขึ้น สังเกตให้กว้างขวางที่สุด 4) ใช้ประสบการณ์ทั้งในฐานะคนในและคนนอกในเวลาเดียวกัน 5) ทบทวนย้อนหลังภายหลังจากการสังเกตในแต่ละวัน 6) จดบันทึกอย่างละเอียด

2) การสังเกตแบบไม่มีส่วนร่วม (Non-participant observation) หรือการสังเกตโดยตรง (Direct observation) เป็นการสังเกตบันทึกลักษณะทางกายภาพ โครงสร้าง และความสัมพันธ์ของสมาชิกในสังคม หมู่บ้าน/ชุมชนนั้นๆ โดยคณะกรรมการติดตามและประเมินผลไม่มีความสัมพันธ์เกี่ยวข้องกับกิจกรรมที่สังเกต และผู้อยู่ในกิจกรรมนั้นๆ ก็ไม่รู้ตัวว่าตนเองถูกสังเกต

- **การสำรวจ (surveys)** ในที่นี้หมายถึง การสำรวจเพื่อประเมินความคิดเห็น การรับรู้ ทัศนคติ ความพึงพอใจ ความต้องการของยุทธศาสตร์ คณะกรรมการติดตามและประเมินผลจะต้องมีการบันทึกการสำรวจ และทิศทางการสำรวจ

- **เอกสาร (Documents)** การติดตามและประเมินผลยุทธศาสตร์ มีความจำเป็นอย่างยิ่งที่จะต้องใช้อเอกสาร ซึ่งเป็นเอกสารที่เกี่ยวข้องกับยุทธศาสตร์การพัฒนา ปัญหาความต้องการของประชาชนในท้องถิ่น สาเหตุของปัญหา แนวทางการแก้ไขปัญหา ตลอดจนการกำหนดเป้าหมาย แนวทางการพัฒนา พันธกิจ และวิสัยทัศน์ขององค์กรปกครองส่วนท้องถิ่น

#### ระเบียบ วิธีการติดตามและประเมินผลของเทศบาลตำบลหลวงเหนือ

ระเบียบกระทรวงมหาดไทย ว่าด้วยการจัดทำแผนพัฒนาขององค์กรปกครองส่วนท้องถิ่น พ.ศ. 2548 ฉบับที่ 3 พ.ศ.2559 หมวด 6 การติดตามและประเมินผลแผนพัฒนา ข้อ 28, ข้อ 29, ข้อ 30 และข้อ 31

ข้อ 28 ให้ผู้บริหารท้องถิ่นแต่งตั้งคณะกรรมการติดตามและประเมินผลแผนพัฒนาท้องถิ่น ประกอบด้วย

- (1) สมาชิกสภาท้องถิ่นที่สภาท้องถิ่นคัดเลือกจำนวนสามคน
- (2) ผู้แทนประชาคมท้องถิ่นที่ประชาคมท้องถิ่นคัดเลือกจำนวนสองคน
- (3) ผู้แทนหน่วยงานที่เกี่ยวข้องที่ผู้บริหารท้องถิ่นคัดเลือกจำนวนสองคน
- (4) หัวหน้าส่วนการบริหารที่คัดเลือกกันเองจำนวนสองคน
- (5) ผู้ทรงคุณวุฒิที่ผู้บริหารท้องถิ่นคัดเลือกจำนวนสองคน

โดยให้คณะกรรมการเลือกกรรมการหนึ่งคนทำหน้าที่ประธานคณะกรรมการ และกรรมการ อีกหนึ่งคนทำหน้าที่เลขานุการของคณะกรรมการ กรรมการตามข้อ 28 ให้มีวาระอยู่ในตำแหน่งคราวละสองปี และอาจได้รับการคัดเลือกอีกได้

ข้อ 29 คณะกรรมการติดตามและประเมินผลแผนพัฒนาท้องถิ่นมีอำนาจหน้าที่ ดังนี้

- (1) กำหนดแนวทาง วิธีการในการติดตามและประเมินผลแผนพัฒนา
- (2) ดำเนินการติดตามและประเมินผลแผนพัฒนา
- (3) รายงานผลและเสนอความเห็นซึ่งได้จากการติดตามและประเมินผลแผนพัฒนา ต่อผู้บริหารท้องถิ่นเพื่อให้ผู้บริหารท้องถิ่นเสนอต่อสภาท้องถิ่น คณะกรรมการพัฒนาท้องถิ่น และประกาศผลการ ติดตามและประเมินผลแผนพัฒนาให้ประชาชนในท้องถิ่นทราบโดยทั่วกันอย่างน้อยปีละหนึ่งครั้ง ภายในเดือน ธันวาคมของทุกปีทั้งนี้ให้ปิดประกาศโดยเปิดเผยไม่น้อยกว่าสามสิบวัน

(4) แต่งตั้งคณะอนุกรรมการหรือคณะทำงานเพื่อช่วยปฏิบัติงานตามที่เห็นสมควร

ข้อ 30 องค์กรปกครองส่วนท้องถิ่นอาจมอบให้หน่วยงานหรือบุคคลภายนอกดำเนินการ หรือร่วมดำเนินการ ติดตามและประเมินผลแผนพัฒนาได้โดยมีขั้นตอนดำเนินการ ดังนี้

- (1) คณะกรรมการติดตามและประเมินผลแผนพัฒนาท้องถิ่นจัดทำร่างข้อกำหนด ขอบข่ายและรายละเอียดของงานที่จะมอบหมายให้หน่วยงานหรือบุคคลภายนอกดำเนินการ เพื่อเสนอผู้บริหาร ท้องถิ่น
- (2) ผู้บริหารท้องถิ่นพิจารณาอนุมัติข้อกำหนด ขอบข่ายและรายละเอียดของงาน
- (3) หน่วยงานหรือบุคคลภายนอกดำเนินการหรือร่วมดำเนินการติดตามและประเมินผล
- (4) ให้หน่วยงานหรือบุคคลภายนอกที่ดำเนินการหรือร่วมดำเนินการติดตามและ ประเมินผลรายงานผลการดำเนินการซึ่งได้จากการติดตามและประเมินผลต่อคณะกรรมการติดตามและประเมินผล เพื่อประเมินผลการรายงานผลเสนอความเห็นต่อผู้บริหารท้องถิ่น

(5) ผู้บริหารท้องถิ่นเสนอผลการติดตามและประเมินผลต่อสภาท้องถิ่น คณะกรรมการ พัฒนาท้องถิ่นและประกาศผลการติดตามและประเมินผลแผนพัฒนาให้ประชาชนในท้องถิ่นทราบโดยทั่วกันอย่างน้อยปีละหนึ่งครั้ง ภายในเดือนธันวาคมของทุกปีทั้งนี้ให้ปิดประกาศโดยเปิดเผยไม่น้อยกว่าสามสิบวัน

ข้อ 31 เพื่อประโยชน์ของประชาชนโดยรวมและเพื่อให้การบริหารงานขององค์กร ปกครองส่วนท้องถิ่น สอดคล้องกับแนวนโยบายของรัฐบาล กระทรวงมหาดไทยอาจจัดให้มีการติดตาม และประเมินผลการดำเนินงานตามแผนพัฒนาขององค์กรปกครองส่วนท้องถิ่นได้ตามความเหมาะสม วิธีการติดตามและประเมินผล มีขั้นตอนการติดตามและประเมินผลดังนี้

1. กำหนดกรอบ แนวทาง และวิธีการในการติดตามและประเมินผลแผนยุทธศาสตร์การ พัฒนาขององค์กรปกครองส่วนท้องถิ่น
2. สร้างและพัฒนาเครื่องมือสำหรับการติดตามและประเมินผล
3. เสนอคณะกรรมการติดตามและประเมินผลแผนพัฒนาองค์กรปกครองส่วนท้องถิ่น เพื่อ พิจารณาให้ความเห็นชอบกรอบแนวทาง วิธีการ และเครื่องมือสำหรับการติดตามและประเมินผล
4. ประชุมชี้แจงแนวทาง วิธีการติดตามและประเมินผล ร่วมกับคณะผู้บริหารและผู้ที่เกี่ยวข้องเพื่อจัดเตรียมข้อมูลสำหรับรองรับการประเมินก่อนลงพื้นที่จริง
5. ลงพื้นที่สำหรับติดตามและประเมินผลแผนยุทธศาสตร์การพัฒนาศูนย์การปกครองส่วนท้องถิ่น ตามกรอบแนวทางและวิธีการที่กำหนด
6. ประชุมสำหรับการติดตามและประเมินผลกับคณะผู้บริหารและผู้ที่เกี่ยวข้อง ตามกรอบ แนวทางและวิธีการที่กำหนด

**กำหนดเครื่องมือที่ใช้ในการติดตามและประเมินผล**

ในการติดตามและประเมินผลโครงการของเทศบาลตำบลหลวงเหนือ กำหนดเครื่องมือที่ใช้ในการติดตาม ประเมินผล ดังนี้

1. การใช้แบบสอบถาม
2. การสัมภาษณ์
3. การสังเกตหรือการสนทนากลุ่ม

